BL MANUSCRIPT NUMBER: DELHI ARABIC 155.

TITLE: AL-KHAYR AL-JĀRĪ FĪ SHARḤ AL-BUKHĀRĪ

AUTHOR: AL-BANBĀNĪ, MUHAMMAD YA'QŪB

DATE: 18TH CENT.

SPECIFICATIONS: 380 FOLIOS

SIZE: 30 × 19.5 cm.

BL CATALOGUING REFERENCE: 15 DC.

COPYRIGHT

This microfiche is supplied by the British Library, Oriental and India Office Collections and is for private study or research only. The material is subject to copyright and may not be reproduced without the written permission of:-

The British Library
96 Euston Road
London NW1 2DB
United Kingdom

الحقوق محفوظة

تقدم المكتبة البريطانية
قسم المجموعات الشرقية والمكتبة الهندية
هذا الميكروفيش من أجل افادة الدراسات الخاصة والأبحاث فقط.
جميع الحقوق بما يخص هذه المادة محفوظة ويحظر استخراج نسخ عنها بدون موافقة المكتبة البريطانية خطيا .

THE BRITISH LIBRARY

وجهه [illegible] باب التجارة في البر بالزاي المنقوطة بعد الموحدة
[illegible] بالراء المهملة وفي اخرى بضم الموحدة والمهملة وليس في الباب ما يقتضي تعيينه من انواع التجارة
[illegible] لم تلهيهم اي لم تشغلهم الدنيا نسا بفتح النون والسين المهملة ممدودا ولابي ذر عن الحموي
[illegible] بكسر السين ثم [illegible] تحتية ساكنة مهموزا اي متاخرا باب الخروج في
التجارة وقول الله تعالى استاذن اي بالدخول عليه كما يدل عليه ما بعده زاد بشر بن سعيد عن ابي سعيد في الاستيذان
انه استاذن ثلثا صوت عبد الله هو ابن ابي موسى الاشعري ائذنوا له بالدخول فدعاه فقال لم رجعت
فقال اي ابو موسى يؤمر بذلك اي بالرجوع على ذلك اي الامر بالرجوع حين لا يجاب بعد الصوت والاستيذان
مجلس لابي ذر عن الكشميهني ابي مجالس فقالوا لا يشهد الى آخره اشاروا بذلك الى انه حديث مشهور
بينهم حتى ان اصغرهم سمعه من النبي صلى الله عليه وسلم فذهب ابو سعيد الخدري اي الى عمر فاخبره ابو سعيد
بالباء في بابي سعيد للتعدية اخفى علي استفهام انكار على نفسه لما اطلع عليه مع كونه معروفا عند غيره
بعد ما خفي عليه الهاني بفتح الهمزة وسكون اللام على صيغة الماضي اي شغلني عن ملازمة رسول الله صلى الله عليه وسلم
في بعض الاوقات حتى حضر من هو اصغر مني ما لم احضره من العلم وهذه الجملة تعليل لما فهم من انكاره على نفسه
وفيه ايماء الى ان طلب الدنيا يمنع من استفادة العلم وان الفاضل الكبير يصير به مفضولا للصغير ولو في مسئلة وهذا
موضع الترجمة وعلم منه الخروج الى الاسواق طلبا للرزق تعففا عما في ايدي الناس تجارة لابن عساكر
عن الكشميهني اي التجارة بالتعريف باب التجارة في البحر اي باب اباحة ركوب البحر
للتجارة مطر الظاهر انه ابن الفضل المروزي شيخ البخاري به اي بالبحر لاجل التجارة وما ذكره
مقصوده ان الركوب في البحر لم يذكر في القرآن مذموما ولابن عساكر وما ذكر الله باسقاط الضمير المنصوب
الا بحق ووقع في رواية ابي ذر عن الحموي وقال مطرف بدل مطر ثم تلا اي مطر لتبتغوا من فضله اي من
سعة رزقه فجعل الركوب وسيلة لابتغاء فضله وهو من نعمته تمخر بفتح التاء وسكون الميم وفتح الخاء اي تشق
الريح [illegible] من السفن صفة لشيء محذوف اي لا تمخر الريح من السفن الا الفلك العظام وهو بالرفع بدل
عن شيء قال في الفتح معنى قوله ولا تمخر الى آخره ان الصوت لا يحصل الا من كبار السفن اذ لا يحصل من صغارها
[illegible] ان شق السفينة للبحر بصوت انما هو بواسطة الريح انتهى وفي قاموس الفلك المواخر التي تسمع
[illegible] انتهى والجملة [illegible] اعني قوله ولا تمخر مفسرة لما هو المراد مما قبله لانه مقابل له وساق

[illegible] الله تعالى [illegible] الزكاة في باب ما يستخرج من البحر [illegible]
ايضا ولفظه انه ذكر رجلا من بني اسرائيل سال بعض بني اسرائيل ان يسلفه الف دينار فدفعها اليه فخرج الى البحر
فلم يجد مركبا فاخذ خشبة فنقرها فادخل فيها الف دينار فرمى بها في البحر فخرج [illegible] فاذا الخشبة
فاخذها لاهله حطبا فذكر الحديث الى [illegible] الموعود [illegible]
ابن حجر في المقدمة من كتاب الصحابة وموضع الترجمة فخرج الى البحر فقضى حاجته باب
بالتنوين وفي بعضها باب قول الله واذا رأوا تجارة او لهوا انفضوا اليها وتركوك قائما اي في الخطبة [illegible]
هذا الباب ههنا بيان قوله وتركوك قائما وقوله رجال لا تلهيهم الآية تنبيها على ان الناس في الكسب وطلب
الرزق على صنفين صنف لهم الميل الى الدنيا بحيث يحصل لهم الغفلة عن الذكر وصنف منهم بحيث لا يحصل
لهم الغفلة والفتور فيه والمقصود منه سابقا صورته فاصدر منهم وفات ينبغي ان [illegible] ذلك [illegible] والله
اعلم بالصواب انفضوا اي تفرقوا قال الزمخشري روي ان اهل المدينة اصابهم جوع وغلاء شديد فقدم
دحية بن خليفة بتجارة من زيت الشام والنبي صلى الله عليه وسلم يخطب يوم الجمعة فقاموا اليه
حسبوا ان يسبقوا اليه فما بقي معه صلى الله عليه وسلم الا يسير هكذا في الكرماني باب
قول الله تعالى انفقوا من طيبات ما كسبتم اي من حلاله او خياره من كلام روحها الذي في سنها المتصرفة
فيه علمت رضاه بذلك فله اي [illegible] وللكشميهني فلها [illegible] باب [illegible]
البسط في الرزق ان يبسط بضم المثناة التحتية وسكون الموحدة وفتح المهملة مبنيا للمفعول [illegible]
في اثره بضم اوله وسكون النون آخره همزة منصوب عطفا على يبسط اي يؤخر له في اثره بفتح الهمزة [illegible]
والمثلثة اي في بقية عمره فليصل رحمه اي [illegible] رحم محرم او وارث او القريب والصلة [illegible] بالمال
وبالخدمة وبالاعانة ومعنى الزيادة البركة ومنها حسن الثناء وتحصيل الدعاء والكرامة يوم الجزاء
باب شراء النبي صلى الله عليه وسلم بالنسيئة بفتح النون [illegible]
عند ابراهيم النخعي في السلم اي في السلف ولم يرد به السلم [illegible]
[illegible] وفي القاموس [illegible] السلم [illegible]
[illegible] فقال اي ابراهيم [illegible]
[illegible]

يحسب ما كانت او على غير ما كانت **باب** شراء الامام الحوائج بنفسه بنصب الحوائج
على المفعولية وسقط بنفسه في غير رواية ابي ذر ... بنفسه ... من ذوي الحاجة او الجهال ونحو ذلك
باب شراء الدواب والحمير من عطف الخاص على العام ... والعبد بعينه
... البائع عليه ... على الجمل ينزله البائع متعبا به اصعب الجمل اذا تركته لم
... ... واعلى ... يقال ... والمشتري يستقل لانها ... بنا
على ... الله تعالى ... بتشديد ياء المتكلم وفاعل ... هو النبي صلى الله عليه وسلم
جابر بالتنوين ... خبر مبتدا محذوف اي انت جابر ... الاستفهام للتعجب عن ... بكثرة
... صلى الله عليه وسلم ... محجنه ... بالحاء المهملة والجيم والنون ... محجنه بكسر
... العصا ... من راسها كالصولجان ... لان ... به الراكب ما سقط منه ...
... عساكر ... الفه اي ... رسول الله صلى الله عليه وسلم ... بالمجحنة
... بضم ... ... فالكسر ... شبهه ...
على ... عليه السلام بالحفظ ... عن ... اهله مخافة ان تكون حائضا ... عليها لطول
الغيبة ... ان المؤلف اشار في ... الى ان
حديث الباب ... الحمل الا ان الحكم غير مختص به بل بغيره من الدواب ... الله
صلى الله عليه وسلم ... من ... انه ... منه انه صار الجمل مقبوضا
بعد ... جابر ... انه صار مقبوضا ... المؤلف ... البخاري بلفظ الاستفهام دون الجزم
... فالاضافة في ... يقال ان ... التي كانت فيها ... الباع كذا في ...
باب الاسواق التي كانت في الجاهلية ... تاثموا منه ... تجنبوا
عن ... ابن عباس كذا ... في مواسم الحج **باب** شراء الابل الهيم او
الابل ... يحتمل المفرد والجمع والهيم بكسر الهاء وسكون التحتية ... الخطابي ... الهيام
... ... الهيام ... يصيبها ... العطش ...
... قال المؤلف ... سفيان ...
... قال عمرو بن دينار ... نواس بفتح النون وتشديد الواو ... مهملة ...

... بالنون والتحفيف ... اليه اي الى نواس ... قال ...
فتح ... وسكون المهملة ... بضم ...
... نواس ابن عمر ... قال ... نواس ...
فلما ذهب اي نواس ... قال ... قال ... رسول الله صلى الله عليه وسلم
... حيث قال ... او غيره وهو ... من ...
... قال بعضهم ان الاهيم كذلك فانه اذا شرب ... الحديث ...
ابن عمر رضي الله عنه **باب** بيع السلاح في الفتنة وغيرها ... على نحو
دون غيره ... بيع السلاح ... باعه ... فابتعت اي اشتريت
... بفتح ... ساكنة ... بكسر اللام ... الانصار
... **باب** ... بالتنوين في العطارين ... بيع المسك
... ... بيع المسك ... عن الحسن البصري وعطاء وغيرهما ... الاجماع ...
على طهارة المسك وجواز بيعه كذا في الفتح والقسطلاني ... بفتح ...
... والفاعل ... السلام ...
باب ذكر الحجام ابو طيبة بفتح المهملة وسكون التحتية ... الموحدة ...
وفتح الخاء المعجمة وسكون التحتانية ... كذا في ... وقال العسكري ... الله ...
القسطلاني من ضريبة بفتح ... الضريبة ... على عبده ان يؤديه اليه كل يوم او شهر
... والمراد ... من ... فلا ... مع ان ...
... الحجامة للحجام **باب** التجارة فيما يكره لبسه ... للنساء ...
من ... سيرا بكسر المهملة وفتح التحتانية ... برود فيه خطوط صفر ...
بالحرير ... محض ... بفتح الموحدة ...
... الحرير ... هذا الحديث ...
... يبنى على ... كذا في ...
... ان ... بالتحريم ... في ... والنساء ...

[illegible] وبسكون الميم ساكنة وبالقاف المفتوحة وهو تثنية البيت كما في القاموس [illegible]
[illegible] وتوسيرها بالنصب عطف على بساتها وهو للتحقيق واصله [illegible]
باب ـــــ بالتنوين صاحب السلعة احق بالسوم مدنا له ان يبان الثمن [illegible]
على [illegible] تامنوا [illegible] ما يطلم وهذا موضع الترجمة وهذا الحائط هو الذي بني به [illegible]
عليه [illegible] فيه المسجد خرب في القاموس والخربة موضع الخراب جمع خربات [illegible]
[illegible] بالنسب [illegible] باب ـــــ كم يجوز الخيار بالتنوين وهو اسم من الاختيار
وهو طلب خير الامرين امضاء البيع او فسخه او من التخيير سمعت يحيى وزاد ابو ذر ابن سعيد قال
ان المتبايعين بنصب المتبايعين بالياء اسم ان ولابي عساكر ان المتبايعان بالالف وهي لغة من [illegible]
المثنى بالالف مطلقا وسقط لفظ قال لابي ذر مالم يتفرقا [illegible] عن مكانهما الذي تبايعا فيه او بالاقوال
وهو الفراغ من العقد في المسالة اذا حصل الايجاب والقبول لزم البيع ولا خيار لواحد منهما الا من عيب وعليه
[illegible] يثبت لكل واحد منهما خيار المجلس لقوله عليه الصلوة والسلام المتبايعان بالخيار
ما لم يتفرقا [illegible] فانه [illegible] ابطال حق الآخر فلا يجوز والحديث محمول على خيار القبول وفيه اشارة اليه فانهما
متبايعان حالة المباشرة لا بعده او يحتمله فيحمل عليه والتفرق هو تفرق الاقوال [illegible] ايضا ولذا يجب
احد المتعاقدين البيع فالآخر بالخيار ان شاء قبل في المجلس او رد وهذا خيار القبول لانه لو لم يثبت له الخيار
يلزمه حكم العقد من غير رضاه واذا لم يفد الحكم بدون قبول الآخر فللموجب ان يرجع [illegible]
هو [illegible] في المجلس لان المجلس جامع للمتفرقات فاعتبر ساعاته ساعة واحدة لكن يعلم من
[illegible] ان فعل ابن عمر كان لتمام البيع وذلك بالتفرق بالابدان [illegible] في باب اذا اشترى متاعا
ووهبه بعد عقد البيع [illegible] بان ابن عمر [illegible] التفرق بالاقوال لا بالابدان ولذا استدل بذلك الحديث
الصحابي وعلى ابن عمر كان [illegible] بالاقوال [illegible] عليه منه انه معارض لما صح به ابن عمر والحديث [illegible]
[illegible] او يكون البيع خيار ان يكون [illegible]
[illegible] او يقول [illegible] يكون البيع بخيار وهذا ارجح فارق صاحبه ليلزم العقد مالم يتفرقا
[illegible] على [illegible] وفي نسخة يتفرقا بدل يفترقا باب ـــــ بالتنوين
[illegible] هل يجوز البيع [illegible] اذا لم يبين البائع او المشتري وقت الخيار واطلقه هل يجوز البيع [illegible]

اشار بذلك الى الخلاف في مدة خيار الشرط الذي ذهب اليه الشافعية والحنفية انه لا يزاد على ثلثة ايام [illegible]
او المراد انه اذا لم يوقت البائع هل يجوز البيع [illegible] او يقول [illegible] كذا في القسطلاني [illegible] الحافظ [illegible]
قال في الفتح ويقول باثبات الواو بعد القاف في جميع الطرق وفي اثباتها نظر لانه مجزوم عطفا على قوله مالم يتفرقا
قال بعد الصفحة [illegible] انتهى ويحتمل ان يكون يقول [illegible] لم يتفرقا [illegible] ان الذي ذكر في الفتح [illegible]
ان الشيخ ابن حجر [illegible] ان [illegible] او للعطف وهو وهم بل هي بمعنى الا ان [illegible] ذكره [illegible] على تقدير ان يكون
يقول منصوبا قال في الفتح بعدما ذكر هذا كلامه ويحتمل ان يكون بمعنى الا ان وحينئذ ينصب اللام وبه جزم النواوي
وغيره اختر امضاء البيع او الفسخ باب ـــــ بالتنوين البيعان بالخيار في المجلس
مالم يتفرقا بالاقوال او بالابدان على المذهبين واطلاق البيع على المشتري اما تغليبا او نظرا الى ان البيع لفظ
استعمل في معنيين لكن يلزم عموم المشترك فيجوزه من يجوزه حدثني بالافراد ولابي ذر [illegible] عساكر [illegible]
حبان بفتح المعجمة وتشديد الموحدة [illegible] زاد ابو ذر [illegible] هلال [illegible] تقدير الصرف
البائع الخيار مستثنى من اصل الحكم اي الا في بيع اسقاط الخيار فان العقد يلزم وان لم يتفرقا بالابدان [illegible]
كما هو مذهب الشافعية وحذف المضاف واقام المضاف اليه مقامه وتذكير البيع [illegible] اتفاق الاصحاب على ترجيح
هذا التاويل وان كثير منهم ابطل [illegible] وغلطوا قائله انتهى [illegible] الشافعي [illegible]
المحدثين البيهقي [illegible] وعبارته معناه ان يخير البائع المشتري بعد ايجاب البيع فاذا خيره فاختار
البيع فليس بعد ذلك خيار في فسخ البيع وان لم يتفرقا انتهى وقيل الاستثناء من مفهوم الغاية اي يتم البيع
الا بيعا شرط فيه خيار مدة فان الخيار بعد التفرق يبقى الى مضي المدة المشروطة [illegible] عن الذهن
من العبارة وعدم احتياجه الى تقدير [illegible] الظاهر وان غلطوه وزيفوه [illegible] اقل
في الاضمار وهو في محل المنع ايضا وقيل هو استثناء من اثبات خيار المجلس اي الا بيعا الذي شرط فيه
ان لا خيار لهما في المجلس فيلزم البيع بنفس العقد ولا يكون فيه خيار اصلا باب ـــــ
بالتنوين اذا خير احدهما صاحبه [illegible] والجملة حالية من [illegible] فلم يتفرقا
او يخير بالجزم والنصب اي الا ان يخير احدهما صاحبه فتبايعا بان يسقط الخيار [illegible]
واختاره وهذا قرينة على تقدير اسقاط الذي تقدم وان تفرقا بشرط [illegible]
[illegible] كالتصريح بما علم بطريق المفهوم من السابق باب ـــــ

ما سبق من ان اثبات البيع بالخيار هل يحتمل البيع الى هل يكون انعقاده الان او لا وكانه تصديق ابن عمر وقد نص الشارح والمنذري دون البيع وان في الحديث التسوية بينهما في ذلك ثم بين بتشديد الغين المكسورة بدون المهملة
المفتوحة البيع سعى هذا غيره على ما ذهب اليه الحنفية من ان المراد بالتفرق بالاقوال لان الظاهر من المعنى الذكور
في نص البيع انه في نفس ما هو عند الشافعية وفي نفس البيع انما هو قبل وجود الايجاب والقبول من الجانبين وان
اجمع تحدث بالادلة البيع فيحسن وليس البيع بالخيار او اتمام العقد بجميع ذلك ويشهد لمن قبله الخيار ثم اسقط الخيار
ثم بيع بعد سقوط الخيار وهذا على مذهب الشافعية المتبايعان بالخيار ما لم يتفرقا الا ان يسقط صاحب
الخيار من الاثنين البيع لازم حدثنا بالاسناد وابن عساكر حدثنا ما لم يتفرقا بالحروف والمستملي حتى يتفرقا
في كتاب يحيى المحفوظ هو انه في رواية تلك الموجود في كتاب يحيى الخيار وعلى بدون الالف واللام وهو صنعته بوجوب
الى وجوب في كتاب بيع الخيار مكتوبا ثلث مرات وفي بعضها باضافة الى ثلاث مرات وفي بعضها الخيار بلفظ
التخيير ويحتمل ان يكون ثلاث مرات متعلقا بقوله بالخيار بالمد وخ فلو صدقت البيعان بالخيار او له الخيار كذا في الكرماني
فان صدقا فانت قلت قوله فان صدقا الخ هل هو داخل تحت الموجود في الكتاب او هو من قبيل الحفظ متعلق
بما قبله يحتملهما والظاهر هو الثاني كذا في الكرماني

باب ـــــ بالتنوين اذا اشترى شيئا فوهب

من ساعته وهبت له البائع وفي نسخة وهب له البيع والبيع له وفي نسخة قال الشيخ ابن حجر لم اقف على تعيينه
بكر اي فتي من الابل صعب منفصل يكن قال رسول الله صلى الله عليه وسلم لابي بكر عثمان لابي ذر زيادة
ابن عفان ما المال فيها هو المعاني بالواد اللام المفتوحة وهو عبارة عن دار معروفة عندهم
يحسن على بحر بعيد من اطراف المدينة من جهة الشمال والشرق كذا في القسطلاني عقبي بلفظ المفرد والمثنى
ترغبني اي تخرجني ثلاث ليال اي بعدت المسافة التي بينه وبينها كانا بالمدينة المنورة بين ارضه
لانه ما بيت اليه على المسافة التي كانت بينه وبين ارضه التي باعها اليه ثلث ليال ثمود قبيلة من العرب الاولى
وهم قوم صالح عليه السلام بصرف ولا يصرف ولدهم قريبة من تبوك وهذا بقيد ان المراد بالصرف الدفق
كذا كذا في الكرماني ولعله من هذه وكذا قوله لانت السنة يشعر بالتعامل

باب ـــــ

ما يكره من الخداع في البيع رجلا هذا الرجل هو حبان بفتح المهملة وتشديد الموحدة وبالنون ابن منقذ
منقب انه يخدع على صيغة المجهول لا خلابة بكسر الخاء المعجمة وتخفيف اللام اي لا خديعة في الدين لان
الدين النصيحة فلا يلق الخبر محذوف وقال التوربشتي لقنه النبي صلى الله عليه وسلم هذا القول

بسلفة

بسلفة بعد تمام البيع ليطلع بها صاحبه على انه ليس من ذوي البصائر في معرفة السلع ومقادير القيمة فيهب
له ما يرى لنفسه وكان الناس في ذلك الزمان لا يغبنون اخاهم المسلم وينظرون له اكثر مما ينظرون
لانفسهم انتهى كذا في المستطلف ويحتمل ان يكون اشارة الى ان له خيار اذا غبن عنده بارشاد ما زاد
ما زاد اسحق في هذا الحديث بامناد حسن ثم انت بالخيار في كل سلعة ابتعتها ثلث ليال

باب ـــــ ما ذكر في الاسواق

قال في الفتح قال ابن بطال اراد بذكر الاسواق اباحة المتاجر ودخول الاسواق للاشراف والفضلاء وكانه اشار الى الحديث الذي لم يثبت على شرطه من ان اهل شر البقاع وهو حديث اخرجه احمد وصححه الحاكم من حديث جبير بن مطعم ان النبي صلى الله عليه وسلم قال اجب البلاد الى الله مساجدها وابغض البلاد الى الله اسواقها وان كان فيها لا ينافي على كونها شر البقاع لكونها محل الغفلة وطلب الدنيا كثيرا والمساجد مع اهتمام الدين ضرورية قلت سقط لابي ذر قال ابو سعيد البيع بالدين والوقت وكان الشيء يتعاطى منه
منصرف وغير منصرف مدينا بالجمع بالدين وفي الوقت مختلف محمد بن الصباح بفتح الصاد المهملة
وتشديد الموحدة ببيداء من الارض ارض واسعة موضع بين مكة والمدينة تقريب منها اسواقهم اي اهل سوقهم ولا
معهم من لا يقصد التخريب وقال بعضهم الاسواق جمع سوق وهم اصناف الناس الذين عنه يحشر الى الجنس
الكل يشوم الاشرار عند الله تعالى يعامل مع كل منهم في الحشر بحسب قصده ان خيرا فخير وان شرا فشر وهذا معنى قوله صلى الله
عليه وسلم ثم يبعثون على نياتهم وفيه مطابقة الحديث للترجمة فانه يعلم منه ان اهل البيداء المخسوفة مع كونهم
من اهل السوق فليس حضور السوق مطلقا سببا للذم وان كان اهل سوق الله والسفاهة منعونهم
فليس يكون نيتهم صحيحة قلت لعل بعضهم كان مع ذلك لا يرى ان الظلمة اذا ارادوا سفك الدماء اهل الاسواق
وان كان منهم اهل الخير وذلك ليشير بيان سبب زيادة صلوة الجماعة على الفذ حيث بين انها خلو
للحركة والسكون مع رياضة النفس بدون شوب الدنيا واحيا الراحة لا يسهر بفتح الخفيفة والهاء سيقي نون
ساكنة ويدرها اي ينقطع الى اليد فقه بالحركة وبالاخفش لا يسهر بضم اوله واسكان الثاني لم يخفه فيه ذرية
لحملة كالبيان للجملة السابقة عليها درجة بالنصب خطيئة بالرفع نائب الفاعل فالملائكة تحت
الا ملائكة بنيه بيان للايذاء للملائكة النائلين للريح الخبيثة من البدن فالم يوز هل بيان للايذاء لا يشتمه بحمل
ان يكون اعم ومطابقة الحديث للترجمة باعتبار سعة الصلوة في السوق قال النبي عليه الصلوة والسلام
سوق بالفتح وتشديد الميم اي من التسمية يا الكنى بفتح النائب وسكون الكاف مثال بضم النون وبكر

... على حذف ... لقول القسطلاني باب ما جاء في ... مقبرة
المدينة الى سوق ... لم ... ان الترجمة ... كان في ...
في ... الوقت ... اذا ... تردده ...
... القسطلاني ... السوق في ذلك الوقت ... الدال المهملة وسكون الواو وبالسين
المهملة ... وطائفة النهار اي قطعة من النهار وفي بعضها صائفة النهار ... فقال
... عليه الصلاة والسلام لكع بضم اللام وفتح الكاف ... الصغير يريد به الحسن رضي الله عنه على ...
... الحسين رضي الله تعالى عنه ... غير منون على ... الذي ... عن الكلام
... انت ... من ... السياق من قال ... ومعرفة ... انت
لكع فحبسته اي فاطمة الصغير ... فاطمة الحسن من المبادرة الى الخروج اليه عليه الصلاة والسلام
شيئا من الزينة فظننت قال ابو هريرة فظننت انها تلبسه او ان فاطمة تلبس الحسن سخابا بكسر
السين المهملة وخاء معجمة خفيفة وبعد الالف موحدة قلادة من طيب ليس فيها ذهب ولا فضة او هي
من قرنفل وغيره او تغسله بالتشديد ولابي ذر تغسله بالتخفيف يشتد اي يسرع فعانقه اي النبي
صلى الله عليه وسلم احببه بسكون الحاء ... احبه بكسر الحاء وادغام
الموحدة ... فقال اللهم احبه فاحبه قال سفيان بن عيينة عن عبيد الله ... الزيادة
... نافع بن جبير ... من
الجماعة من اصحاب ... الفهم شرط ... يحصل القبض يستوفيه
اي يقبضه ... لا يجوز للمشتري بيع المبيع قبل القبض باب كراهية السخب في
السوق السخب بفتح السين المهملة والخاء المعجمة آخره موحدة ويجوز ابدال السين بالصاد المهملة لتقاربهما مخرجا
وهو رفع الصوت بالخصام ونحوه محمد بن سنان بكسر المهملة وبالنونين ... انه كان ... اهل
بفتح الهمزة ... وحرزا ... بكسر ...
... ليس بفظ ولا غليظ ... الملة العوجاء ... ويثبت التوحيد
... عليه السلام ... بالصفة ... والمضبوط في ... على الصفة

وهو المراد بقول القسطلاني ... بخلاف ... والمعنى باب الكيل على البائع اي مؤنته
... كان او موزونا ... او غير ذلك وهذا قول ابي حنيفة ومالك والشافعي كالوهم
يعني حذف الجار واوصل الفعل ويحتمل ان يكون ... المضاف اي كالوا لهم ... ووزنوا لهم ... تفسيره
كما هو عادته فيما اذا كان للفظ الآية مناسبة للترجمة ... او يكون منها ... التاكيد
... الفرق بين كال واكتال ان الاكتيال انما يستعمل اذا كان الكيل لنفسه والكيل اعم منه كما في كسب
واكتسب فيقال اكتسب لنفسه وكاسب لنفسه ولغيره وشرى واشترى اذا اتخذ الشراء لنفسه وشرى اعم منه ...
منه ... من الكيل ... وقوله ... الترجمة ان يقال ...
اذا بعت فكل واذا ابتعت فاكتل ... على البائع لا المشتري فلا يبعه بالجزم ...
يستوفيه يقبضه عمرو بن حرام ... المهملة وعبد الله ابو جابر ... ان يضعوا ... من
دينه شيئا العجوة وهو ضرب من اجود التمر بالمدينة وعذق بفتح العين المهملة وسكون الذال المعجمة
منصوب عطفا على العجوة ... هذا النوع من التمر ...
... قال الجوهري ... كانه لم ينقص منه شيء ... صلى الله
عليه وسلم ومطابقته للترجمة من جهة ان الكيل على المعطي جد بضم الجيم وتشديد الذال المعجمة اي ...
له ... باب ما يستحب من الكيل ...
... في كتاب ... وغيره ... البركة ... عند
البيع وعدم البركة ... عند النفقة ... باب بركة صاع النبي صلى الله
عليه وسلم ... ومده عليه الصلاة والسلام ... الصاع والمد الذين ...
النبي صلى الله عليه وسلم ودعا بالبركة فيه ... بصيغة الجمع ...
الذي دعا له عليه الصلاة والسلام بالبركة ... وصله المؤلف ... كتاب الحج ... قال القسطلاني
... استجاب الله تعالى دعاء نبيه صلى الله عليه وسلم ... من غيره ... المدينة ...
من ذلك ... عند الوصف باب ما يذكر في بيع الطعام والحكرة بضم الحاء وسكون الكاف ...
بالحكرة احتباس المبيع عنده ... الغلاء ... مطابقة للاحاديث المذكورة في الباب
لان القبض للمبيع احتباسه ... مع ذلك الاحتباس ... الحكرة ...

لا يقول مقيد من حيث انه مقيد **باب** بالسمسرة لا يبيع حاضر لباد بالسمسرة بتقييد
يتق من رواية وبالتمام لمحافظ له ثم غلب استعماله في التخريب بين البايع والمشتري في ذلك المراد به هنا
اخف من ذلك وهو بمخبر بين البايع البادي والمشتري الحاضر وعكسه والسمسرة البيع بالشراء في بعضها
لا يشتري حاضر لباد وظاهرها البيع والشراء ونحوه عند ابن سيرين ابراهيم النخعي وعند مالك فيه روايات
ان مرجب تايد لما نقل عن ابراهيم ولعله لم يطلع على انه يرجح بالذكر قال الشيخ ابن حجر لم اقف لابراهيم
النخعي عن ذكره محالف قال ويستدل لما ذهب اليه من التسوية وان الاعانة بين بيع الحاضر للبادي وبين
شرائه منه **باب** النهي عن تلقي الركبان او لانبياع ما لمجلوب من الطعام قبل الوصول
في سوق وقيل ان نقر في سعر وان بيعه مردود على فاعل النهي والمراد بالبيع الشراء ويحمل الحقيقة لان صاحب
نوني صاحب الفعل عاصيا يوجب رد البيع كما في الحنابلة ولعل وجهه ان مذهب البخاري ان جمع البيوع المنهية مردود
اذا كان بعد ان كان علما بانه منهي عنه مدفوعا عليه الخرب منسوب الى عمر بن الخطاب رضي الله تعالى عنه
وسقط الخرب من رواية لان الخدع بالخديعة لجزم على النهي وبالاول الحوى والمستملي لا يكون بالرفع على النفي وللاول الوقت
لا تلقوا ستالة العوينة يسر التلقي فيه ذكر ولعله اشار على عادته الى اصل الحديث وقد سبق قيل ما يبين في
حديث آخر عن معمر في اوله ولا تلقوا الركبان ولا يبيع حاضر لباد فقلت لابن عباس ما معنى قوله لا يبيع حاضر لباد
قال لا يكون سمسارا **باب** منتهى التلقي بالاضافة اي التلقي فهل المنهي عنه قبل البلد وقيل
الخبخات وقيل الثوبات لنا في فصلان حتى يبلغ به على صيغة المجهول ورفع السوق على نيابة الفاعل
وفي بعضها على صيغة المتكلم من التلوم ونصب السوق في مكانه اي مكان التلقي قال البخاري ويعلم
من بعض الاحاديث اباحة التلقي وغيره النهي فيه فاولي بيان انه محمول على غير الضرر فيكون ما نهي عنه
من التلقي بانه من تعرض على غير المتلقين الغبن في السوق وبالبيع من التلقي هو ما لا ضرر فيه عليهم انتهى
وهذا الباب منعقد باباحة التلقي ان كان البيع بعد البلوغ في السوق في اعلى السوق في البلد وهو غير خارج
عن البلد قال ابو عبد الله اي البخاري بالتخفيف ناخر هذا النهي عن الحديث اللاحق وكونه في عقب حديث
جويرية هو الصواب وسقط ابو ... من وسنه **باب** بالتنوين اذا اشترط
في البيع شروطا لا تحل اوقية اي الصحيح ان الاوقية الحجازية اربعون درهما فاعينيني بصيغة الامر للمؤنث
... ويشتري و يعطيني ... ماحدث ... الاخبار انه عليه الصلاة والسلام سمع

مجملا وهو المراد من قولها فسمع فاخبرت عائشة رضي الله تعالى عنها منفصلا ... الخ ... والحديث انه
امر النبي صلى الله عليه وسلم بالشرط الذي لا يصح اجيب بان الاحكام اشترطي لهم الولاء فانما الولاء لمن اعتق وقال
الشرط في الجواب ان الحكم كان خاصا بعايشة دفعا ردا لما اعتادوا **باب** ...
بالتمر بالاضافة الا هاء بالمد وفتح الهمزة وقد يكسر وقيل بالسكون والتنوين وهات **باب**
بيع الزبيب بالزبيب والطعام بالطعام بالاسم بيع التمر بالمثلثة اي الرطب بالتمر بالمثناة ويكون ...
اي اليابس بالكرم لئلا يفتح الكاف وسكون الراء شجر العنب والمراد العنب نفسه ...
على الكرم من باب القلب وان الاصل حمالها على الزبيب المزابنة مشتق خبره ان بيع الثمر بالمثلثة
وان نقصت فعلى المطابقة بين الحديث والترجمة مفهومه من النهي عن بيع الزبيب بالعنب اي بحمله
بيع الزبيب بالزبيب وبالتمر بالتمر ويقاس بيع الطعام بالطعام عليه في العرايا وهو بيع الرطب او العنب
على الشجر بخرصها بقدره من اليابس في الارض كيلا وهو مستثنى عن بيع المزابنة المنهي عنه وسمي بخرصه
للسببية اي بسبب خرصها وهو بفتح المعجمة المصدر وبالكسر المخروص قال ... والفتح اشهر **باب**
بيع الشعير بالشعير بالاضافة مرفا من الدراهم قال الخلو بيع الذهب بالفضة يسمى صرفا عن ...
السيادات من جواز التفرق قبل التقابض ولان الثمن يصرف ويحصل البيع في سائر البيوع لان المقصود
والثمن وسيلة اليه والبيع غير موجود ههنا وانما يصرف الثمن من الجانبين فناسب ان يسمى هذا البيع بالصرف
نزل وضينا بضاد معجمة سالته اي تجاورنا حديث البيع والشراء اصطرف اي فعل بيع الصرف
حتى يأتي المصري ... ولذا انكر ذلك لانه ظن جوازه كسائر البيوع وهو سمع امير المومنين عمر بن الخطاب
فلما بلغه عمر ترك المصارفة فقال اي عمر لمالك بن اوس حتى يأخذ منه اي العوض بالذهب
... في نسخة وصحح عليها في الفرع بالورق بفتح الواو وليس بربا او بالفضة الا هاء بالفتح ...
او بالسكون اي الا حاله الحضور والتقابض **باب** بيع الذهب بالذهب بالاضافة
ابن علية بضم العين وفتح اللام وتشديد التحتية اسم امه واسم ابيه ابراهيم ...
ولابي الوقت حدثنا لا تبيعوا الذهب بالذهب مضروبا كان او غيره ... مستويين متساويا
او ... وصلا لكن بلا تأخير والحاصل حل التفاضل في ... فلو تفاضل لحسن في ...
كالذهب والحنطة او كان اصل بعوضين ... عند ... الذهب ... حل ...

والمساواة ان تجري من تفاضل دون النساء والتفرق قبل القبض **باب** بيع الفضة بالفضة

[illegible] صانت [illegible] وفي بعضها ابو سعيد الخدري زاد ابو الوقت مثل ذلك او مثل حديث ابي بكرة وزهو

[illegible] المذهب في باب المتقدم فلقيه المرة اي في غير مرة يحدث له ما هذا الذي تذكر

[illegible] عنه ان [illegible] في الصرف اي في شأن الصرف وهو بيع النقدين احدهما بالآخر

ولا تشفوا بضم المثناة الفوقية وكسر الشين المعجمة وضم الفاء المشددة اي لا تفضلوا والشف في اللغة

الفضل والنقصان ضد شف يشف زاد ونقص كذا في القاموس بعضها على بعض الضمير يعود الى الذهب في الفاء

الذهب الذي يوزن [illegible] اي لا تفضلوا بعض الذهب على بعض بناجز النجز بالنون والجيم

والزاي وهو في الاصل الانقضاء والفناء والقضاء والحضور فمن الاول نجز الكلام اي انقطع ومن الثاني نجز ذلك

[illegible] ومن الثالث نجز حاجته قضاها ومن الرابع نجز الوعد والناجز والنجز الحاضر وهو المراد ههنا كان المراد

بالغائب المؤجل [illegible] من التقابض في المجلس **باب** بيع الدينار بالدينار نسيئا بفتح

النون والهمزة ممدودا وبسكون مقصورا اي مؤجلا لا تقوله كان مذهب ابن عباس ان الربا انما هو في النسيئة اذا كان

[illegible] فاما اذا كانا متفاضلين فلا ربا فيه اي لا يشترط عنده المساواة في العوضين بل يجوز

بيع [illegible] بالتعيين ونقل عنه انه رجع عن ذلك حين بلغه حديث ابي سعيد سمعته بحذف همزة

الاستفهام على صيغة الخطاب لابن عباس [illegible] لا السماع ولا الوجدان

[illegible] المرفوع [illegible] اعلم وان كان

[illegible] في بعض الشروح [illegible] الحافظ والله اعلم [illegible] عن طارق

رسول الله صلى الله عليه وسلم [illegible] الا في النسيئة [illegible] على ترك العمل بظاهره

[illegible] **باب** بيع الورق بالذهب

نسيئة [illegible] ان الباء

في [illegible] كما يأتي في الحديث [illegible] ارشاد

[illegible] **باب**

بيع الذهب بالورق يدا بيد [illegible] في الفضة وفي بعضها بالفضة [illegible] للحديث على الترجمة باعتبار ان

[illegible] السوية [illegible] بعضهم

الحديث الذي [illegible] **باب** بيع المزابنة بضم الميم [illegible] مفاعلة من

الزبن وهو الدفع [illegible] بفتح الكاف وسكون [illegible] بيع الثمر [illegible] بالتمر والمحاقلة

[illegible] الرطب بالتمر [illegible] يجوز بيعها بالتمر [illegible] المحاقلة [illegible]

وهو [illegible] قال الخطابي المحاقلة بيع الزرع القائم في الارض بالحب اليابس [illegible]

[illegible] من المزابنة لحاجة الناس اليها [illegible] عن بيع الثمر بالتمر [illegible]

[illegible] وتشديد [illegible] من الهاء [illegible] من نخل او بستان [illegible]

[illegible] من [illegible]

او بالتمر كيلا او للشك لا للتخيير معناه [illegible]

الثمر [illegible] في سائر الروايات [illegible] بفتح [illegible] اسم [illegible] ومعناه [illegible]

اذا صار [illegible] **باب** الثمر بالمثلثة [illegible] على رؤوس النخل بالذهب

على الحال بالذهب والفضة متعلق بالبيع [illegible] الا بالدينار والدرهم [illegible] الذهب

والفضة [illegible] منهما [illegible] منهما [illegible] بالنسبة الى [illegible]

يحيى بن ايوب [illegible] قال رسول الله صلى الله عليه وسلم [illegible] بيع [illegible]

[illegible] من الثمر [illegible] عبيد الله على لفظ التصغير ابن [illegible]

[illegible] صاحب [illegible] بن [illegible]

الخاء المعجمة [illegible]

على [illegible] ساعا [illegible]

بضم [illegible] بضم [illegible] على لفظ التصغير [illegible] عن بيع الثمر [illegible]

بالتمر [illegible] بفتح [illegible] قال [illegible] بن عيينة [illegible]

[illegible] على لفظين [illegible] والاشارة بقوله [illegible]

في الباب التالي من قول يزيد عن سفيان [illegible] على [illegible]

[illegible] عن [illegible]

[illegible] عن [illegible] هذا الحديث [illegible]

[illegible] نفت جابر هو ابن عبد الله الانصاري بل قال الحافظ ابن حجر ان فوعلى نسخة الفاعل
[illegible] ولنه ابن بيغطة قبل هو علي بن عبد الله المديني قال او ليس فيه ذلك وان كان محيحا من
[illegible] غيره باب تفسير العرايا وهو من الاعراء وهب الرجل النخلة من
نخلات ست [illegible] فيأكلها على يد هب ماله لان الهبة تلزم بغير العقد عنه او يهبه ثمرتها بيانه انه الواهب
[illegible] قال الاثرى ذهب مالك الى ان المراد بها ان الرجل اذا وهب نخلة لرجل يشق عليه دخول الموهوب
الى بستانه [illegible] ان يشترى من الموهوب له الذى على النخلة التى وهبها منه بالثمر او الخرص لثمره
وزهب [illegible] انها هو ان يهب رجل ثمرة نخله ويشق عليه تردد الموهوب له الى بستانه ويكره ان يرجع
في هبته فيدفع اليه بدلها ثمرا ويكون هذا في معنى البيع لانه لا ان بيع حقيقة وحاصله ان الاحاديث خالفا ظاهرا
[illegible] الاحاديث [illegible] قال القسطلاني وهذا التاويل لا يستقل عن لفظ الحديث لان لفظ الرخصة مرتبة
[illegible] نقيض [illegible] وايضا التصريح بلفظ البيع تنفى نونه بيعا مجازا في الكلام بلفظ وجوبه ان التاويل
[illegible] عند الحنفية من الحكم [illegible] في الهبة برويت المصنف يدل عليه وهو قرينة تحمل
[illegible] حديث على الارادة المجاز وقال في الهداية والمعنى لابد منه ثبوت الملك فيه وذلك لا يثبت فيه قبل
[illegible] اعتبار البيع وعلى هذا الخلاف المرتبة وبناوله عليه الصلاة والسلام لا يجوز الرهن الا مقبوضة
[illegible] وغيره باب البيع الى ان تكون معلوم القدر اذ لابد من العلم بالمبيع والثمن
قبل [illegible] قبل البيع على النخلة بالتحلية وينفصل عنه بالسقف بالجداد بكسر الجيم في الفروع فان نعرها
مثل [illegible] وحاصله ان لا يكون البيع جزافا والنسيئة بما بقوله الى كونه كيلا معلوم القدر
[illegible] التاويل في اشتراط القبض لبيان على دفع اهتمال ان يحمل لفظ الاوسق على المعنى المجازي
[illegible] ان يستطيع [illegible] على انه يكسر هذا قالوا كان سبب الرخصة ان المساكين
[illegible] لم يكن لهم [illegible] ولا النقود [illegible] عندهم تمر [illegible] عيالهم يشتهون الرطب فيقصر لهم
[illegible] الرطب بالتمر [illegible] من قوله ان العرايا عبارة عن القدر المذكور والمفهوم انا
[illegible] الاسم [illegible] اعني النخلات الموهوبة المخصوصة [illegible] انها تشتريها بالتمر الخلاف فيهما
[illegible] الفرع واصله [illegible] ثمار الفيئة باب بيع الثمار قبل ان يبدو صلاحها
[illegible] الصلاح في [illegible] صيرورتها الى الصفة التي تطلب [illegible] الثمار ظهور اثر النضوج [illegible]

[illegible] بالتشديد [illegible] اى بعضها [illegible]
[illegible] فتح الجيم [illegible] في القاموس [illegible]
[illegible] والضم [illegible] مع [illegible]
[illegible] بضم [illegible] فتح [illegible]
[illegible] ولا يخفى ان الاول انسب من الثاني في هذا المقام قال القسطلاني [illegible]
من الاصول التي وقفت عليها وقال الحافظ ابن حجر [illegible] بالعجمة الرفعي [illegible]
ان الدال [illegible] مثلثا [illegible] بزيادة [illegible]
[illegible] الثاني بضم الدال وتخفيف الميم [illegible]
وهو موافق لضبط ابي عبيد [illegible] بالجوهري [illegible] الفارسي في [illegible]
ما كان من الدولة [illegible] فهو بالضم [illegible] القسطلاني [illegible]
المعانة [illegible] غفت [illegible] بسبب النخل وفي القاموس [illegible]
والسرقين [illegible] النخلة وسوادها [illegible] بضم الميم [illegible] اسم
لجميع الامراض وهو [illegible] في القاموس [illegible] الثمار [illegible]
[illegible] في الفتح [illegible] قشام بضم القاف وتخفيف الشين المعجمة [illegible]
ان ينتقص التمر قبل ان يبدو صلاحه [illegible] عاهات اى آفات [illegible] المعجمة [illegible]
[illegible] يحتجون اى يذكرون [illegible] في بيع [illegible] المعجمة [illegible]
[illegible] ما للتوقيت [illegible] النون في [illegible] لا تترك هذه المبايعة [illegible]
ولنا به [illegible] على [illegible]
علامة [illegible] وبالجملة فيه اشارة [illegible] لما هو [illegible]
[illegible] المشورة بفتح الميم وضم الشين [illegible] فتح [illegible]
[illegible] بهذه المشورة ان لا يشتروا [illegible] صلاح جميع [illegible]
ابو عبد الله البخاري [illegible]
المكسورة وسقطت [illegible] لحمارنا شاة [illegible]

المختوم بيع … التمر ثبتت اللون الخالص فاعلمه في مجتبى كالسفيح بالواو حمرتها ثبتت حمرته واصفرت
… ثبتت كذا في القسطلاني قال الخطابي اراد بالاحمرار والاصفرار ظهور اوائل الحمرة
… يسيرة … من اللون ما ليس بخالص وورده العرب لانهم اذا ارادوا في لفظ حمى
مبالغة يقولون احمر … المبالغة عليه يقولون احمار واللون الغير المتمكن هو ابتداء الحمرة
… علام … من اهل العربية ان زيادة اللفظ تدل على زيادة المعنى

باب بيع النخل قبل ان يبدو صلاحها قال الحافظ ابن حجر هذه الترجمة معقودة لحكم بيع الاصول
والتي قبلها لحكم بيع الثمار وتعقبه العيني فقال هذا الكلام فاسد غير صحيح بل كل من الترجمتين معقودة لبيع
الثمار اما الاولى فهو قوله بيع الثمار قبل ان يبدو صلاحها واما الثانية فيه النخل يشمل جميع ثمار الاشجار المثمرة
وهنا … النخل والمراد ثمرته وليس المراد بيع النخل لان بيع النخل لا يحتاج الى ان يقيد ببدو الصلاح ولا بغيره
الا ترى الى … وعن النخل حتى تزهو صفة الثمرة لا صفة عين النخل والتقدير وعن ثمر النخل
واجاب … ابن حجر في انتقاض الاعتراض بانه … عن العيني انه ينقسم الى بيع النخل دون الثمرة
و… بيع النخل … معا … بصلاح الثمرة دون الاصل كذا في القسطلاني
… بالمثناة … وفي بعض الاصول … ويوجد في بعض النسخ الحاضرة
ههنا هذه العبارة قال ابو عبد الله … عن معلى بن منصور الا … الكتب هذا الحديث
… ابو عبد الله … البخاري ومعناه ظاهر

باب اذا باع الثمار قبل ان
يبدو صلاحها … حتى تزهو … من ازهى يزهي ارايت …
باب … عن … اذا منع الله الثمرة بالمثلثة …
… الاحاديث … تسليم … على البائع …

باب شراء الطعام الى اجل بالاضافة في السلف في القاموس السلف … السلم اسم
من … والقرض الذي … يرده … والظاهر ان …
هو المراد … البيع لا يكون موجودا … والسلم …
… ان يقال … بالبيع … الحديث الذي ذكره … حدثنا … ابراهيم …
… **باب** … بالتصغير اذا اراد

… بالمثناة … حتى … اي … انه …
… ثمر النخل … من … حتى يؤكل منه او يؤكل …

باب … النخل … بيع …
… بالتحريك … ابن … الحديث … ابن عمر … في صحيحه …
… بالحاء … المشتري … اما بالرفع … بتشديد …
للمفعول جملة حالية … مبنيا للمفعول كذا في القسطلاني وفي بعض النسخ … على صيغة …
… المشتري … النخل … بغير … الحديث …
كالعنب والتفاح اذا … لا يدخل الثمرة الا ان يشترطها كذا في القسطلاني …
… المبتاع … الثلاثة … والحرث … المبتاع … ثمرة …
… البائع … للمشتري

باب بيع الزرع بالطعام كيلا …
ان بيع … بالمثلثة …
… من الحديث …

باب بيع النخل … النخل باصله …
… صيغة … بالتخفيف والتشديد … معا

باب بيع المخاضرة …
وهو بيع الثمار والحبوب … قبل ان يبدو صلاحها … عن المحاقلة وهي
بيع الزرع قبل ان يبدو صلاحه … بالحنطة كذا في القاموس …
… المبتاع … المنابذة … المبتاع الى صاحبه …
بالتمر بالمثناة كيلا … بالمثلثة …
… الاضافة … الثمر …

باب بيع …
… النخل … قوله …
…
… قال النبي عليه الصلوة والسلام

باب من … على …

[illegible] باب [illegible] من باع حرا بالاضافة اعطى بي
[illegible] ثلثة [illegible] خصم لجميع الظالمين ولكنه اراد
[illegible] باب امر النبي صلى الله عليه وسلم
[illegible] بالاضافة [illegible] في الحديث المقبري عن ابي هريرة ولفظه
[illegible] في المسجد خرج النبي صلى الله عليه وسلم فقال انطلقوا الى اليهود فخرجنا حتى جئنا بيت المدراس
[illegible] اسلموا واعلموا ان الارض لله ورسوله واني اريد ان اجليكم من هذه الارض فمن يجد منكم بماله شيئا
فليبعه [illegible] فاعلموا ان الارض لله ورسوله فان قلت لم عبر عما رواه بهذه العبارة ولم يذكر الحديث بعينه قلت لان
[illegible] باب بيع العبد بالعبد والحيوان بالحيوان نسيئة
[illegible] نسيئة بوزن فعيلة وفعلة بكسر الفاء والظاهر تعلقه بالحيوان والعبد جميعا راحلة هي الناقة التي
تصلح لان ترحل مضمونة [illegible] تلك الراحلة في ضمان البائع هكذا في الكرماني والقسطلاني ويفهم منه انه صفة
[illegible] فقال قوله مضمونة صفة راحلة وعلى ما ذكروا يكون مضمونة بالنصب لكن الموجود
في اكثر [illegible] مضمونة بالجر فعلى هذا يكون صفة لا نعرة فيصير المعنى فيكون لكن يخل في اصل المقصود مع ان
[illegible] يوفيها اي يسلمها البائع الى صاحبها الذي اشتراها منه بالربذة وهي
[illegible] بفتح الراء والموحدة والذال المعجمة موضع بين مكة والمدينة وفيه تفاضل احد البدلين ونسيئة
خديج بفتح الخاء المعجمة وكسر الدال المهملة آخره جيم الانصاري الحارثي وهو بفتح الراء وسكون الهاء اي سهلا
انا اتيك به [illegible] سهلا بلا شدة ومماطلة او ان المأتي به يكون سهل السير غير خشن بالبعيرين وسقط
بالبعيرين [illegible] لا باس قال ابن سيرين لا باس بعير ببعيرين ودرهم بدرهمين
نسيئة خطأ في النقل عن البخاري والصحيح عن ابن سيرين انه قال ودرهم بدرهم كما في بعض نسخ الكتاب وروى
سعيد بن منصور من طريق يونس عنه انه كان لا يرى باسا بالحيوان يدا بيد والدراهم نسيئة ويكره ان يكون
الدراهم نقدا والحيوان نسيئة في السبي [illegible] دحية بكسر الدال وفتحها فان قلت كيف دل على الترجمة
قلت قصتها ان رسول الله صلى الله عليه وسلم لما جمع في الخيبر السبي جاء دحية فقال اعطني جارية منه قال اذهب فخذ
جارية فاخذ صفية فقيل يا رسول الله انها سيدة قريظة والنضير ما تصلح الا لك فقال له رسول الله صلى الله عليه وسلم
خذ جارية من السبي غيرها فان كان اخذه اياها [illegible] فالاشتراء منه يكون مبادلة مال بمال وان لم يكن تملكا

كانت المبادلة بيعا صورة ويؤيد الاول ما روي انه صلى الله عليه وسلم اشتراها منه بسبعة [illegible] ولما كان حكم الامة
والعبد واحدا عنده في ترجمة الباب بالعبد وتمسك بحديث فيه ذكر الامة تنبيها على اتحادهما حكما عنده وهذا ولي
من ان يراد بالعبد المملوك مطلقا في الترجمة باب بيع الرقيق بالاضافة محيريز بضم
الميم وفتح الحاء المهملة بعدها راء مكسورة ياء اخرى وآخره زاي مصغر نصيب اي يجامع الاماء المسبية
ونحن نريد ان نبيعهن فنعزل الذكر عن الفرج وقت الانزال حتى لا ننزل فيه دفعا لحصول الولد المانع من البيع
لا عليكم ان لا تفعلوا اي لا حرج عليكم في ان لا تفعلوا العزل وقال بعضهم ان كلمة لا تفي لما سألوه وعليكم ان لا تفعلوا كلام
مستأنف مؤكد له نسمة بفتح النون والمهملة النفس والانسان والغرض منه ان العزل لا يمنع الايلاد المقدر ومطابقة
الحديث للترجمة باعتبار انهم نهوا عن العزل بعد ذكر حب الاسمان الدال على جواز البيع فيفهم منه صحة ذلك
وفيه ايماء الى عدم جواز بيع امهات الاولاد باب بيع المدبر اي الذي علق عتقه بموت
سيده باع النبي صلى الله عليه وسلم المدبر الذي اعتقه مولاه وكان على سيده دين ولم يكن له مال غيره
من نعيم اللحام بثمان مائة درهم باعه رسول الله صلى الله عليه وسلم زاد ابن [illegible] في مصنفه يعني المدبر
حدثني زهير بالافراد يسأل بتحتية مضمومة فسين ساكنة ثم همزة مفتوحة وسموي ويستمر [illegible] بلفظ الماضي
كليهما مبنيا للمفعول عن الامة تزني لفظ الامة الموصوفة شاملة للمدبرة وغيرها ولم تحصن بفتح الصاد
وكسرها او الرابعة شك من الراوي وقد مر فليرجع فتبين زناها بالبينة او الحمل او الاقرار لا يثرب عليها
اي لا يوبخها ولا يقرعها بعد الجلد او المعنى لا يقتصر على التثريب بل يقام عليها الحد باب
هل يسافر بالجارية قبل ان يستبرئها بالتنوين الحسن اي البصري او يباشرها يعني فيما دون الفرج وفي
بعض الاصول ويباشرها بالواو الوليدة بفتح الواو وبعد اللام المكسورة مثناة تحتية ساكنة ثم دال مهملة الجارية
او عتقت بفتح العين فليستبرئ مبنيا للمفعول مجزوم بلام الامر على الاول رجمها بالرفع نائب عن
الفاعل الاول ولا تستبرأ مبنيا للمفعول او ما ملكت ايمانهم ووجه الاستدلال بهذه الآية دلالتها على جواز
الاستمتاع بجميع وجوهه الا ما خصه الدليل فخرج الوطء بدليل فيبقى الباقي على الاصل قال زوجها كنانة
بن ربيع بن ابي الحقيق الروحاء بفتح الراء وسكون الواو ممدودا موضع قريب من المدينة حلت اي طهرت
من حيضتها فبنى بها اي دخل بها عليه السلام حيسا بفتح الحاء وبعد التحتية ساكنة سين مهملة اي
ماكولا متخذا من تمر وسمن واقط في نطع بكسر النون فتح الطاء المهملة على المشهور فكانت تلك الاخلاط

وفي بعض فليستبن مبنيا للفاعل

الوزن ... فقط ولا بعد ظهر ... سلم وقوله ولابد بالنصب والرفع يجوز بعضهم
تمشية ... بتشديد الياء المسمومة اي يستيقظ وفي القاموس ... استدارة ملتوا بالنحو ...
... معلقة معوجة وعقية بعد الالتواء ... على سنام البعير يحجبها بذلك ...
صارت من امهات المؤمنين

باب بيع الميتة والاصنام بالاضافة

حرم بيع الخمر بالمد ... ذبح الرسول عليه الصلاة والسلام يستصبح اي يجعلونها في سرجهم وهما يجهم فقال لا اي بيعها حرام او الانتفاع بها مطلقا سوى الاهاب بعد الدباغ كما مر قاتل الله اليهود ... نحوها اي اذابوا شحوم الميتة اجملوه اي اذابوه جعلت انفع من اجملت كذا في بعض شروح في القاموس جمل الشحم اذابه كاجمله واجتمله ... الشحوم

باب ثمن الكلب بالاضافة

ثمن الكلب المعلم وغيره مما لا يجوز اقتناؤه او لا وهذا مذهب الشافعي واحمد وغيرهما وعند ابي حنيفة رح واصحابه الكلاب التي ينتفع بها يجوز بيعها البغي بفتح الموحدة ... بتشديد الياء التحتية فعيل بمعنى فاعل يستوي فيه المذكر والمؤنث وهو ما تاخذه الزانية على الزنا سماه مهرا لكونه على صورته وهو حرام بالاجماع وحلوان بضم المهملة وسكون اللام مصدر حلوته حلوانا اذا اعطيته واصله من الحلاوة شبه بالشيء الحلو من حيث انه ياخذه سهلا بلا كلفة ... والمراد به هنا ما ياخذه الذي يدعي علم الغيب ويخبر الناس عن الكوائن كان في العرب كهنة يدعون انهم يعرفون كثيرا من الامور الغيب فمنهم من يزعم ان له رئيا من الجن يلقي اليه الاخبار ومنهم من كان يدعي انه يستدرك الامور بفهم اعطيه ومنهم من كان يسمى عرافا وهو الذي يزعم انه يعرف الامور بمقدمات يستدل بها على مواقعها كالشيء يسرق فيعرف المظنون به السرقة ... فالحديث شامل لهؤلاء كلهم عند بعض العلماء ... ابا جحيفة وهب بن عبد الله ثمن الدم اي اجرة الحجامة واطلق عليه الثمن تجوزا وكسب الامة اذا كان من وجه لا يحل كالزنا الواشمة التي تغرز الجلد بالابرة ثم تحشو بالكحل المستوشمة المفعول بها ذلك وهو كله لانه يبين على انها حرام فهو شريك في الاثم كما انه شريك في الفعل

بسم الله الرحمن الرحيم

كتاب السلم

باب السلم في كيل معلوم

والسلم متوسطة بين باب وكتاب في بعض النسخ وفي بعض النسخ ابواب السلم باب السلم والسلم بفتح السين واللام السلف وسمي سلما ... في المجلس وسلفا لتقديم راس المال ... نجيح بفتح النون وكسر الجيم يسلفون

من اسلف في التمر بالمثلثة كذا في القسطلاني ... بالمثلثة وهذا اشد مطابقة بما في حديث في الباب التالي ... فيه ... شك اسمعيل ابن ... سفيان من سلف بتشديد اللام في تمر بالمثناة كذا في القسطلاني قال وفي بعض نسخ البخاري بالمثلثة ... في رواية البخاري ... بالمثلثة ... الحديث المذكور في كيل معلوم ووزن معلوم هذا ظاهر ... لفظ الحديث من سلف في تمر فليسلف في كيل معلوم ووزن معلوم ... ووزن معلوم ... بهذا الحديث ...

باب السلم في وزن معلوم

ووزن معلوم قال ... اثبت الوزن في هذه واسقطه من سابقتها ... ابن ابي نجيح او عبد الله بالشك ... ابو داود بان اسمه عبد الله ... شعبة ... ابن ابي المجالد وتارة يقول عن محمد بن ابي المجالد وتارة يقول محمد او عبد الله ... اختلف ... في السلم ... مقول ابن ابي المجالد بالميم وبالجيم ... ابزى بفتح الهمزة ... صحابي ...

باب السلم الى من ليس عنده

... من الحبوب والزرع والثمار والاشجار يسلفون من الاسلاف ويسلم من التسليف نبيط بفتح النون اهل الزراعة ... من العرب وسموا به لاهتدائهم الى استخراج المياه من الينابيع ونحوها في القاموس نبط الماء ينبط وينبط نبطا ونبوطا نبع ... قلت اي قال ابن ابي المجالد لابن ابي اوفى هل كان ... لهم اصل ... ذلك لم نكن نسألهم ... ابو البختري بفتح ... وبالخاء المعجمة ... وفتح المثناة الفوقية وبالراء ... فقال ... بيع النخل اي ثمرة النخل حتى يؤكل منه ... فقال الحافظ ابن حجر ... وأي شيء يوزن ... وهو على النخلة ... ابن عباس ... حتى يحرز اي يحفظ ... الوزن ...

باب السلم في النخل بالاضافة

سالت ابن عمر عن السلم في النخل ...

باب رعي الغنم على قراريط ... [illegible] ... من ارجحية

[illegible] اسم موضع بمكة ... ابن الجوزي وابن ناصر الحافظ ابن حجر [illegible] الارجح

[illegible] ... يقال لها ... من علم ... [illegible]

[illegible] ... في الخلق ... انهم اذا طلبوا النعم ... [illegible] فانهم اذا صبروا

[illegible] ... على مشاق الا ... مع الاختلاف ... الخلق

[illegible] ... وعلى الاهتمام بشانهم ... احوالهم ... ابن ماجه كل شاة بقيراط [illegible]

باب استئجار المشركين عند الضرورة او اذا لم يوجد اهل الاسلام

[illegible] اذا لم يجد ... [illegible] ... مشعرة بان المصنف يرى بامتناع استئجار المشرك ... كان

[illegible] ... في كل موضع ... وعامل النبي صلى الله عليه وسلم يهود خيبر

على العمل ... اذا لم يجد احدا من المسلمين ... [illegible] ... وهذا الحديث

[illegible] ... الطويل ... في باب الهجرة النبي صلى الله عليه وسلم واصحابه الى المدينة

[illegible] ... وسلوك الخريت هو عبد الله بن اريقط على لفظ التصغير بالراء والقاف والمهملة

[illegible] ... الخريت ... [illegible] ... صفتان [illegible]

[illegible] ... عبد الله بن اريقط ... [illegible]

[illegible] ... [illegible]

[illegible] ... [illegible]

[illegible] ... بلفظ التثنية ... [illegible]

[illegible] ... عامر بن فهيرة كان مولى للطفيل بن

عبد الله ... [illegible] ... وكان اسلامه قبل دخول رسول الله صلى الله عليه وسلم دار الارقم وكان

[illegible] ... بالفاء على صيغة التصغير ... فاخذ بهم الى ... النبي صلى الله عليه وسلم

[illegible] ... عامر بن فهيرة عبد الله بن اريقط ... ابو بكر رضي الله عنه

في الهجرة ... صلى الله عليه وسلم ... صلى الله عليه وسلم بنفسه ... [illegible]

[illegible] ... [illegible] ... صلى الله عليه وسلم

باب اذا استاجر اجيرا ليعمل له بعد ثلاثة ايام ... [illegible]

رجلا اسمه عبد الله بن اريقط ... [illegible]

[illegible] ... الاجارة كانت على الدلالة على الطريق ... [illegible]

عند الفار ... من الدلالة على الطريق ... الاجارة كانت من اول ... [illegible]

[illegible] ... [illegible]

باب الاجير في الغزو بالاضافة ... [illegible] ... صلى الله عليه وسلم

[illegible] الناس في شدة القيظ ... [illegible]

[illegible] ... وقال عليه الصلاة والسلام ... [illegible]

[illegible] ... [illegible]

[illegible] ... زهير ... اسمه زهير ... عبد الله ... [illegible]

[illegible] ... بالقاف المكسورة ... [illegible]

باب من استاجر اجيرا فبين له الاجل ولم يبين العمل ... [illegible]

[illegible] ... البخاري ... تراجم الابواب بيان المسائل الفقهية ... [illegible]

الاجارة ... بالاية ... [illegible]

باب اذا استاجر اجيرا على ان يقيم حائطا يريد ان ينقض جاز ... [illegible]

من المواضع ... [illegible] ... ان ينقض ... [illegible]

[illegible] ... [illegible]

فانطلقا موسى ... عليه الصلاة والسلام ... [illegible]

[illegible] ... [illegible]

الحديث للترجمة ... [illegible]

صحة الاستئجار ... على السقوط ... [illegible]

صاحب الحائط ... [illegible] **باب** ... [illegible]

[illegible] ... القياس ... [illegible]

باب الاجارة

عنيا قال ابن مسعود لو قرأت سورة يوسف على امرأة لأسلمت

باب اهل السنة بفتح السينين المهملتين سميا بذلك لأنهما سألتا النبي صلى الله عليه وسلم عن الروح

يلزم الأجرة معلومة أن يعين للمسافر في هذا الثوب على صفة الناس شرطهم الجائزة شرعا

أن يتكلم بضم التحتية وفتح الفوقية مبنيا للمفعول الرئيات بالرفع نائب عن الفاعل

يلزمه بهذا مسافرا وهذا موضع استرجاع فإن المفهوم منه أن عدم الجواز يصدق بالحرمة والكراهة فلا يفيد

إذا علمت عن الحسن البصري فاسم الفاعل منه يحسن المطابقة باب

يوجد في بعض نسخ ستون فاجتمع في عنده إلى أن ذكر الآخرة اما في التنبيه وجواب القسم محذوف

وهو لقد جوعت على صيغة الخطاب غائبة له والغرض أنه أيس لأنه لا يتصور عدمك الآن بعد الموت

وبعثه فإنه قال ألا أخبرك على أيسر السنة أو يوم الفيفة قال ألا وهي بفتح الفاء وتشديد الياء وتقديره

أن ذلك في بعض نسخ وإذا ست فلا يعلم حالك فتشوى ويحتمل أن يكون كلمة أما بمعنى استفتاح الكلام والمذكور جوابها

وفي أما الواقعة في قابل الخطب فلا يأتي إلا أن في بعض النسخ الفاء الداخلة على جواب القسم

باب ما يعطى في الرقية على أجرها والعرب بفاتحة الكتاب الرقية بضم الراء وسكون القاف

العوذة بالعين المهملة والذال المعجمة وذكرها العرب على سبيل البيات لواقع وليس قيدا على سبيل التقييد

لحل ما يلزم ان عاقده بانشقاقه كما قيل عليه وقال ابن عباس وعليه موافقة رواية أبي سعيد

عشر مرات الرقية بالكتاب عزيمة تفيد وإلا فلا تفيد وإنما يتم عند الكتاب كالختم بالنعمة بالنون لا بالواو عند

تفيده أن يعطى بفتح الفوقية وقيل بكسرها على أنها كاف التشبيه فليقبل بالجزم على الأمر وفي النسخ

النسخ الصحيحة بإثبات اللام الحسن البصري عشرة دراهم أجرة العلم أجر التعليم بفتح القاف

وتشديد الراء من القرآن وهو الفاتحة وفي بعض نسخ الفاتحة وفي بعض نسخ القاسم بكسر القاف

بعد الزاي من غير شرط لعدم الاشتراط لكان بكرهه لذاته في القسطلاني اسحت وهو اللام وأجيب من

أكسب الذي في القاموس أسحته كأكسبه وعنه كانوا يعدون الأجرة بفتح اللام وفي نسخة بضمها

على جعل أجر الخاص غنيمة وبمناسبة ذكر القسام والعاهر الاشتراك وإن كلا منهما يرفع التنازع بين المتخاصمين

وقيد بنوع من القليل لما مر من أن الحنفية كرهوا الأجرة بشرط التعليم للقرآن الميل لا لعبادة إذ لو

هذا يدل بظاهره على أنهم لم يجيزوا الرقية لكن عند أبي حنيفة وأصحابه في القسطلاني فإن قيل

وفي رواية سلمان عند الإمام أحمد كانوا ثلثمائة في سبعة أبو سعيد الخدري عبد الله بن عبد

على حوض من أحياء العرب قال الشيخ ابن حجر لم أقف على تسميته لكن في أبي نعيم من وجه آخر

أن يضيفوه بفتح الضاد وتشديد التحتية ويروى يضيفوهم بلس الضاد والتخفيف يدع على بعض المحتاج

سئوله والمضيفي بسكون الضاد بفتح الشين المعجمة واللام ويروى بسكون اللام وهو الذي يطلب له الشفاء من الجوع ونحوه مما يشفيه

فيقال بعضهم هو أبو سعيد ولعله لم يصرح باسمه خوفا من الظهار ريشه

ولك التخفيف جعلا بضم الجيم وسكون المهملة وهو ما يعطاه الإنسان من غير أن يسأل فيطلع هو طائفة من الغنم

بتثقيل الفوقية وسكون الفوقية وكسر القاف وبهمزها ويقال للذي يرعاها قابض وهو من أسماء الله تعالى

أن سورة الفاتحة شفاء ولكنه لما لم يطلع عليه رسول الله صلى الله عليه وسلم سأله عنه بقوله وما يدريك أنه

نوع إشارة إلى أن السؤال عند الخلو في سورة الفاتحة فانطلق السيد المذروع تثنية بالفوقية وعنة

فأوفوهم من الإيفاء وهو الإتمام وفي بعضها فأوفهم بالراء نشأ له بنصب نون على العطف على فأوفوهم

تقال عليه السلام للراقي وهو أبو سعيد الراوي كما مر في هذا الحديث السابق فإنه قال فهذا يرجح أبي بالسماع

باب ضربة العبد وتأديب الإمام رعيته بفتح الراء وسكون العين المهملة وفتح الموحدة

وكل يوم بذكر لفظ التأديب في الأمة للتنبيه على أنها مظنة الفساد فإذا أدبت بنبغي أن يخفف ولا احتمال لموت

فيها جميعا لكنها قليلة لا يحتاج إلى التخفيف موالينا هم بنو هارثة على الصحيح وهو لاء منهم بجيلة بن يسار

والناهم الموالي الجان أو ضربته الشرعية إن أذنب فإن تلف من ذلك على الفور وعلى الفاعل ضمان الدية

باب خراج الجمام بالإضافة والمد الخراج ما يخرج إليه من الشيء في مقابلة الحديث

الترجمة وفيه الرد على من قال إن كسب الحجام حرام وكان خراجه طيبة واسمه نافع ثلثمائة صاع

لم يكن يعلم أصل الرقم بمقدر فيه أم لا وهو مطابق للترجمة ظاهرة باب

من أعلم موالي العبد أن يخفف عنه من خراجه بالإضافة غلاما وبعضها غلة بحذف وسقط لفظ محمد

في بعض النسخ أو ربما وبدونه بالشك والشك من شعبة أعلم بنون وبالجزم والمعنى بمعناه

باب كسب البغي واللعاب بفتح الموحدة وتشديد التحتية وبغير همز وكسب

المضاف إلى البغي يفيد أن الكسب المحرم منها هو الذي يكون على الوجه المحرم كما في الحديث الذي

فإنما هو ثمن بيعت فيه دليل على جواز التداوي وقوله باب الخ عطفا على كسب وهو على سبيل

بحصتنا ابو جعفر قلت معنى الشرط انه اذا لم يرد الشفعة لا يكون الاداء منها عنه قلت هذا الشرط
خارج مخرج الغضب او قال الشفع معناه الا انه لا يمتنع تصور الشركة اذ هو لازم على خلاف المراد كذا في الكرماني
ملوان بحسب الحال المعنية وهو ابطال منع الشفاعة بحارة ... عن كسب الاماء بالفجور
باب عسب الفحل هو بفتح العين المهملة وسكون السين آخره موحدة والمراد منه الكراء
الذي يؤخذ على ضراب الفحل والفحل الذكر من كل حيوان والمشهور في كتب الفقه ان عسب الفحل ضرابه
باب اذا استاجر ارضا فمات احدهما اي الموجر او المستاجر ليس لاهله اي لورثته ان
يخرجوه اي المستاجر من عقد الاجارة الى تمام الامد الذي وقع العقد عليه وهو قول الشافعي كذا في الكرماني
وياسر ... بضم الفوقية وفتح الضاد وبالواو بفتحها وكسر الضاد بالشطر اي بالنصف بان يكون
النصف للزارع والنصف لهم على عهد النبي صلى الله عليه وسلم على عهد النبي صلى الله عليه وسلم وبالواو على عهد رسول الله
صلى الله عليه وسلم ... عن عبد الله او عن نافع ان ابن عمر حدثه ايضا على شيء الربيع
ما صلحا نافع اي قال جويرية عن نافع مقدار ذلك الشيء ولم احفظه واما الشيء الثاني فانه كان عن الكراء
بعض ما يحصل من المزارع لا بالنقد ونحوه كذا في الكرماني حدث باثبات الضمير في الاول وحذفه في هلال
بن عم حدث نافع الجلالة فانه تحدث نه حفصي كذا في القسطلاني وقال عبيد الله قال في الفتح قال
... قاله بقول عبيد الله موسى بن اسمعيل الذي روى عن جويرية وهو من تتمة حديثه ويحمل التعليق
واما قوله انه معقول موسى نفسه لان موسى لا رواية له عن عبيد الله بن عمر بن حفص بن عاصم بن عمر بن
الخطاب ... ثم اجلاهم عمر رضي الله عنه وهذا وصله مسلم ولفظه ان رسول الله صلى الله عليه وسلم
عامل يهود خيبر بشطر ما يخرج منها من ثمر او زرع انتهى وقد مر ان عمر رضي الله عنه اجلاهم اي اخرجهم على العمل في المستقبل
برضا ... تمام

كتاب الحوالات بسم الله الرحمن الرحيم

باب في الحوالة ... وهل يرجع في الحوالة على صيغة المعلوم والمجهول وهو قول البخاري
من ذمته او ذمة ثم ... يرجع معناه اذا كان المحال عليه يوم الحوالة غنيا ثم افلس فله ان يرجع
بحقه على المحيل وهو خلاف قول ابي احمد واما ابو حنيفة فقال يرجع اذا تو حقه كما اذا مات المحال عليه
مفلسا قال في الهداية ولا يرجع المحتال على المحيل الا ان يتوى حقه والتوى عند ابي حنيفة رح باحد الامرين
اما ان يجحد الحوالة ويحلف ولا بينة له او يموت مفلسا يخارج الخارج هذا الشريك مما وقع في نصيب

صاحبه وذلك التخارج لذا في الكرماني وفي باب الحيم وضارب ... من القاموس تخارج ابا من صمن ...
الدار وبعضهم الارض انتهى فان توى بفتح المثناة الفوقية وكسر الواو على وزن ... من توى يتوى
يتوى من باب علم يعلم اذا هلك مطل الغني اي تقديم مطلب الحاجة ... اذ ... نفوس
والمراد هنا تاخير ما استحق اداؤه بغير عذر ولفظ المطل يشعر بتقديم الطلب فيؤخذ منه ان ... في
الدفع مع عدم طلب صاحب الحق له لم يكن ظالما فليتبع بفتح التحتية وسكون الفوقية اي ... انسل
بالدين الذي له على موسر فليحتل وهذا الامر للندب او للارشاد او للوجوب ... باب
اذا احال دين الميت على رجل جاز باسقوط فليتبع بتشديد الثاني ... وقال الخطابي اكثر المحدثين ... والصحيح
التخفيف قال الخطابي الكثر المحدثين يقولون بالتشديد والصواب التخفيف باب ان احال
دين الميت على رجل جاز باسقوط ثلاثة دنانير والحاكم من حديث جابر دينارات وعند ... ميت
حديث اسماء بنت يزيد كان دينارين ويشطر الجمع ... بين هذا بان من قال ثلاثة ... ومن
قال دينارين الغاه او كان اصلها ثلاثة ... دينار او ... دينارين ... فمن قال ثلاثة
نبا عتبار الاصل ومن قال دينارين ... بسم الله الرحمن الرحيم

كتاب الكفالة باب الكفالة في القرض والديون

من عطف العام على الخاص ... بالابدان ... يتعلق بالكفالة
اسمه حمزة كفيلا اي حميلا على صيغة تجمع بوزن علماء ... جلدة ... جلدة
الى الوقت فصدقهم بالتخفيف اي صدق ... لم يكذب ... فهم ... بالاعتراف ... منه
ويعضهم بالتشديد اي قال هم صادقون فيما ... لكن ... لم يكن على محرمة ... انه
عذره اي قبل عمر عذره في اظهار ... بالحرمة ... اوجب عليه الرجم ... لم ... قلت
... جارية قبل اصابة المرأة او اجتهاد عمر ... يجلد الجاهل بالحرمة كذا في الكرماني استتبهم ...
الناس وكذا في فلهم فقابل ... على صيغة الماضي فيهما ... بتخفيف ... تشديد ...
على رواية التخفيف والنصب على رواية التشديد ... للقافة للتدين و ... معناها ...
كما في الكرماني ... رجح اي ... موضع ... ومولاه ... المشهور ...
... سال عن ... ماله ... وصل ... [illegible]

٢

وتقريبه انه ... الوقت على استعمال ... في الحديث وهذا لا يليق ... كذا الواو

... على مذهب الكوفيين كذا في الكرماني باب قول الله عز وجل

ذكر هذا الباب في هذا الكتاب لمناسبة ... قال شارح التراجم وجه دلالة الآية على الكفالة انها عقد

مشروع يجب الوفاء بمقتضاه ... وعقد الاخوة يشبه الالتزام بالالتزام في الوفاء قال الحسن بن

... الموالي ... بالوراثة نسخت الآية الآية ... المعاقدة ثم قال ابن عباس الا النصر

الظاهر انه استثناء منقطع ... النصر ونحوه ... والرفادة اي المعاونة وقد ذهب الميراث

... من بين الاقربين ... الذي كان يرث بالاخوة اي صحبت الحسن له

... بالجمع ... بالافراد الصاح ح بالمهملة والموحدة المشددة ثبت لانس ... زيادة

... بالك ... بهمزة الاستفهام الاستخباري لا حلف بكسر الحاء المهملة وسكون اللام آخره فاء اي

لا عهد في الاسلام على الاشياء التي كانوا يتعاهدون عليها في الجاهلية فقال انس ... ظاهر كلامه

يدل على ان المحالفة كانت ... الجاهلية وهي ثابتة في الاسلام ... كل ما كان في الجاهلية مردودا

على العموم الا ... او قوله عليه الصلوة والسلام خياركم في الجاهلية خياركم في الاسلام وقيل كانت المحالفة

قبل الاسلام باب من تكفل عن ميت دينا فليس له ان يرجع اي عن الكفالة

لانها لازمة له واستقر الحق في ذمته فصلى عليه وجه المطابقة انه لو كان لابي قتادة ان يرجع لما صلى

عليه ... صلى الله عليه وسلم ... ابو قتادة الذي ... لاحتمال ان يرجع ابو قتادة محمد هو الامام الملقب

بالباقر لانه رضي الله عنه كان يبقر العلوم ابن علي رضي الله عنه هو الامام الملقب بزين العابدين

بن الحسين بن علي بن ابي طالب رضي الله عنهم البحرين اسم موضع هكذا زاد في الشهادات فبسط

يديه ثلث مرات ... لولا ... الاعطاء ... لا يظهر منه الدلالة

... على ... لان ... المقصود ... الاعطاء حيث يجود

... هذا الكلام للاعتذار عن تاخير ايفاء الوعد

... الوعد ... وفاته ... لما كانت ... خليفة رسول الله صلى الله عليه وسلم ان يوفيه

... المطابقة حثيه بفتح الحاء المهملة وبالثاء المثلثة ... تسمية ... الحفنة

... ملء الكف ... روي بلفظ ... وبلفظ ... ثلاث حثيات

وقد سبق الوعد بها واعلم ان مجيء جابر عند ابي بكر رضي الله عنه وطلبه المال منه ... على ...

... الصديق رضي الله عنه وكان جابر رضي الله عنه ممن ... الامام ...

... العلم ... عنه الاحاديث فانهم من ... الصديق رضي الله عنه ...

المذكورين ... باب ... وعهد ... صلى الله عليه وسلم ...

... وعقده ابو بكر رضي الله تعالى عنه ... بالضم ...

... الثاني ... الفاعل والمفعول ...

... الاسلام ... الشيخين ...

... بفتح الموحدة وسكون ... الموحدة ...

... بفتح ... وتخفيف اللام اسم ...

بفتح النون المخففة ... وتشديد النون ...

... بالفاء ... بفتح ...

مبنيا للمفعول في الموضعين ههنا ...

مثله لا يكون سببا ... الفائدة ... المخرج من الخروج ههنا ...

... الاقامة بينهم ... الاقامة عندهم ...

... لم يجد ...

... مقصود ... الصديق رضي الله عنه ... المقصود ...

فيما بينهم ... بفتح المثناة الفوقية ...

... على ... عند ...

... الله ... الصديق بصفات ... خديجة ... رسول الله صلى الله عليه وسلم ...

الحال ... رضوانه ...

... الشيخ ... ابو بكر ...

... والفناء ...

... مبنيا للمفعول ... بفتح ...

بفتح ... ارجب يعلوها السوحة نابتة الا قليل حقير ومثله نحس ... اسبت الصلاة او على مهلة
من غير عجلة حتى ياتيه ... الم نشرحه بهم اربعة اشهر رجب المطابقة للترجمة من جهة ان الحبير
... الحارث ... تمت من ... ان الوكيل باب الكفالة
... في الطلب
... بسم الله الرحمن الرحيم .

كتاب الوكالة بالفتح وتكسر هنا باب وكالة الشريك الشريك في القسمة وغيرها
... اذا وكله ... بقسمتها او الهدايا او هبة الوداع ...
على صفة الموت من ... على الجلال ... بفتح السين التحتانية ... المنا ة
... فقال ... على صفة ...
... من هذه القسمة ... عليه ...

باب اذا وكل المسلم حربيا في دار الحرب او في دار الاسلام جاز بالتنوين ...
... بن ... بن ابي سلمة الماجشون ... كاتبت امية بن خلف كتابا ... بان يحفظني في صاغيتي بمكة
... ويحفظه في صاغيته بالمدينة ... فلما ذكرت الرحمن قال لا اعرف الرحمن ... الله
... الرحمن ...
... يوم بدر في رمضان في السنة الثانية من الهجرة .
... امية بن خلف ...
... حين نام الناس ... امية ...
امية بن خلف ... عبد الرحمن
... قبل ...
... ابن ...
... فتجللوه بالخناجر ...
... الوكالة
... مستدركة .

وجل ... بالجمع اي المختلط من الجيد والرديء ... الخ
الربا ... مساويا ... بالدنانير ...
الطعام بالطعام ... سواء ... في الربا ...

باب اذا ابصر الراعي او الوكيل شاة تموت او شيئا يفسد ...
او يشرف على الفساد فاصلح ما يخاف عليه الفساد ... بالمعجمة ...
... بفتح ... جبلا بالمدينة ... عليه ...
عليه ... فكسرت حجرا ... ان ... بحجر ...
بكل جارح الا السن والظفر فانها ... فقال النبي ... الشاة ...
او ارسل ... قال عبيد الله بن عمر ... تابعه ... بن سليمان

باب وكالة الشاهد والغائب جائزة ...
بفتح القاف ... القائم بقضاء ... وكالة ...
ان رجلا اتى ... النبي ... فقال عليه الصلاة والسلام اعطوه
بفتح الهمزة ... الا سنا فوقها ... من الله ... الترجمة ...
الصلاة والسلام ... فقال ... صلى الله عليه وسلم ...
في ... فقال ... وكالة ...

باب الوكالة في قضاء الديون بالاضافة فاغلظ
للنبي صلى الله عليه وسلم ... في المطالبة من غير ...
... على عادة الاعراب من الجفاة في المخاطبة ...
وغير ذلك ... فان ... الترجمة ...

باب اذا وهب شيئا لوكيل او شفيع قوم جاز بالتنوين ... بفتح
الهاء ... ابن ... قال ...
... الا ...
... بالواو ...

وعيته وعينه جارة ومو يجعنه وهد زياطلبعث باب رهطه بضم الرا وسكون الها وبالميم على ما

ابعد وهو بمعنى النفار وهو بير معرونة بمدينة الني صلى الله عليه وسلم اشتراها عثمان بخمسة وثلثين

الف درهم ووقفها عنه هو ابن عامر الهاني في مسند ابن ابي شيبة والاشياخ ومنهم خالد بن الوليد

لا عطاه اياه ووجه دخول هذا حديث هنا من جهة مشروعية قسمة الماء وانه يملك اذ لو لم يملكها جاز

فيه القسمة شاة لنا داجن هي التي تالف البيوت وتقيم بها وشيب بكسر الشين مبنيا

للمفعول ذلك بعد شوبه وعلى في ويعطي في نائبه فاقال الكرماني لعل يساره كان موضعا مرتفعا فاعتبر

اسفله رواه حتى يعطي خوف تسول صلى الله عليه وسلم هذا هو التاريخ المناسب لقول عمر عندك تالايمن

قال الكرماني وتبعه البرماوي وغيره الايمن ضبط بالنصب على تقدير اعط الايمن وبالرفع على تقدير الايمن

احق فتستدل على ترجيح الرفع بقوله في بعض طرق الحديث الايمنون الايمنون باب

من قال ان صاحب الماء احق بالماء بريه بفتح اوله وثالثه من الري لا يمنع مبنيا للمفعول نفي بمعنى

النهي وروي بلفظ النهي على انه احق بالماء عند عدم الفضل ليمنع لام العاقبة ومعنى الحديث ان من

سبق الى بئر او ماء ونحو ذلك فلا يمنع حوله ما غيره ولا يوصل الى رعيه الا اذا كانت المواشي

ترد على الماء ويشرب منه فليس لصاحب الماء ان يمنع الفضل لانه اذا منعه منع رعي الكلاء والكلا

ثابت لا يمنع منه من دخل بالناس باب من حفر بيرا في ملكه لم يضمن من الحجر

منفعل في المعدن وثانيهما في المجهول اصحرنا لا مدخل بالانفراد ابو حصين بفتح الحاء وكسر الصاد

المهملتين عثمان بن عاصم المعدن بكسر الدال المجلس منبت الجوهر من ذهب ونحوه ان اصابها

العجل او غيره او وقعت فيه فوقع فيه ومات جبار بضم الجيم وتخفيف الموحدة اي هدر ضمان سببه

وبين ذلك منها في قوله ومن مات مناه الا ضمان على من استاجر لحفرها والعجماء البهيمة

وفي الكان الذي وقت للجاهلية سواء كان في دار الاسلام او في دار الحرب الخمس قال القسطلاني بشرطان نصابا

من النقدين لا نحول باب الخصومة في البير والقضاء فيها ابو حمزة بفتح

المهملة وسكون الميم وبالزاي اسم قطعه المفتوحة التاء واسمه ميمون عن عبد الله هو ابن مسعود

هو عليها فاجر هذه من انه حملة حالية بعينها وهو خيانة عند ابن مالك وفي بعضها بالواو

جاء الاشعث بن قيس يعني الى مجلس عبد الله الذي كان يحدث فيه ما يحدثكم كلمة ما

اسقها بتشديد الهمزة ومن النفي تشديد الياء ابو شيبة هو عبد الله ابن مسعود الصحابي

ابن عم امه سعيد بن الاسود بن عبد يغوث فقال رسول الله صلى الله عليه وسلم شهودك نصب بتقدير

احضر او اقم شهودك على حقك او شعنة شهودك بالرفع خبر مبتدا محذوف اي المثبت لحقك شهودك

اذن يحلف بنصب يحلف لا غير هذا الحديث وهو قوله من حلف على يمين الى الآية باب

اثم من منع ابن السبيل من الماء اعطيت بفتح الهمزة في الفرع واصله اي دفعت بما يبيعها بسببها في سحنه

اعطيت بضم الهمزة مبنيا للمفعول اي اعطاني من يريد شراها باب سكر الانهار بفتح السين

المهملة وسكون الكاف اي سدها في شراج بكسر الشين المعجمة آخره جيم جمع شرج بفتح اوله وسكون الراء وهي

مجاري الماء يجمع على شروج وانما اضيفت الى الحرة لكونها فيها والحرة بفتح الحاء والراء المشددة المهملتين موضع

معروف بالمدينة والمراد هنا مسايل الماء كذا في القسطلاني وفي القاموس الشرج محركة العرب واشرج المرتفعي مسيل

ما ومن الحرة الى السهل سرح بفتح السين وكسر الراء مشددة والحاء المهملات اي طلق يمر فالى

فابى اي امتنع الزبير فقال لي يعني قال ان بهمزة قطع مفتوحة كذا في الفرع وغيره وبعض

النسخ بهمزة وصل ويا قاله البعض في الاول انه رباعي ولعل مقصوده انه على بعده اصرب لات الهمزة فيها

بفعيه تابتة دايما بخلاف الثاني وتسعيره انه رباعي على مصطلح ارباب التصريف ان بفتح الهمزة وسكون

النون اي لان وفي نسخه بالياء ونقل القسطلاني همزة كان ان مفتوحة ممدودة في الفرع واصله وهمزة الاستفهام

الانكاري ومعناه على الاول انك حكمت له بالتقدم وبالترجيح لاجل انه ابن عمتك ابن عمتك صفية بنت عبد

المطلب اسق بهمزة وصل الجدر بفتح الجيم وسكون الدال المهملة ما وضع بين شربات النخل كالجدار

والحواجز التي تحبس الماء فيما شجر بينهم فيما اختلف واختلط وتشاجر ويرويه كان مسلما او منافقا او يهوديا

ورجح التوربشتي الاول وزيف الآخرين بان كلا القولين زايغ عن الحق اذ ثبت انه كان انصاريا ولم يثبت

الانصار من جملة اليهود ولو كان مغموصا عليه في دينه لم تصفه بهذا الوصف لانه صفة مدح وبين الهمز

عن ذلك انتهى ولكان صدور هذا الكلام منه بلا تفكر فيه في حالة الغضب ويرفع كلام النووي انه كان

كافرا والله اعلم باب شرب الاعلى قبل الاسفل والاولى ذهب الحول بين الاعلى قبل الاسفل

خاصم الزبير رجل بالرفع على الفاعلية وللاربعين خاصم الزبير رجلا بالنصب على المفعولية اسق

بهمزة وصل ارسل بهمزة قطع هذا موضع الترجمة ان ارسال الماء يكون من الاعلى الى الاسفل

اسقها

منية ابي القارة نقلت من جهة ابن مالك وينسب نسبا الى القارة وكان عبد الرحمن بن عبد من كبار التابعين

ذكره في الصحابة لكونه ولد في عهد النبي صلى الله عليه وسلم وهو صغير فوضعت ابي من القارة لبيت بتشديد الموحدة

من ... من الوصلت ... وعفوه وجرية به ... وانا ... اعتنا بالقراءة وحافظين على

... من غير ... والجواز الموجبة مع ما كان عليه من اشدة في الامر بالمعروف على سبيل الامر بالنصيحة

من ... وجوبات بلا تغيير في معنى الصورة او بتغيير في اللفظ وان وقع ... تغيير المعنى وقال القاضي

... خات العرب ... ان ... سبعة ... وان جاء على سبعة وعشرة ... المعنى ...

... خات ... فيه اشارة الى الحكمة في تعدد ... التيسير على القاري قال القسطلاني

... من ... بقاعدة ... من سورة الفرقان

باب

في ... بالصلاة ... على سبيل ... اخت ابي بكر الصديق رضي الله تعالى عنه

... من بيتها ... الاوقت ... اخوها ... بالدرة ضربات ... النوائح من ... ذلك

... فضيلته رضي الله عنه ... الاغتسال حيث اخرج اخت ابي بكر ... بعد ما فعلوه

... ابن ابي ... ابراهيم ... ابن عبد الرحمن بن عوف الزهري

... تقدم بالنصب عطفا على المنصوب ... اللام في الصلاة للعهد ... عليهم

... من الجرق ... بنو ... اللاف ... تعذيب ...

... فاصمة

باب

دعوى الوصي للميت ... بسكون الميم ...

... ابن امة زمعة ... واسم ابيها عبد الرحمن الصحابي ... التحكم ...

... الجنابة ... على الامر بالنصب ... ونصب الضار

... ابن ابي ... التقسيم ... عتبة ... شبها ... بين ... الموحدة

... رسول الله صلى الله عليه وسلم ... الولد ... زمعة

... ليست ... من اسباب الاعتبار للورع والاحتياط

... بالنصب ... بالنصب ... البعض ... بالنصب

... عن ... كذا في القسطلاني ياسودة بنت زمعة من الازواج الطاهرات

... بالحجاب احتياطا ... عبد الرحمن ... النزاع بينه

بين عتبة

باب

... من ... على ... ابي هريرة ...

... على ... عكرمة ... ابن عباس ... القرآن ...

... تقدم ... الموحدة ... محمد بن مسلم ... صلى الله عليه

الصلوة والسلام ... قاله ابن ... عبد الله ...

بضم المثلثة وتخفيف الميم ... بضم ... وتخفيف المثلثة ...

... هذا موضع الترجمة ... على ... الله ... قال

عليه الصلوة والسلام ...

باب

... عن ...

من فضلاء الصحابة وكان من جملة عمال عمر ... ربع ... زيادة ...

... الشرط ... بانه ... الشرط ... يقتضيه ... بشرط الخيار

... رواية عبد الملك كذا في القسطلاني ... المسجد الى مسجد المدينة

المنورة ... المدينة ... ابن ابي شيبة من ... بن سعد

عن طاوس انه كان يكره ... ان يكون ... الرحمة ...

... عمر بن الزبير ... من الصحابة ... ثابتة ... ان

موضعا من مسجد النبي صلى الله عليه وسلم روضة من رياض الجنة التي هي محل ... الكاملة ...

محل ... المدينة مع انه ... بسم الله الرحمن الرحيم

باب

في الملازمة ... السقط ... الترجمة ... سقطت ...

قال ... بن بكير ... موضع الترجمة ...

باب

... الطالب ... بالنصب ...

على المنصوب السابق ... بالنصب عطفا على السابق ...

... المفهوم ... على طبق ... باعتبار ...

... حق يوم ... بسم الله الرحمن الرحيم

كتاب

في اللقطة بضم اللام وفتح القاف ويجوز اسكانها والمشهور

عند المحدثين فتحها وقيل ... اجمع عليه اهل الحديث واهل اللغة ...

من خرج ... فيكون له صدقة ... [illegible] ... معنى الرواية

... من دعوى ان الامتزاج عن مثل ... [illegible] ... لا ما ...

من الصدقة ... [illegible] ... بالتهمة ... بالحديث على ان مثل التمرة من

... [illegible] **باب** كيف تعرف لقطة اهل مكة بالتنوين ...

... [illegible] ... المراد منه التعريف ... [illegible] ...

... [illegible] ... الحديث مطابقا للترجمة وقوله لا يلتقط لقطتها الا معرف

على صيغة ... المعلوم ونصب لقطتها ... الا معرف يحفظها لمالكها

... سعيد ... بضم ... وفتح الضاد المعجمة ...

... [illegible] ... نائب من الفاعل ...

... [illegible] ... في التخصيص ... القسطلاني

... بضم ... وسكون المعجمة ... فقال صلى الله عليه وسلم ... قال

... [illegible] ... قوله صلى الله عليه وسلم ...

... [illegible] ... ساعته ... الاصلية منونة ...

... مسلم **باب** لا تحتلب ماشية احد بغير اذن بالتنوين

مشربته بضم الراء ... موضعه المصون لما يخزن ... خزانته ... بالرفع نائب

عن الفاعل ... فينتقل بضم الياء وسكون النون وفتح التاء والقاف

... فانما تخزن ... على صيغة المضارع المعلوم من الخزانة ...

مواشيهم ... بالنصب على المفعولية ... [illegible] ...

بضم ... [illegible] **باب** اذا جاء صاحب اللقطة بعد سنة ردها

عليه ... لانها وديعة عنده ... التعريف ...

... [illegible] ... معرفة ... [illegible] ...

... [illegible] ...

... [illegible] ... من النحاة ...

باب هل يأخذ اللقطة بالتنوين ... ولا يدعها تضيع حتى لا يأخذها

حتى لا يأخذها قال الحافظ ابن حجر سقطت ... في رواية ابن شبويه ... وسقطت من ...

... من لا يستحق ... [illegible] ...

... من لا يستحق ... بهذه الترجمة الى الرد على من كره اللقطة ...

لحديث الجارود مرفوعا عند النسائي باسناد صحيح ضالة المسلم حرق النار ...

... الى النار ... [illegible] ... حدثنا سليمان

بفتح السين المهملة وسكون اللام ... صوحان بضم الصاد المهملة وسكون الواو وبالحاء المهملة العبدي

فقال لي ... [illegible] ... زيد ... [illegible] ...

عرفها ثلاثا فان جاء صاحبها فأدها اليه ... شعبة ... بن الحجاج ... سلمة ... ابن كهيل قال شعبة

بن الحجاج فلقيته اي سلمة بن كهيل ... فقال لا ادري ... [illegible] ...

فلقيت سلمة ... [illegible] ... **باب**

من عرف اللقطة ولم يدفعها الى السلطان ... [illegible] ...

... قال عليه الصلاة والسلام فان جاء احد يخبرك ... [illegible] ...

... [illegible] ... عليه الصلاة والسلام **باب** بالتنوين

بغير ترجمة ... وهو كالفصل من سابقه ... [illegible] ...

اللقطة ... في الطريق ... [illegible] ...

... [illegible] ...

معاوية ... [illegible] ...

... [illegible] ... النبي صلى الله عليه وسلم ...

قلت ثم يا رسول الله ... [illegible] ...

... صاحب ... [illegible] ...

على انه ابن مسعود قال الحافظ ابن حجر ... [illegible] ...

... [illegible] ...

فسمعت ... بأن يجوز ويحتمل أن يكون أول ما يتهيأ ... رضاه بذلك لصاحبه له أو لإذنه العلم بذلك

... والاستغفار أن يضع رجله بين فخذي الشاة ويحلبها [illegible] بضم الكاف وسكون المثلثة

... قبيلة أو قرية [illegible] الإداوة [illegible] بضم [illegible] والإيضاح الأصيلي وغيره والمستملي

[illegible] بالرفع [illegible] على [illegible] من اللاتي [illegible] ورضيت للحديث في شأن الهجرة [illegible]

[illegible] من هذا في علامات [illegible] رضيت والله على آل الحبشة قال ابن المنير أدخل البخاري في كتاب [illegible] أن اللبن

[illegible] الذي [illegible] اسقاطه [illegible] والإصابة كأنه [illegible] متاعه مع وجود [illegible]

[illegible] كتاب بسم الله الرحمن الرحيم

في المظالم والغصب [illegible] أبي ذر [illegible] عساكر [illegible] أبواب المظالم والقصاص [illegible] في المظالم والغصب

[illegible] غير [illegible] التي [illegible] والمظالم جمع المظلمة بكسر اللام مصدر ظلم يظلم وهي أيضا اسم ما أخذ

منك بغير حق [illegible] الاستيلاء على مال الغير ظلما

[illegible] مقنعي رؤوسهم [illegible] بالميم والقاف والنون [illegible] المهملة والمعجمة بالحديث

[illegible] المهملة [illegible] لا يرتد إليهم طرفهم [illegible] شاخصة لا تطرف [illegible]

[illegible] باب [illegible] بضم الجيم وسكون الواو [illegible]

[illegible] باسقاط [illegible] هنا [illegible] والمعجمة [illegible] وسقطت [illegible]

من [illegible] هذا الكتاب [illegible] للمظالم [illegible] الحديث الآتية [illegible] المظالم والغصب

[illegible] المظلوم [illegible] هذا

[illegible] من [illegible] المشهور [illegible] ولهذا

[illegible] بين [illegible] المنطقة من [illegible] أن [illegible]

[illegible] إذ خلصوا منها تقاصوا المظالم [illegible] من [illegible]

[illegible] من النار [illegible] على [illegible]

[illegible] المشددة [illegible] من القصاص [illegible] يتقاصون

[illegible] مفتوحة مخففة [illegible] بضم النون والقاف المشددة [illegible]

[illegible] المهملة [illegible] أي كملوا القصاص

وهذبوا بضم الهاء وتشديد الذال المعجمة [illegible] من [illegible] بضم [illegible] على

صيغة المجهول باب [illegible] الله عز وجل [illegible] اسم الفاعل من [illegible]

[illegible] بضم [illegible] [illegible] الهمزة [illegible] خبر [illegible] بنصب [illegible]

[illegible] ابن عمر [illegible] في النجوى الذي يقع بين [illegible]

عبده يوم القيامة وهو فضل من الله [illegible] كنفه بفتح الكاف والنون [illegible]

والله سبحانه [illegible] كنفه [illegible] والمنافق [illegible] التثنية والمستملي والمنافق

[illegible] فيقول الأشهاد جمع شاهد [illegible] من الملائكة والنبيين وسائر الناس [illegible]

باب لا يظلم المسلم المسلم [illegible] بضم [illegible] معجمة [illegible] بضم أوله [illegible]

[illegible] بالمهملة [illegible] كربات بضم الكاف [illegible] جمع كربة ومن ستر مسلما [illegible]

[illegible] ستره الله تعالى [illegible] عليه [illegible]

[illegible] باب أعن أخاك ظالما أو مظلوما [illegible] بالفتح [illegible]

بالكسر [illegible] بالتثنية [illegible] من الظلم [illegible] في نسخة [illegible] رجل

[illegible] بالتثنية [illegible] عن منعه عن الظلم بالفعل [illegible] بالقول [illegible]

[illegible] بلفظ الإعانة [illegible] الحديث [illegible]

باب نصر المظلوم [illegible] بفتح [illegible] على صيغة [illegible]

سويد بضم السين وفتح الواو [illegible] وإبرار القسم بكسر [illegible]

الحالف إذا أقسم عليه في مباح يستطيع فعله [illegible] وإبرار القسم وهذا حديث [illegible]

[illegible] هنا [illegible] المنهي عنها [illegible]

[illegible] التشبيه [illegible]

[illegible] عليه الصلاة والسلام [illegible] من [illegible]

[illegible] بعضهم لبعض [illegible] على [illegible] والله أعلم

باب الانتصار من الظالم [illegible] المظلوم [illegible]

من قبل الظالم [illegible] الانتقام من الظالم [illegible] من [illegible]

وسكون النون مع صيغة الفعل من الصياح اي رفعت صوتي عليها فراجعتني اي ردت علي الجواب ولم
بسم الله وفتح الميم وان احداهن لتهجره اليوم ارادت حفصة رضي الله عنها ليكون تعليقه بجملة عليه كانه
في تفسير سورة التحريم حتى الليل بالجر بحتى فافزعني كلامها وللاصيلي عن الكشميهني فافزعني اي الجواب
خابت بتاء التأنيث الساكنة بعظيم اي بامر عظيم وهو متعلق بخابت وفي نسخة لعظيم بلام المفتوحة
بدل الموحدة وللكشميهني خابت من الخيبة من فعل ذلك منهن بعظيم ثم جمعت اي لبست ثيابي واسكني بسكون السين
بعدها همزة مفتوحة وللاصيلي بفتح السين واسقاط الهمزة فلا يغرنك من الغرور والخطاب
لحفصة لا تطلبي رسول الله صلى الله عليه وسلم ان كانت بفتح الهمزة وتخفيف النون اي بان كانت جارتك اي ضرتك
اوضا اي احسن وانظف واجمل وفي بعضها اوضع واحب الى رسول الله صلى الله عليه وسلم وتعني به عائشة
اوضا واحب بالنصب وهما مركبان ولفظ هو ضمير الفصل والمعنى لا يغرنك كونك حبيبة له اوقياس نفسك عليها
وكونها كانت منزلة عنده فتظنين ان منزلتك عنده عليه الصلاة والسلام واشار الى الغيرة سببا ريبة عائشة
تحدثنا بفتح الفوقية والمثلثة على صيغة المتكلم مع الغير وفي نسخة عليها علامة السقوط في اليونينية
باسقاط الفوقية وضم الحاء [illegible] غسان بفتح الغين المعجمة وتشديد السين المهملة وبعد الالف
نون رهط من قحطان سكنوا بطرف الشام تنعل بضم المثناة الفوقية وبعد النون الساكنة عين مهملة
مكسورة وفي بعضها تنعل بفتح [illegible] انهم على قصد الحرب بنا ويهيؤا الدواب بالنعل لذلك
صاحبي الانصاري يوم نوبته على النبي صلى الله عليه وسلم فسمع اعتزال رسول الله صلى الله عليه وسلم
من زوجاته فرجع الى العوالي عشاء نصب على الظرف اي وقت العشاء انائم بهمزة الاستفهام وللكشميهني
واسقاطها ثم بفتح المثلثة اي في البيت ففزعت لكثرة الدق اي خفت لاجل الضرب الشديد من المجيء
عشيات بالمثلثة والمشوكة [illegible] الكلام ورد منه على سبيل التثبت كما جاء في رواية اخرى
قال ايضا هل جاء غسان [illegible] مشربة اي غرفة وهو بضم الراء وفتحها
هو ذا الضمير يعود الى رسول الله صلى الله عليه وسلم وذا اسم اشارة الى المكان في الغرفة وهو عليه الصلاة
والسلام حول المنبر رهط لم يسموا [illegible] من الحديث وشغل القلب بما بلغ من تطليقه
عليه الصلاة والسلام نساءه ومن جملتهن حفصة بنته رضي الله عنها وفي نسخة [illegible] علامة
للمستملي [illegible] كتب في اليونينية [illegible] بالتشكيك واسقاط هو [illegible] على ذلك كذا في [illegible]

لغلام اسمه رباح بفتح الراء والموحدة والخفيفة ثم الف ثم حاء مهملة وسقط لفظ له في رواية ابوذر
اي عليه الصلاة والسلام فانصرفت اي قال عمر رضي الله عنه [illegible] والاضافة [illegible]
شيء من حصير وغيره ليس بينه وبينه صلى الله عليه وسلم فراش جملة وقعت صفة لرمال [illegible]
المثلثة على صيغة المعلوم من الماضي وفاعله الرمال متكئا [illegible] ادم بفتحتين جلد مدبوغ
حشوها ليف جملة وقعت صفة لوسادة طلقت اي اطلقت فهمزة الاستفهام مقدرة [illegible]
وفي نسخة الخاصرة استانس اي انبسط [illegible] صلى الله عليه وسلم [illegible]
واسكت غضبه [illegible] بفتح [illegible]
الى المدينة [illegible] من نساء الانصار على [illegible]
اوضا منك [illegible] بنصبهما مركبات [illegible]
مبتدأ خبره اوضا [illegible] كانت [illegible]
بفتح الهمزة والهاء جمع اهاب [illegible] اوفي شك بفتح الهمزة والواو للاستفهام
للانكار التوبيخي [illegible] ان التوسع في الاخرة خير من التوسع في الدنيا او انت التوسع في الدنيا [illegible] في
الاخرة مطلقا استغفر لي اي عن جراتي بهذا القول [illegible] فاعتزل النبي صلى الله عليه وسلم لما
فرغ عمر رضي الله تعالى عنه [illegible] ذلك الحديث [illegible] صلى الله عليه وسلم [illegible] مارية في
يوم عائشة وعلمت حفصة بذلك فقال لها النبي صلى الله عليه وسلم اكتمي علي وقد حرمت مارية على نفسي [illegible]
العسل الذي [illegible] عند بعض اهله عليه الصلاة والسلام فافشت حفصة الى عائشة رضي الله عنها
موجدته اي غضبه وهو بفتح الميم وسكون الواو وكسر الجيم حين عاتبه الله بقوله يا ايها النبي لم تحرم
ما احل الله لك قالت [illegible] هذا الحديث انها قالت ذلك في نفسها وكانها [illegible]
بذلك [illegible] من النبي صلى الله عليه وسلم بقوله صلى الله عليه وسلم [illegible]
نفسها [illegible] التخيير واختيار عائشة [illegible] على [illegible]
من ابن عباس [illegible]
المنكب [illegible]
كان هذا [illegible]

ان النبي صلى الله عليه وسلم نصب عليهن واعتزل نسائه ... صلى الله عليه وسلم وان كان على ... عظيم ...
بعض اوقات غيرتهن غارت ... ذلك ان سبب اعتزاله عنهن هو نزول آية ...
اذ منشاؤها اختلاطهن ... عليه الصلاة والسلام والله اعلم بالصواب

باب من عقل بعيره على البلاط او باب المسجد البلاط بفتح الموحدة الحجارة ... عند باب المسجد
او باب المسجد كله او سوية عقلت الجمل ... اشتراه منه صلى الله عليه وسلم في السفر ومطابقة الحديث
للترجمة ... وعقلت الجمل في ناحيته ... فانه يستفاد منه جواز ذلك اذا لم يحصل به ضرر ولكنه يستفاد منه العقل
بباب المسجد ... بالقياس او الاستنباط

باب الوقوف والبول عند سباطة قوم بضم السين
... الكناسة ... قائما ... الحيوان ... او بيضته ... لم يمكث لا لاجله القعود
ويستشفى به ... الصلب ... في كتاب الوضوء

باب من اخذ الغصن الذي
يؤذي ... فامذره ... فشكر الله له اى اثنى عليه او قبل عمله

باب اذا اختلفوا في الطريق الميتاء بكسر الميم وسكون المثناة التحتية وبالفوقية
الف ممدودة ... لعامة الناس ... بكسر الخاء المعجمة ... المشددة
بعد التحتية الساكنة ... اذا تشاجروا ... المعجمة والجيم اى تخاصموا ... سبعة اذرع ... بقوله
... في رواية المستملي والكشميهني كذا في فرع اليونينية وقال الحافظ ابن حجر وتبعه العيني زاد المستملي في
روايته ... ليست محفوظة في حديث ابي هريرة وانما ذكرها المؤلف في الترجمة مشيرا بها الى ما ورد في
بعض طرق الحديث ... عبد الرزاق عن ابن عباس عن النبي صلى الله عليه وسلم ...
... سبعة اذرع ... سبعة اذرع ثم ... لكل واحد من الشركاء
...

باب النهبى بغير اذن صاحبه النهبى
بضم النون وسكون الهاء ... صاحبه ... الشيء المنهوب منه ... بغير اذن صاحبه احترازا
عن النهبى ... اذن صاحبه ... جماعة ... البيت ... الا شهب
بفتح الهمزة ... المثلثة بضم الميم وسكون المثلثة العقوبة ... في الاعضاء
كجدع الانف وقطع الاذن ونحوهما ... بضم ... وهو ... الكامل ...
... مرفوع على الفاعلية ... ان يشرب ... وهو مؤمن

والمراد سلب كمال الايمان دون اصله او المراد من فعل ذلك مستحلا له ... اذا اعتاد ...
... ومطابقة الحديث للترجمة في قوله ... نهبة يرفع الناس ... ابصارهم

باب كسر الصليب وقتل الخنزير ... حتى ينزل ... اى حاكما مقسطا ... من
اقسط اذا عدل ... فيكسر الصليب ... ذلك مقسطا ...
... عليه السلام لا يقبل منهم الجزية ولا يقبل منهم الا الاسلام ... بفتح ...
عطفا على ... على الاستئناف ... هنا ...
... لانه ... ومناسبة الابواب السابقة واللاحقة لكتاب المظالم ...
ان ... فيها من المظالم ...

باب هل تكسر الدنان التي فيها الخمر ... بكسر ...
دن وهو الحب ... بفتح المهملة ... مبينا للمفعول ... الدنان
... الاولى ... مشهورة من
الات اللهو ... من الخشب ... مصدرية
... محذوف ... المجهول ... فاعله ...
... عمر بن الخطاب ... رضي الله تعالى عنهم
ثم يقضى ... بكسر ... جمع ... منقلبة ...
على ... بضم ... الانسية بكسر الهمزة وسكون النون نسبة الى الانس ...
الا نهريقها بضم النون وفتح الهاء ... والاستفهام ... مع اثبات ...
... اى الغسل ... الجوزي ... عليهم في
... نهيهم عن ... غسل الاواني ... تطهيرها
... اى هلك واضمحل ...
... فهتكه اى نزعه ... بضم ...
... صغيرة ... في المظالم ...
... ازالة الظلم ... الظلم وضع الشيء في غير موضعه ...

باب من قاتل دون ماله اى عند دفعه ... فهو شهيد

نصر بفتح ... بعث من الاوس كان حليفا لهم   باب إذا اختلف الراهن والمرتهن
ونحوه أي نحو اختلاف الراهن والمرتهن كاختلاف المتبايعين   المدعي وهو الذي إذا ترك
... والمدعى عليه مقابله والحكمة فيه أن جانب المدعي ضعيف فاحتاج إلى حجة قوية وجانب المدعى
عليه قوي فاكتفى بحجة ضعيفة وهي اليمين وهذا ما قاله العلماء وهو حجة على من جوز اليمين على المدعي   فلا يلي
بفتح الياء وشدة اللام   ثبتت الرسالة في قصة الذين ادعت امرأتها على ... في سورة آل عمران
... في القسطلاني   أن النبي صلى الله عليه وسلم ... على الحكاية ... على تقدير الجار ...   عبد الله أي
ابن مسعود   ناجر ... وهو من باب الكناية ... الإثم الذنب   غضبان إطلاق الغضب على الله
تعالى من باب المجاز إذ المراد لازمه وهو إنكاره إيصال العذاب   الأشعث بفتح الهمزة وسكون المعجمة وفتح المهملة
وبالمثلثة   أبو عبد الرحمن كنية عبد الله بن مسعود   شاهداك أي لك ما يشهد به شاهداك أو يمينه

كتاب العتق بسم الله الرحمن الرحيم

باب ما جاء في العتق وفضله ههنا نسخ مختلفة ففي بعضها كما ذكر وفي بعضها بسم الله الرحمن الرحيم
كتاب العتق باب في العتق وفضله والعتق بمعنى الإعتاق وهو إزالة الرق عن الآدمي   سعيد هو ابن عبد الله
... من مشاهير التابعين   مرجانة بفتح الميم وسكون الراء ... سعيد مات سنة سبع وتسعين
علي بن الحسين المشهور بالإمام زين العابدين   إربا ... عبد الله
بن جعفر بن أبي طالب ... ولد ... بالحبشة وكان آية في الكرم ويسمى بحر الجود
وله صحبة مات سنة ثمانين وفيه فضل العتق ... في الحديث دلالة على قوة ... علي بن
حسين على ... أبي هريرة ... ابن مرجانة وهو صاحبه قال
الخطابي إذا كان أعضاء العتق ... لأعضاء المعتق ... الأعضاء
بالعور والشلل ونحوها ... أعضاء ... الجوارح لينال به الثواب الكامل قال وربما كان نقصان
الأعضاء زيادة في الثمن ... من حفظ الحرم ونحوه ...
وأن ... الحديث ... رقبة واحدة ... مثلا
فأراد أن يشتري بها رقبة ... نفيسة ورقبتين مفضولتين فالمفضولتان
أفضل وهذا بخلاف الأضحية فإن الواحدة السمينة أفضل لأن المقصود هنا فك الرقبة وهناك طيب اللحم

والمقصود بيان أن كثرة النفع منه ...   باب أي الرقاب أفضل بالتنوين   أبو مراوح
بضم الميم وبالراء ... وبالمهملة الغفاري اسمه سعد ...   قال ابن بطال ... لما هو أفضل
الأعمال منه ... في ذلك الوقت وكان الجهاد في ذلك الوقت أفضل الأعمال ... عليه وبهذا ...   ذروة
سنامه   أغلاها بالمعجمة والمهملة ...   فإن لم أفعل ...   صانعا بالمهملة ثم المعجمة
... بعضها بالمهملة ... قال الدارقطني ... هشام ...
بالمعجمة ... أنه بالمعجمة في رواية البخاري ... وهذا اللفظ ... الخرق وهو الذي
ليس في يده صنعة ... والخرق ... بفتح الهمزة ...
... قوله ... وتهذيب الأخلاق ومحافظة النفس عن ...
الشر من ... عن غيره ... إلى نفسه من ... منه إلى نفسه ...
نفسه ... ومن شرحه أنه لا يعلم شرحه   تصدق ... على صيغة المضارع ...

باب ما يستحب من العتاقة بالإضافة ويستحب على صيغة المجهول   في الكسوف أو
الآيات من عطف العام على الخاص ... وكأنه أشار البخاري ... في بعض الطرق ...
والقمر آيات من آيات الله تعالى   قرامة بضم القاف وخفة الموحدة   بالعتاقة بالفتح أي بالإعتاق
علي ... بضم المهملة وسكون الجيم ... مات سنة أربع وأربعين ومائتين
... عثام بفتح المهملة وشدة المثلثة ابن علي
بن الوليد العامري ... مات سنة أربع وأربعين ومائتين ... في الكسوف والخسوف
لأن العتق يوجب البراءة من النار وهما من آيات الله تعالى المفيدة للخوف والخشية قال الله تعالى وما نرسل
بالآيات إلا تخويفا والخوف ... الله تعالى ...   باب إذا أعتق عبدا بين
اثنين أو أمة بين الشركاء بالتنوين ... لفظ العبد بين اثنين ... لفظ الحديث ...
لفظ الشركاء ... لفظ الاثنين في الحديث ... على سبيل التمثيل ... لفظ العبد ...
الأكثر منهما والأمة ...   قوم على صيغة المجهول من التقويم   يعتق العبد أو الأمة أو يعتق ...
... مفتوح ... القسطلاني ... كلام الفتح وفي بعض النسخ ... بفتح الأول   قيمة عدل ...
والنقصان ...   فأعطي ... بضم الهمزة مبنيا للمفعول ولفظ شركاؤه بالرفع نائب عن الفاعل

ويروى ببناء الفاعل ونصب شركاءه على المفعول ما له الا ان لم يكن موسرا فقد عتق منه ما عتق فقط اي ما عتقه
مبني للمجهول بالتخفيف يقوم صفة مال العبد او الجواب هو فاعتق كذا في الكرماني وهذا على النسخة التي فيها
فاعتق بالفاء واما على النسخة التي فيها الواو فقوله يقوم عليه جواب ان واعتق عطف على ما قبله ولا يخفى انه عطف
على شرطية لكن مناسبة النسخة تقتضي العطف على الجواب وقوله فاعتق على صيغة المجهول وقوله ما اعتق على صيغة
معلوم اي ما اعتق [illegible] وفي بعضها على صيغة المجهول في الموضعين اختصره اي اختصر مسدد بالاسناد المذكور عند
الرواية نافع المقصود منه فقط مملوك في بعضها مملوكه بالاضافة الى الضمير او شركا شك ايوب قال
ايوب لا ادري [illegible] الحديث لفظ ولا فقد اعتق منه ما اعتق من كلام نافع او من حديث رسول الله صلى الله
عليه وسلم قال القاضي ظاهره انه من الحديث فانه رواه مالك وعبيد الله عن نافع فوصلاه بكلام رسول الله صلى الله
عليه وسلم وتابعه مفعوله محذوف اي ايوب يبلغ على بناء المجهول وانصباؤهم بالرفع على نيابة الفاعل
يحال على صيغة المجهول والمعلوم والمعتق على صيغة اسم المفعول واسم الفاعل لف ونشر مرتبا جويرية مصغر
[illegible] بالجيم ابن اسماء والكلمات ما اشترك فيه المذكور والاناث مختصرا بمعنى لم يذكر الجملة الاخيرة

باب اذا اعتق نصيبا له في عبد استسعي جواب اذا ومعنى الاستسعاء ان يكلف
العبد بالاكتساب حتى يحصل قيمة نصيب الشريك وقال بعضهم هو ان يخدم سيده الذي لم يعتق بقدر ماله فيه من
رق غير مشقوق اي لا يكلف ما يشق عليه على نحو الكتابة اي على مثل عقد الكتابة الا ان يكون العبد في [illegible]
[illegible] باعتبار الجنس احمد بن ابي رجاء ضد الخوف يحيى بن آدم صاحب الثوري جرير
بفتح الجيم ابن حازم بالمهملة والزاي بشير ضد النذير ابن نهيك بفتح النون وبالكاف يزيد مصغر
الزرع فاستسعي اي اكتسب بلا تشديد فيه او استخدم بلا تكليف ما لا يطيق حجاج بفتح المهملة وشدة
الجيم في اللفظين ابان بفتح الهمزة وخفة الموحدة وبالنون والصرف [illegible] حلو بالمهملة واللام المفتوحتين
شعبة هو ابن الحجاج وكان احفظ لحديث قتادة [illegible] اختصره لانه لا يعرف [illegible] فلا يؤثر فيه ضعفا

باب الخطأ والنسيان بالاضافة والمقصود انه اذا اعتق او طلق مخطئا بان كان
يريد ان يقول زيد قائم فاخطأ فقال عبدي عتيق او معتق او كان يريد ان يقول زيد قائم فاخطأ فقال عبدي
عتيق او معتق او كان يريد ان يقول يا زينب فقال زينب طالق فانها لا تعتق والنسيان في حكم الخطأ
[illegible] طلاق [illegible] قال الطلاق [illegible]
[illegible]

والبغي في معنى قوله ونحوه اي من التعليقات [illegible] انه اشار [illegible] ما تكلم مع الكلام
والعتاق [illegible] عامدا او مخطئا [illegible] او ناسيا قال زين الدين [illegible] اكثر اهل المدينة [illegible] عن
اجتهاد فلا يضمن [illegible] بالحديث [illegible] ثم قال في الفتح
واما النسيان [illegible] ولا عتاقة الا لوجه الله اراد اثبات [illegible] المقصودين في الناس
والخطأ الذي يظهر كونه لوجه الله الا [illegible] العبادة لا يتميز عن العادة الا بها واشار به الى رد قول من اعتق
عبده للشيطان او للصنم انه عتق لوجود اركان الاعتاق والزيادة على ذلك لا تخل في العتق لان الخطأ نقيض
الصواب والمراد منه هنا نقيض العمد قال ابو عبيدة خطئ واخطأ بمعنى واحد وقال الاموي المخطئ من اراد الصواب
فصار الى غيره والخاطئ من تعمد ما لا ينبغي لوجه الله اي لذات الله او لجهة رضا الله مسعر بكسر الميم وسكون
المهملة الاولى وفتح الثانية زرارة بضم الزاي وخفة الراء الاولى تجاوز [illegible] ما وسوست به صدورها
جملة في محل النصب على المفعولية وما موصولة ووسوست صلته [illegible] وصدورها بالرفع فاعل وسوست وروي بفتحها
[illegible] باعتبار ان الوسوسة امر غير اختياري وعدم المؤاخذة بها لذلك [illegible] الخطأ والنسيان ما لم تعمل
في العمليات تكلم في القوليات فان قلت قالوا من عزم على المعصية بقلبه وان لم يعملها يؤاخذ عليه قلت
لا شك ان العزم على المعصية وسائر اعمال القلب كالحسد ومحبة اشاعة الفاحشة مؤاخذ عليه لكن اذا وطن
نفسه عليه والذي في الحديث هو ما لم يوطن عليه وانما مر ذلك بفكره من غير استقرار ويسمى هذا هما ويفرق بين
الهم والعزم فان قلت المفهوم من لفظ ما لم يتكلم [illegible] موطنا وغير موطن لا يؤاخذ عليه قلت يجب
الحمل على غير الموطن جمعا بينه وبين ما يدل على المؤاخذة كقوله تعالى ان الذين يحبون ان تشيع الفاحشة وايضا
لفظ الوسوسة لا يستعمل الا عند التردد والتزلزل كذا في الكرماني

باب اذا قال رجل لعبده هو
لله [illegible] والاشهاد ضبط في بعضها بالرفع قال القسطلاني بالجر اي وباب الاشهاد [illegible] ان قدر
منونا احتاج الى خبر والاولى حذف التنوين من الاول ليصح العطف عليه [illegible] ويحتمل النصب على
انه مفعول معه اي اذا قال ذلك مع الاشهاد وللحديث مناسبة [illegible] غلام قال الشيخ ابن حجر لم اقف على اسمه
ضل [illegible] فاقبل اي الغلام [illegible] بفتح المهملة [illegible] والنصب [illegible] من
الليل [illegible] في بعضها داره بالاضافة [illegible] يكون [illegible] من زيادة [illegible]
البيت ليكون موزونا كذا في الكرماني [illegible] على الزيادة المذكورة الشيخ ابن حجر قال ابن بطال فيه استحباب العتق

بسم الله الرحمن الرحيم ابواب

[illegible] حتى لا استخدام واجاب بانها امة تدبرت نفسها
وصحح ما به **باب** اذا وهب شيئا لوكيل او شفيع قوم جاز ترجمة البخاري رحمه الله تعالى
[illegible] حتى ان النبي صلى الله عليه وسلم [illegible] قد اسلم [illegible]
الحق ومطابقته للترجمة ظاهرة والحمد لله **باب** [illegible] الهبة للكاتب وطلب الهبة
من غيره [illegible] من عوضه كلا [illegible] وترجم او [illegible] قول عائشة رضي الله عنها ان النبي صلى الله عليه وسلم [illegible]
[illegible] النبي صلى الله عليه وسلم على عائشة وهذا الحديث [illegible] الحديث السابق [illegible] على
رسول الله صلى الله عليه وسلم [illegible] ذكرها عن النبي صلى الله عليه وسلم [illegible] وهذا يدل على وقوع الكلام
[illegible] هذا [illegible] الطلب [illegible] والتهذيب او [illegible] ان [illegible] بالرفع الاشكال
[illegible] النبي صلى الله عليه وسلم [illegible] على [illegible] الوصية [illegible] بقوله [illegible]
[illegible] ان الايمان لله ابلغ في قطع عاداتهم وزجرهم عن مثله

باب [illegible] المكاتب بالاضافة [illegible] قالت [illegible] بسهل [illegible]
[illegible] حديث [illegible] المكاتب اذا [illegible] ولم يعجز نفسه واختاره [illegible]
[illegible] ابو حنيفة والشافعي [illegible] المالكية [illegible] قصة بريرة بانها عجزت نفسها [illegible]
[illegible] وذلك [illegible] ان هذه المعارضة [illegible]
[illegible] ان هذه المعارضة [illegible]
[illegible] مقصود [illegible]

باب اذا قال [illegible] قالت عائشة قالت بريرة
[illegible] مرة

بسم الله الرحمن الرحيم كتاب [illegible]

[illegible] الهبة [illegible]
[illegible] فيه ثلاثة [illegible]
[illegible] موصوف [illegible] ان [illegible]
[illegible] المسلمات [illegible] المسلمات [illegible]

هو [illegible] المسلمات [illegible]
[illegible] على الصفة [illegible]
[illegible] من [illegible]
من [illegible] ومن [illegible]
[illegible] من العدم [illegible]
[illegible] والمقصود [illegible] من الهبة [illegible]
عنها [illegible] بفتح الواو وسكون [illegible]
[illegible] الثالث وهذا من باب التأكيد [illegible]
[illegible] من الاعانة [illegible]
الفتح [illegible] من باب [illegible]
[illegible] عليك [illegible]
[illegible] بفتح النون [illegible]
رسول الله صلى الله عليه وسلم في الدنيا والصبر على [illegible]
[illegible] **باب** القليل
من الهبة [illegible] بضم الكاف [illegible] ومطابقته للترجمة [illegible]
والترجمة ظاهرة **باب** من استوهب من اصحابه شيئا [illegible]
[illegible] بفتح المهملة [illegible]
الشيخ ابن حجر [illegible]
[illegible] قال الخطابي [illegible]
[illegible] الجبل [illegible]
[illegible] على الصفات والصفات [illegible]
والامتناع [illegible]
واللام [illegible]

ايفقال بعضهم لبعض نفد شئ بالقدر ... فقال ... ونزع به ...
عن تختم الصبي ... عن ... فلم يصله او بعث عنه ... محمد بن جعفر بن ابي كثير ... بذلك
بالمعروف ... شيئا **باب** من استوهب من اصحابه شيئا - محل بضم الميم واللام
قوله بضم المهملة وفتح ... عبد الله بن عبد الرحمن الانصاري ... كان يسرد الصوم
شيئة بضم ... وسكون الموحدة ... ليتكلم ... به ... شوب ... المعروف ...
بن ... من ... يعقوب بن ... من ... مجاهد الحجازي
... ثم قال عليه الصلاة والسلام ... المقرمون ... بفتح اللام
... الا بفتح الهمزة ويحذف ... للتنبيه ... من ... وهذا تاكيد ...
باب قبول هدية الصيد انفجنا بالفاء والجيم ... الاثارة بفتح الميم
... بفتح ... وسكون ... الذي ... للوادي ... على ... اميال
من ... بفتح ... وبالفتح اشهر ... الاطلحة ... زوج ام انس
... تال ... تشك ... على ... في الحديث ... ولذلك ...
فاستدل به على قبول ... الصيد ... باعتبار ... من الصيد دون الثاني وبالجملة
... اباحته ... **باب** قبول الهدية بالاضافة الصعب بن جثامة
... بفتح ... الليثي ... بالابواء بفتح الهمزة وسكون الموحدة او ودان بفتح الواو وتشديد المهملة ...
... الا انا لم نرده عليك بالفك والادغام بفتح الدال ... قلت
لم يقبل ... او قتادة ... على ... النبي صلى الله عليه وسلم كان في ... قلت
لان ... لحم ... لم يصد ... الصيد كذا في الكرماني او انه كان
صيد له ... والسلام **باب** قبول الهدية بالاضافة قال الحافظ ابن حجر ...
... بيننا باب قبول الهدية
... صاحبة ... سيرين ... مرضاة ... الرضا ... بكسر الهمزة ...
... بالمثلثة ... ام حفيد بضم المهملة وفتح الفاء وسكون التحتانية
... مصغر ... بنت ... ام المؤمنين ... بفتح الهمزة ... طاهر

معلقة ... بفتح الهمزة وضم ... مع ... بفتح ...
... شاة ... ويقال ...
لذا في القسطلاني تصدق بالقاف والدال المهملة المشددة اي ...
في قبول الهدية ... بفتح المهملة ...
قال ابن بطال ... الصدقة ... منزلة ... لقوله عليه الصلاة والسلام
اليد العليا خير من اليد السفلى اشترطوا ... وهذا ... الحديث ...
حديث بريرة كذا في الكرماني ... مخيرة بين ان تفارق زوجها وان تبقى تحت ...
لنا هدية ... بريرة ايضا محلها ... الصدقة وصارت ...
وملكته ... من شان بريرة احكام ثلثة **باب** من اهدى ...
... يوم ... صلى الله عليه وسلم ...
تذكرت ... لرسول الله صلى الله عليه وسلم يتحرى الناس بهداياهم يوم عائشة ...
المشهور ... ابو اويس سليمان بن بلال ... الطائفة ...
...
يسوي ...
عليها ... في الحديث ...
ام ... بنت ابي قحافة بضم القاف ...
ابن ابي قحافة ... بنت ...
الرجل ...
وفيه ... انها بنت ابي بكر ...
نصيحة ... العاقل ...
هذا رواية عن مجهول ... على طريق الشهادة والمتابعة ...
ما لا يحمد في الاصول **باب** ما لا يرد من الهدية بالاضافة ...
... عزرة بفتح المهملة وسكون الزاي ... ابن ثابت ثمامة بضم المثلثة ...

حميد حبيب قال الجوهري نعت عليه بخلافه وزعم انه قال لا يرد الطيب قال ابن بطال
... من نفيه الطيب من غير لازم لمخالفة الملائكة ... كان لا يأكل الثوم **باب**
من يرى بالاضافة ان الهبة غايبة اي الموهوب الغائب جائزة نصب على انه مفعول ثان ليرى ويرفع
على انه خبر مبتدا محذوف ايضا ومن اهدى جزاء شرط الاخير محذوف يدل عليه السياق وهو فليفعل ونحوه به
يناسب **باب** المكافاة من الهدية بالاضافة وقبول الهبة علامة للرضا فان لم يقبل
فهي علامة عدم الرضا فان البخيل يردها خوفا من المكافاة وهذا في البخيل المترفع واما البخيل المستقل
فيقبلها ليتمول الموهوب مع عدم ارادة الثواب ويثيب اي يجازي عليها بان يعطي صاحبها العوض بدل بذل
ووكيع بفتح الواو وكسر الكاف وبالمهملة محاضر بلفظ اسم الفاعل من المحاضرة ضد المغايبة ابن المورع بتشديد الراء
المكسورة وبالمهملة الكوفي والغرض انهما لم يسندا الى هشام عن ابيه عن عائشة بل ارسلاه **باب**
الهبة للولد بالاضافة ولا يشهد على جور وفي بعضها يشهد بدون كلمة لا والاولى هي المناسبة لحديث عمرة
المذكور في الباب الثاني مفصلا ولفظ يشهد ولا يستشهد ضبط على صيغة المعلوم في بعض النسخ وضبط الاصيلي على صيغة
المعلوم والمجهول معا في بعضها وهو بالرفع والاول بالنصب والرفع وضبط الكرماني والقسطلاني لا يستشهد على صيغة المجهول
وقال الكرماني ... للمشهور ان يشهدوا عليه وذلك لامتناع النبي صلى الله عليه وسلم انتهى ثم الظاهر على تقدير كون
المجهول يشهد بدون لا يكون بالنصب ان كان معطوفا على ... واما على تقدير رفعه فهو اما اعتراض او الواو
استينافية ... على عدله بالاشهاد من عمر ... قال ابن بطال ... استدل النبي صلى الله عليه وسلم ... ان
من عمر وهبته لابنه ... على ... التسوية بين الابناء في الهبة لانه صلى الله عليه وسلم لو سال عمر ان
يهب ... ابنه ... كذلك ... عبد الله بن ... النعمان بضم النون ابن بشير ضد النذير
نحلت بالنون والمهملة اي وهبت فارجعه يدل على ان للوالد الرجوع في هبة الولد قال شارح التراجم فان
قيل حديث النعمان ... على ... ماله ولده قلنا اذا جاز للوالد انتزاع ملك ولده الثابت بالهبة لغير حاجة فلان
يجوز اخذ ماله ... وفيه ... ان ... الهبة لا يوجب بطلانها ... الجمهور ... على
... على التنزيه ... للوالد ان يهب ... **باب**
الاشهاد في الهبة بالاضافة حصين بضم المهملة الاولى وفتح الثانية وسكون التحتانية وبالنون
عامر الشعبي وهو ابن النعمان عمرة بفتح المهملة وسكون الميم بنت رواحة بفتح الراء وخفة الواو وبالمهملة

بالاضافة زوجة بشير ام النعمان فامرتني ... دليل على ان الام ... ان ... سوى بين اولاده
... ذكورا واناثا فلو وهب لبعضهم دون بعض فليس بحرام بل مكروه والهبة صحيحة وقال احمد هو حرام
وظلم لما جاء في بعض الروايات انه قال صلى الله عليه وسلم لا اشهد على جور واجيب بان الجور هو الميل عن الاعتدال
... ايضا جور ولانه معارض بما ثبت انه قال اشهد عليه غيري ومعناه ان الامر بقوله اشهد غيري ...
الكراهة ايضا اذ ... تقريره عليه الصلوة والسلام وقد نحل الصديق عائشة وعمر عاصما دون ساير اولادهما
كذا في الكرماني **باب** هبة الرجل لامراته بالاضافة ان يمرض على صيغة المجهول من التمريض
والتمريض حسن القيام على المريض يقال مرضته تمريضا اذا قمت عليه في مرضه وقال النبي صلى الله عليه وسلم
لعل ذكره هيهنا مع انه لفظ الحديث الموصول المذكور في آخر هذا الباب للاشارة الى انه مروي باسناد آخر
هي بفتح الهاء على صيغة الامر والصداق بفتح المهملة ... يرد الى الزوج الصداق ان كان خدعها
خلبها ... خدعها ... على صيغة جمع المونث ويفهم منه ... الحديث ان المراد
من لفظ الهبة المذكور في الترجمة اعم مما يكون بالمال او بغيره فالاذن هيهنا ليس من المال بل من النوبة
كما عطاء سودة نوبتها لعائشة رضي الله عنها وبين رجل وهو علي رضي الله تعالى عنه ... ابن عباس
اما علم ... عائشة ... رضي الله تعالى عنهما لان العباس كان ملازما في جميع ازمنة خروج رسول الله صلى الله عليه وسلم
في مرضه الى المسجد بخلاف علي فانه كان تارة وكان اسامة اخرى بحيث لم يكن ملازما لم تذكره والحمل
على غير ما قلنا من عداوة ونحوها حاشاها عن ذلك في هبته اي العايد الى الموهوب في هبته فان تلك
هذا التشبيه كالعموم في تحريم الرجوع في الهبة فلم يجوز الشافعي الا في عود الوالد وابو حنيفة عكس الا في ... العود
مطلقا الا ... كما نقل القاضي البيضاوي عنه قلت لا شك انه عام ... لكنه مخصص ... الحديث
النعمان وانه في الحقيقة ليس برجوع لان الولد وماله لابيه وربما يقتضي المصلحة الرجوع قال في الكرماني والاولى
ان يقال ان الكلام وارد على سبيل التغليظ والتشديد **باب** هبة المراة لغير زوجها
بالاضافة واذا كان في بعضها بدون الواو ح يحمل على انه ظرف واما التي بالواو فهي ... مع ...
زوجها مع وقت وجوده ويحتمل ان يكون زايده فهو جائز ... المذكور سفيهة ضد رشيدة
وهو من صلح دينها ودنياها وقال مالك لا يجوز اعطاؤها وان كانت رشيدة بغير اذن زوجها الا الثلث ...
عباد بفتح المهملة وتشديد الموحدة اسماء بنت الصديق زوجة الزبير احد العشرة المبشرة فانصرفي بعضها

منه اربع وعشرين [illegible] ان المشتري من رسول الله صلى الله عليه وسلم ولم يسم الثمن وفيه الاستسلاف للقرض
ان يقبض تحصل الحوز بالنقل الى المحل [illegible] فان قلت ليس في الحديث على الترجمة التي هو قبض العبد قلت انه اسلم
ان قبض المتاع بالنقل اليه على منه حكم العبد وغيره من سائر المنقولات كذا في الكرماني فقال عليه السلام
نعم فحمله على الاستفهام التقريري **باب** اذا وهب هبة فقبضها الآخر ولم يقل
قبلت بالتنوين مجرور من المنون بهبة بالهمزة المفتوحة الكتاب بكسر اللام اي التحويل
[illegible] جارية سود ولابنا المدينة جهاز يكتفانها واختار البخاري ان القبض
في هبة كاف [illegible] ان يقول قبلت ويشابهه ان يقول منه كانت هبته لا هبة فلهذا لم يحتج الى القبول
[illegible] تامل فيه **باب** اذا وهب دينا على رجل بالتنوين ومثله يسمى بالابراء
وشرطه ان يكون المتهب هو الذي يكون الدين في ذمته لا غيره الحكم بالمهملة والكاف المفتوحتين
ليتحلله ويتحلل استحلال من صاحبه ويحللوا ان يجعلوه في حل ابرائهم ذمته ابن ابي محمد
ان يكون عبد الرحمن او عبد الله لان الزهري يروي عنهما جميعا لكن الظاهر انه عبد الله لانه يروي عن جابر كذا في
تفضل فهم حائطي بالمثلثة وفي بعضها بالفوقانية ولم [illegible] من النخل لهم [illegible] ولم يقسم عليهم
مجذرها التعيينة فامشيه بذلك الى بقضاء الحقوق وبقاء الزيادة وظهور بركة دعاء رسول الله صلى الله عليه وسلم
هو كان علم من اعلام النبوة والمعجزة من معجزاته وهو جالس يقعد رسول الله صلى الله عليه وسلم تاكيد على عمر
فتوبيخه وفضحه [illegible] الى ان الرجل ينبغي ان يكون على خوف من سلب الايمان
منه وكذا كان عمر متحيرا في استحلال جابر عن دين ابيه [illegible] ان يذهب بالنبي صلى الله عليه وسلم الى النخل
فيسال عن الدين [illegible] صلى الله عليه وسلم ويقول عمر بعد سماع ذلك لذلك الا تكون بتخفيف اللام وفي بعضها تشديدها
وهو كما في شرح ابن حجر وغيره بفتح الهمزة للاستفهام التقريري وعلى الثانية ان مخففة داخلة على [illegible] على التقدير
معناه تعلمت ان رسول الله صلى الله عليه وسلم ولهذا كان التماس جابر التقديم منه فيكون بالرفع على الاولى
والنصب على الثانية واعلم ان شرح ابن حجر ادعى ان الا بالتشديد في جميع الروايات مع ان ابا ذر حكى عن الكشميهني
بتخفيف اللام ولعله لم يبال برواية الكشميهني او لم يطلع عليه مع تجربه **باب** هبة
الواحد للجماعة بالاضافة محمد ابن ابي بكر الصديق وقال في جامع الاصول [illegible] عند الحديث
[illegible] ابن عبد الرحمن بن [illegible] بالقابه هو الاخ [illegible] موضع بالحجاز [illegible]

اعطاها معوية في ثبتها فانه الذي رواه عنه منه بفتح الباء والقاف وباللام [illegible] المفتوحات [illegible]
في يده اي بيد الغلام قال ابن بطال غرض البخاري بيته الرد على الحنفية في ابطالهم هبة المشاع وذلك ان رسول الله صلى الله
عليه وسلم سال الغلام ان يهب نصيبه من اللبن للاشياخ وكان نصيبه مشاعا فيه قال الاسماعيلي فهذا الحديث
فيه لا للواحد ولا للجماعة ولكنه هو شراب اتي به النبي صلى الله عليه وسلم ثم سقى على وجه الاباحة والارفاق [illegible]
طعاما يا كله [illegible] ان اذن لي للغلام على جهة انه حق له بالهبة لكن الحق له من جهة السنة في الاسلاف [illegible]
الاشياخ هو السنة ولهذا في فتح الباري بان الحق كما قال ابن بطال انه صلى الله عليه وسلم سال الغلام ان يهب نصيبه
للاشياخ وكان نصيبه منه مشاعا غير متميز فدل على صحة هبة المشاع انتهى وفيه تامل اذ كلام ابن بطال
تقرير للاستدلال المبني على كون الاعطاء للغلام بطريق الهبة المبني على التمليك وكلام الاسماعيلي في جوابه مخصص له
المنع عليه بانه يجوز ان يكون ذلك بطريق الاباحة كما في طعام الضيافة فانه يؤكل على ملك المضيف والحق ان هذا
المنع لا يندفع بما ذكره صاحب الفتح اذ هو كاعادة لكلام ابن بطال حيث قال سال الغلام ان يهب نصيبه للاشياخ
الى اخره نعم يمكن ان يقال ان الشراب اذا على سبيل التمليك لا على سبيل الاباحة والا لما اعطاه النبي صلى الله عليه وسلم
غيره كما في طعام الضيافة الا ان يرضى صاحب الطعام ويأذن به هذا والكلام بعد محل تامل
باب الهبة المقبوضة بالاضافة وغير المقسوم هذا هو المقصود بالبيان لان غير المقسوم
غير مقبوض واصحابه بالرفع والنصب لهوازن اي للقبيلة المعروفة وفي بعضها الى هوازن اي وهب
منهما اليهم وكان كل الموهوب يجمع هو لا [illegible] ثابت ضد الزائل محمد ابو سهيل العابد [illegible] توفي
سنة عشرين ومائتين قال الغساني وفي نسخة الاصيلي حدثنا ثابت ولم يحدث البخاري عن ثابت
بدون الواسطة كثيرا مسعر بكسر الميم وسكون المهملة الاولى محارب بكسر الراء ضد المصالح ابن دثار
ضد الشعار يوم الحرة اي يوم الوقعة التي كانت حوالي المدينة عند حرتها بين عسكر الشام من جهة يزيد بن
معوية وبين اهل المدينة سنة ثلث وستين قال ابن بطال الهبة غير المقسومة هي هبة المشاع وقال ابو
حنيفة ان كان المشاع مما ينقسم لم يجز هبته وقال الجمهور بجوازها لانه صلى الله عليه وسلم وهب حقه من
غنائم حنين لهوازن وحقه كان مشاعا وهبة الفضل من اسنان القرض مشاعا وهبة [illegible] على
ثمن البعير مشاعا واستوهب نصيب الشرب من الغلام كذلك انتهى وللكلام ان الزيادة على ثمن البعير كانت
منفصلة وقت الاعطاء وان كانت مجهولة مع الاصل وقت الاخذ [illegible] الا من غير الهبة بان يكون

... بعت الملزم المفتوحات المروزي وهو المشهور بصلات مروالروحي

سمعه ... بشعها ... **باب** اذا وهب ... ولم يصف كم ...

معلوم بالتشديد من ورث بعض ... وهذا هو ... هذا الحديث رواه وجه مطابقته للترجمة

منو ... لمن ... ابراهيم او وهب رجل شيئا ... انه كان لرسول الله صلى الله عليه وسلم

سهم فيهم ... ومن جهته ... وهو وهب لهم وان الام بمنزلة الفاعل في جهة الاسناد اليه

... حتى يجيء ... هو ... قال المستطاف لم يبين وجهه وذكر انه بالنصب مع ما بعده

عين ونحوه **باب** من اهدي له هدية بالاضافة ولم يصح اي هذا عن ابن عباس انه ...

... اولى بالانه على عدم الرجوع المفهوم من صيغة التمريض فلذا ذكره بعده

... وسعة بالمفتوحات ابن عبد الرحمن بن عوف فان قلت ما وجه مناسبة الحديث للترجمة

... مختصة بالمتقاضي قال شارح التراجم وجه المناسبة ان الفضل بين السن المتقدم

... ابي يوسف القاضي انه اهدي اليه مال كثير وهو جالس مع اصحابه فقيل له

ان رسول الله صلى الله عليه وسلم جلساؤه شركاؤه فقال ابو يوسف انه لم يرد ... ولما ورد في امثال من الهدايا

مما كانت ... وهذا النقل من ابي يوسف على تقدير صحته ... رواية الجلساء ... يجوز ان

يكون ... على ... في الاحتمال المذكور فعلم من انه لم يصح في هذا الباب شيء وجه مناسبة

حديث ... من حيث انه اختص بشيء ... فيه غيره ... في هذا قوله ولم تقع على اهل الاهالي

... من ... الغائب والظاهر من لفظ الترجمة هنا **باب** اذا وهب

بعيرا لرجل ... جواب المذكور له ... الذي في الفرع ... محذوف الموهوب

وقال الحميدي عبد الله ... سفيان بن عيينة عمرو هو ابن

دينار ... **باب** هدية ما يكره لبسها بالاضافة

... على صيغة المجهول ... بالرفع على انه نائب الفاعل ... بضم اللام مسلمة بفتح اللام والميم حلة

... السين ... الحاء ... على الاضافة وعلى الصفة والا ...

... من الحرير المحض ... خلاف ... قال ابن بطال يريد انها لباس الكفار في الدنيا ومن

... في الاخرة عطارد ... رجل ... كان يبيع الحلل اذا ... من اهل

من الرضاعة ... الحديث في باب الحدية ... ابن فضيل ... فضيل ... ابن غزوان ... المعجمة

وسكون ... موسى ابن مخلطا بفتح الميم وسكون ... المعجمة ... الذي ... عليه الصلاة

والسلام ... لفاطمة لانها ... من الاكل ... خرج ... ما عليها ... من

من جهة ... تحتها ... عليه ... فان قلت القياس ان يقال ...

نونه قلت جاز حذف النون ... الناصب والجازم ... تقديره ... بان ... عليه ... ابن ميسرة ... علي ابن ابي طالب ... اي ... انه ...

على ... وجهه ... رسول الله صلى الله عليه وسلم ... فاطمة ... بحيث ... **باب**

قبول الهدية من المشركين بسارة بتخفيف الراء زوجة ابراهيم ام اسحاق ... فاعل ... بعضها ...

بقلب الهمزة ... الحديث ... اي ... بيع ... اسم ... امراة اسمها زينب

بنت ... ابو حميد بضم المهملة الساعدي ابلة بفتح الهمزة وسكون التحتانية بلدة على ساحل البحر ... الى

اول الشام ... اي الى النبي صلى الله عليه وسلم ... لهم ... ارضهم وبلادهم له ...

... لفظ البحر ههنا ... البحر الذي ... فعجب الناس اي من حسن الحلة ... وقال كان فيه ... هم

عن الميل ... قال المهلب فيه ... النبي صلى الله عليه وسلم اهدي له ... وجواز

... للمشرك الذي ... له ... ومنه ... البحر ... المنديل

وهو الذي ... مشتق من الندل وهو ... لانه ... اشارة الى منزلة سعد في الجنة

وان ادنى ثيابه فيها خير من هذه الحلة لان المنديل ادنى الثياب لانه معد للوسخ ... افضل منه

معاذ بضم الميم وخفة المهملة وبالمعجمة الاوسي ... رسول الله صلى الله عليه وسلم سيد الانصار ... وجه

تخصيص سعد به قلت ... كان ... ذلك الثوب ... او كان الا ... من

الانصار وقال ... خير منها او كان سعد يحب ذلك الجنس من الثوب وقال صاحب ...

... جبريل ... بعمامة من استبرق ... سعيد ... ابن عمر ... عن

شعبة والاول اصح اكيدر بضم الهمزة وفتح الكاف وسكون التحتانية ... المهملة ... عبد الملك الكندي

النصراني ملك دومة ... في اسلامه ... في الجامع ذكر البلاذري انه لما قدم على رسول الله صلى الله عليه وسلم

اسلم وعاد الى دومة فلما توفي رسول الله صلى الله عليه وسلم ارتد فلما سار خالد من العراق الى الشام قتله دومة

بسم الله الرحمن الرحيم كتاب

الشهادات هي الاخبار عند الحاكم بالمستقبل باب ما جاء في البينة وقوله تعالى يا ايها الذين آمنوا الخ ووجه
الاستنباط من الآية انه لو كان القول قول مدعي من غير بينة لما احتيج الى الكتابة والاملاء والاشهاد عليه
فيما احتيج اليه علم ان البينة على المدعي قال ابن بطال الامر بالاملاء يدل على ان القول قول من عليه الشيء وايضا انه
يقتضي تصديقه فيما عينه فالبينة على مدعي تكذيبه واما الآية الاخرى فوجه الدلالة ان الله قد اخذ عليه انه اقر
بالحق على نفسه فالقول قول المدعى عليه فاذا كذبه المدعي فعليه البينة باب اذا عدل
رجل احدا بالتنوين وهو من التعديل بمعنى التزكية استلبث هو استفعل من اللبث وهو الاستبطاء والتأخر
يستأمرهما اي يشاورهما اهلك بالنصب اي الزم اهلك وبالرفع اي هي اهلك او اهلك غير مطعون عليه
ان رأيت اي ما رأيت اغمصه بكسر الميم وباهمال الصاد يقال اغمصه فلان اذا استصغره ولم يره شيئا واغمصت
عليه قولا اي اعتبته قولا اي اعتبته عليه الداجن هي شاة الفت البيوت واستأنست ومقصود بريرة
من كلامها انها حديثة السن غافلة عن امور ضرورية من امور البيت فكيف تركب امرا لم تره ولم تسمعه والرجل
الاول المؤذن عبد الله بن ابي بن سلول المنافق والثاني الخير صفوان بن المعطل السلمي بضم السين
باب شهادة المختبي بالخاء المعجمة والموحدة اي الذي يختفي عند تحمل الشهادة السمع شهادة
اي السمع مطلقا تحمل الشهادة وكان ابن المنذر متعقبا على الشعبي ومن معه بان المختبي ليس بعدل فمدفوع لان
اختباءه قد يكون لاجل وفاق حق ودفع ظلم فان المديون قد يكون منكرا للدين عند غير الدائن ويعترف عنده
ولا يكون له شهود عليه فيريد الدائن بالاختباء الاشهاد على اعترافه في الخلوة والمختبي ايظن بالمدعي ظنا
حسنا ويعرف المدعى عليه بالمذنب فيختبي لاجل ان يشهد فيؤدي شهادته عند الاحتياج يختل بكسر الفوقانية
اي يطلب ابن صياد مستغفلا له ليسمع شيئا من كلامه الذي يتكلم به في خلوته حتى يظهر للصحابة حاله
في انه كاهن ونحوه قطيفة كساء مخمل ومرمة بالرائين وكذا بالزائين الصوت الخفي اي صاف
اي عرف نداء صاف مناد وبالمهملة والطاء المكسورة والمضمومة والساكنة اسم ابن صياد واصله صافي
فصار كقاض فتناهى اي سكن يقال تناهى الماء اذا وقف في الغدير وسكن لو تركته اي لو تركته امه
بحيث لا يعرف قدوم رسول الله صلى الله عليه وسلم بين لكم امره وشأنه رفاعة بكسر الراء وخفة الفاء
والمهملة القرظي بضم القاف وفتح الراء والمعجمة واسم المرأة تميمة بفتح الفوقانية بنت وهب وابت

بفتح الهمزة والموحدة وشدة المثناة على صيغة المعلوم من الماضي اي قطع قطعا ميتا بتحصيل السيئة الكبرى
الزبير بفتح الزاي وكسر الموحدة هدبة الثوب بضم الهاء وسكون المهملة هو ما على اطرافه من الحبل الذي تسبح به
وكنت عن عنتها ان ترجعي في بعضها ترجعين بالنون وهو على لغة من يرفع الفعل بعد ان تذوقي قال الخطابي
كنى بالعسيلة عن لذة الجماع القليل الكافي في الرجوع وهي تصغير العسل ويقال العسل يؤنث في بعض اللغات ويحتمل
ان يكون التأنيث باعتبار الدفعة الواحدة التي تحل بها للزوج الاول خالد بن سعيد الاموي اسلم وكان
ثالثا او رابعا فهو من السابقين الاولين هاجر الى الحبشة وقدم على رسول الله صلى الله عليه وسلم في غزوة خيبر
وبعثه على صدقات اليمن فتوفي رسول الله صلى الله عليه وسلم وهو باليمن باب اذا شهد
شاهد بالتنوين الحميدي بضم المهملة الفضل باعجام الضاد ابن العباس عم رسول الله صلى الله عليه وسلم فان قلت
ليس هذا من باب قولهم ما علمنا بل هما متنافيان لان احدهما قال صلى والآخر قال لم يصل قلت معنى لم يصل
انه ما علم انه صلى ولعل الفضل كان مشتغلا بالدعاء ونحوه ولم يره صلى فنفاه عملا بظنه فاخذ الناس بشهادة
بلال لان فيه زيادة علم واطلاق الشهادة على اخباره تجوز كذا في الكرماني يقضي من القضاء اي يحكم بالزيادة ايضا
لان عدم علم الغير لا يعارض علم من علمه وفي بعضها يعطي وقوله بالزيادة الباء زائدة حبان بكسر المهملة
وشدة الموحدة وبالنون المروزي اهاب بكسر الهمزة عزيز بفتح المهملة وكسر الزاي الاولى على الاصح فان
قلت كيف دل الحديث على الترجمة اذ لم يكن شهادة ولا حكم في القصة قلت امره رسول الله صلى الله عليه وسلم بالمفارقة
حيث قال كيف تورعا فجعل ذلك كالحكم واخبارها كالشهادة وقال احمد يجوز الحكم في الرضاع بشهادة المرضعة
وحدها كذا في الكرماني باب الشهداء العدول بالاضافة عتبة بن مسعود الهذلي سكن
الكوفة بالوحي اي جعلناه آمنا من الشر قربناه اي عظمناه وكرمناه سريرته السريرة والسر هو الذي يكتم
اي نحن نحكم بالظاهر فمن اظهر الخير فهو العدل يجب قبول شهادته باب بالتنوين
تعديل كم يجوز اي يشترط في قبول التعديل عدد معين قال ابن بطال اختلفوا في عدد المعدلين فقال مالك والشافعي
لا يقبل في الجرح والتعديل اقل من رجلين وقال ابو حنيفة يقبل تعديل الواحد وجرحه ايضا وجبت اي الجنة
وجبت اي النار او قال غير ذلك شك من الراوي شهادة القوم المؤمنين بالرفع على الابتداء والخبر محذوف
اي مقبولة وفي بعض النسخ المؤمنون بالواو فهو مبتدأ وشهداء خبره فمن شهدوا له بالخير وجبت له الجنة
ومن شهدوا عليه بالشر وجبت له النار الفرات بضم الفاء وخفة الراء وبالمثناة بريدة بضم الموحدة

[illegible] ابن مسعود [illegible] عند العادل دونها الى [illegible]

فيه انتصب منه بحذف الجار اي منصوب بنزع الخافض

باب الشهادة

على الانساب والرضاع المستفيض والموت القديم اي الذي تقادم الزمان عليه قال ابن بطال مقصود هذا
الباب [illegible] صح من النسب والموت والرضاع بالاستفاضة ويثبت وان لم يشاهد لاحتياج [illegible] الى معرفة الشهود
[illegible] عندهم [illegible] ان الرضاع [illegible] كان في الجاهلية كان مستفيضا معلوما عندهم يثبت به الحرمة في
الاسلام [illegible] ويثبت حكم الموت القديم من احاديث الباب بالقياس فان الموت القديم ثبوت [illegible]
[illegible] ابا سلمة بفتح اللام ابن عبد الاسد المخزومي واسلم وهاجر الى الحبشة مع زوجته
ام سلمة ومات سنة اربع فتزوجها رسول الله صلى الله عليه وسلم ثويبة بالمثلثة المضمومة ثم الواو المفتوحة ثم التحتية
الساكنة [illegible] مولاة ابي لهب ارضعت ابا حمزة [illegible] رسول الله صلى الله عليه وسلم [illegible] فكانا ابا سلمة [illegible]
في [illegible] ويشبه [illegible] من بنية الرضاعة [illegible] الدار
بالهمزة [illegible] افلح ابو القعيس [illegible] على لفظ المصغر [illegible] قال [illegible]
[illegible] ابو القعيس [illegible] على [illegible] وهو صاحب اللبن وهذه القصة متفرقة على [illegible]
[illegible] بل [illegible] [illegible] ههنا [illegible]
[illegible] اشكال ابنة حمزة اسمها امامة وقيل عمارة وقيل فاطمة [illegible]
[illegible] انه [illegible] ثلاثا [illegible] عائشة قلت [illegible]
[illegible] لو كان فلان حيا لعمها [illegible]
[illegible] بالمعجمة ثم المهملة ثم المثلثة في الاسم والكنية انظرن [illegible]
[illegible] من [illegible] فانما الرضاعة من المجاعة [illegible]
[illegible] رضعت من لبن ام رجل [illegible] ان تكون ذلك في [illegible]
الرضاع من المجاعة بفتح الميم الجوع فان اللبن للصغير بمنزلة الطعام للكبير والصغير معدته ضعيفة
ويكفيه اللبن والاحتياج الى الطعام [illegible] ويثبت لحمه [illegible] ويقوي عظمه فيصير كجزء من المرضعة فيكون كسائر
[illegible] والحاصل ان الرضاعة التي يثبت بها الحرمة ما يكون في الصغر حتى يكون الرضيع طفلا يسد اللبن جوعه
فاما [illegible] لا يسدها اللبن ولا يشبعه الا الخبز ونحوه مثلا

باب شهادة القاذف

والسارق

والسارق والزاني ابا بكرة هو نفيع مصغرا ابن الحارث بن كلدة بالكاف واللام والمهملة المفتوحات الثقفي
وشبل بكسر المعجمة وسكون الموحدة ابن معبد بفتح الميم والموحدة البجلي اخو ابي بكرة لامه نافعا ابن
الحارث اخا ابي بكرة لابيه وامه والثلاثة الاخوة صحابيون شهدوا مع اخيهم لامه اسمه زياد [illegible] زياد
رايت منظرا قبيحا وما ادري ما خالطها [illegible] وفي رواية رايتهما في لحاف المغيرة بن شعبة الثقفي بانه كان
لم يجزم زياد الشهادة بحقيقة الزنا فلم يثبت فلم يحد المغيرة وحد الثلاثة واسم امهم سمية بضم المهملة وفتح
الميم وسكون التحتانية وزياد ليس له صحبة ولا رواية وكان من دهاة العرب وفصحائهم مات سنة ثلاث وخمسين
ابو الزناد بكسر الزاي وخفة النون عبد الله ابن ذكوان بعض الناس اراد به الحنفية وغرضه انه تناقض في كلامهم
بوجوه حيث لا يجوزون شهادة القاذف وصححوا النكاح بشهادته وحيث جوزوا شهادة المحدود ولم
يجوزوا شهادة العبد مع انها مقبولة عنده وحيث خصص شهادة الهلال من بين سائر الشهادات
والجواب من ذلك [illegible] المحدودون فانهم من اهل تحمل الشهادة وان لم يكونوا ممن يقبل شهادته
عند الاداء فان انعقاد النكاح موقوف على حضور الشاهدين لا على [illegible] الشهادة عند الاداء واما العبد
فليس من اهل الولاية على الغير والشهادة من باب الولاية وزعم انه استحق الحدود قبل [illegible]
واما قبول شهادة العبد والامة في الهلال [illegible] فانها حقيقة من باب الاخبار ولا يخفى على المنصف صحة
ما قالوا وحسن وجوه الفرق [illegible] نظر الى قوله تعالى والذين يرمون المحصنات ثم لم ياتوا باربعة شهداء فاجلدوهم
ثمانين جلدة ولا تقبلوا لهم شهادة ابدا واولئك هم الفاسقون الا الذين تابوا الاية والاولى ان الجملتين
الاوليين فيها [illegible] لبيان حكم القاذف والاخيرة جملة خبرية لبيان حاله المستمر [illegible]
وانما [illegible] الاستثناء راجع الى الجملة الخبرية دون ما قبلها [illegible]
وان الجملة الاخيرة مع الاستثناء لبيان حاله قبل التوبة وبعدها [illegible] ولكثير ما يفعله
البخاري مثله بدون ترجمة وان كان [illegible] كذا في الكرماني [illegible] ان [illegible] تعرف بالتغريب
نفي [illegible] البلد [illegible] وصاحبيه [illegible] الربيع وهلال بن امية الثلاثة الذين خلفوا حتى
اذا ضاقت عليهم الارض بما رحبت قال ابن بطال استدل البخاري على انه [illegible] في التوبة [illegible]
نفسه بانه لم يشترط ذلك على الزاني في مدة التغريب ولا على كعب وصاحبيه [illegible] وبحديث عائشة
على ان السارق اذا تاب وحسن حاله قبلت شهادته وبحديث زيد انه صلى الله عليه وسلم لم يشترط

عن الزهري بمخلد بمخرمة ان لا تقبل شهادته وان تاب ذلك شرط الزهري كذا في الكرماني   فحسنت توبتها
فيجوز قبول شهادتها   لم يحصن بفتح الصاد وكسرها وفيه ان التغريب لازم شرعا وهذا الحديث بعينه مر في كتاب
[illegible] بعد ظهور باسم الحد عليه وقد مر في المحاربين قبول شهادة القاذف بعد الحد اجماعا
تعالى فيه والحنفية لما ذهبوا الى ان الاستثناء الواقع بعد الجمل المتعددة يتعلق بالجملة الاخيرة قالوا بان التوبة
مزيلة لفسق القذفة دون عدم قبول شهادتهم من تمام الحد فكان الحد لا يسقط عنهم لذلك عدم قبول
شهادتهم ووجه تعلق هذا الحديث بالباب قوله وتاب النبي صلى الله عليه وسلم في الثلاثة المتخلفين من
انه عرف التوبة بالتغريب وتغريب العام من هذا القبيل اذ هو من اسباب كسر النفس والاستحياء عن
المعصية والاقبال على التوبة بل يمكن ان يجعل نسبة التغريب مع التوبة نسبة السفر مع المشقة حيث يجعل
المضي وصحته اطلاق انهم مرتبطا له باسم مهلت لم يوجد المشقة وقد كان الحكم بالاعم وللافطار باصل المشقة فادير
على الاسم ونظائره كثيرة لا تخفى على الفقهاء   باب لا يشهد على شهادة جور اذا اشهد
بالتشديد واشهد على صيغة المجهول من الاشهاد   ابو حيان بفتح المهملة وشدة التحتانية وبالنون التيمي يحيى
بن سعيد   بشر من النشر   بعض الموهبة بفتح الميم وسكون الواو وفتح الهاء اي سالت هبته بعض
[illegible]   ثم بدا له كانه منع او توقف او اثر ندم على المنع   حتى تشهد من الاشهاد   ولجاته بفتح اللام وخفة
الواو [illegible] المهملة اسمها عمرة   على جور قلت الجمهور على جواز تخصيص بعض الاولاد بالهبة ولفظ الجور الذي
هو الظلم مشعر بالحرمة قلت الجور هو الميل عن الاعتدال او وضع الشيء في غير محله والذي يشترك فيه الورثة
يدعونه اذ حضر به ولما كان كانه وضع في غير محله بل مكروه شبيه بالجور   ابو جمرة بفتح المهملة
[illegible] بالزاي الضبعي نصر بن عمران بن عصام الازدي قاضي سجستان   خير الناس قرني اي اهل قرني
وفي بعضها بعد منيا على الضم منوي الاضافة والقرن اهل زمان واحد وقيل سبعون سنة او ثمانون
او مائة او مائة وعشرون وههنا المراد به الصحابة رضوان الله عليهم   يليهم اي يقرب اهل هذه القرون
المروية   قوما بالنصب وفي بعضها قوم فلعله منصوب لكنه كتب بدون الالف على اللغة الربيعية او ضمير الشان
محذوف على ضعف كذا في الكرماني او هو فاعل لفعل مقدر اي يجيء قوم كذا في العيني   لا يؤتمنون اي لا يثق
الناس بهم ولا يعتقدونهم امنا اي يكون لهم خيانة ظاهرة   ويشهدون ولا يستشهدون كانه كناية
عن شهادة الزور اي يشهدون بلا علم لهم والشهادة على ما لم يعلم شهادة على جور كما في شهادة

على زور

على زور وعدم هذا لا يرد ما روي الخ واما ما الذي صدق في شهادته [illegible] الشهادة قبل ان يطلب منه الشهادة
وظهور السمن كناية عن كثرة الاكل المؤدي الى الانهماك في اللذات الفانية المانعة عن التوجه بها [illegible]
النعيم   عبيدة بفتح المهملة السلماني   تسبق شهادة احدهم يمينه كناية عن سرعة الاقدام على الشهادة واليمين وحرص
الرجل عليها حتى لا يدري بايهما يبتدي فيبتدي باليمين مرة وبالشهادة اخرى ويسبق احدهما الاخر على اختلاف الشأن
وذلك من قلة مبالاته بالدين واحتج به المالكية في رد شهادة من يحلف معها دون الحنفية   قال ابراهيم النخعي
بالاسناد المذكور كانوا يضربوننا ونحن غلمان ان نحلف بالشهادة والعهد بان نقول اشهد بالله وعلي عهد الله
حتى لا يكون عادة لنا   باب ما قيل في شهادة الزور وهو وصف الشيء بخلاف صفته فهي تمويه
الباطل بما يوهم انه حق والمراد به ههنا الكذب   تلووا من اللي وهو اشارة الى قوله تعالى وان تلووا او تعرضوا
فان الله كان بما تعملون خبيرا ولو فصل البخاري بين لفظ تلووا ولفظ الستكم [illegible] القرآن
المجيد عن كلامه لكان اولى [illegible] السنتكم   جرير بفتح الجيم وكسر الراء الاولى   عبد الحميد
بضم الجيم وشدة المعجمة مات سنة اربع ومائتين   فقال الشرك بالله فان قلت جاء في بعض الروايات ان
الكبائر سبع وفي بعضها تسع وقال بعضهم ليس لها عدد معين في التلقين قلت لا منافاة لعدم اعتبار مفهوم العدد
كذا في الكرماني ويحتمل ان يكون تخصيص الاعداد المخصوصة بحسب مقتضى المقام وذلك الاقتضاء   عقوق من العق
وهو القطع وهو كل فعل غير واجب يتأذى به الوالدان ويقال اطاعتهما واجبة في غير معصية ومخالفة امرهما فيه عقوق
محمد بن جعفر   ابو عامر عبد الملك العقدي   بفتح المهملة وسكون الهاء وبالزاي
الجريري بضم الجيم وفتح الراء الاولى سعيد بن اياس الازدي   جلس للاهتمام بهذا الامر وهو يفيد تاكيد تحريمه
وانما قولهم ليته سكت فانما قالوه [illegible] رسول الله صلى الله عليه وسلم لكراهية لما يزعجه فان قلت الحديث
لا يتعلق بكتمان الشهادة وهو مذكور في الترجمة قلت علم منه حكمه قياسا عليه لان تحريم شهادة الزور انما هو لابطال
الحق والكتمان ايضا فيه ابطال له كذا في الكرماني   باب شهادة الاعمى   القاسم هو
ابن محمد بن ابي بكر الصديق فان قلت العقل الذي لا بد منه في جميع الشهادات فما وجه التقييد به قلت معناه
اذا كان لبيبا فطنا دراكا للامور الدقيقة كذا في الكرماني   الحكم بفتح الكاف   تجوز فيه بلفظ الجمهور اي خفف فيه
وحكم بالجواز وغرضه انه قد يسامح للاعمى شهادته في بعض الاشياء التي يليق بالمسامحة والتخفيف   ما انت
ترده الا بالتردد مع ان ابن عباس كان اعمى   وكان ابن عباس يبعث رجلا هذا بيان [illegible]

كتاب الصلح

باب في الاصلاح بين الناس اذا تفاسدوا

بسم الله الرحمن الرحيم

[illegible] ثم بالمثناة كما في القسطلاني يوسف
[illegible] كما في القسطلاني [illegible] المرسل
[illegible] الموضع [illegible] البحر [illegible]
[illegible] ان الله [illegible] فنستبينه على ان المنة لله وانه صلى الله عليه وسلم
[illegible] معجزة النبي صلى الله عليه وسلم كان [illegible] وفي باب الاستقراض انه نظلت له سيده
[illegible] وباب الشفاعة في وضع الدين انه [illegible] كما هو كانه لم ينقص [illegible] قلت
[illegible] فلما [illegible] ويحتمل انه يريد انه [illegible] الدين وقيل [illegible] الا [illegible]
[illegible] لخاصة نفسه [illegible] كما هو [illegible] والحسن [illegible] الاصل [illegible]
[illegible] الله [illegible] ومنه معجزة لرسول الله صلى الله عليه وسلم عجوة [illegible]
[illegible] من النخل قال [illegible] كذا في الكشاف والقاموس
[illegible] كالسواد [illegible] من النخل [illegible] بالضم
[illegible] هشام اي ابن عروة [illegible]
صلوة الضحى **باب** الصلح بالدين والعين بالاضافة [illegible]
[illegible] قلت [illegible] في الحديث [illegible] قلت بالقياس على الدين

بسم الله الرحمن الرحيم كتاب

الشروط **باب** ما يجوز من الشروط بالاضافة مخرمة بفتح الميم وسكون المعجمة وفتح [illegible]
عن اصحاب [illegible] عن [illegible] عدول [illegible] بسبب [illegible]
اسلامهما سهيل [illegible] سهيل ابن عمرو بن عبد شمس القرشي [illegible] اسلم يوم [illegible] خطيب قريش
[illegible] فقال رسول الله صلى الله عليه وسلم [illegible] يقوم مقاما [illegible] فاسلم
يوم فتح [illegible] القرآن [illegible] رسول الله صلى الله عليه وسلم [illegible] الناس
[illegible] سهيل خطيبا [illegible] من الاختلاف وهذا هو المقام الذي اشار اليه رسول الله
صلى الله عليه وسلم [illegible] والحلم [illegible]
[illegible] يوم الحديبية وهو الصلح الذي كانت بين رسول الله صلى الله عليه وسلم

وبين الكفار فيها ابو جندل بفتح الجيم وسكون النون وفتح المهملة وباللام [illegible] ثلاث [illegible]
فقال ابن [illegible] اسمه [illegible] ام كلثوم بضم الكاف وسكون [illegible]
وسكون القاف وبالموحدة ابن ابي معيط بضم الميم وفتح المهملة وسكون [illegible]
عاتق العاتق الجارية الشابة اول ما ادركت [illegible] بالحلف [illegible]
على الغنمت صدقت [illegible] كلاما هو مقول عائشة رضي الله عنها [illegible]
علاقة [illegible] المهملة وخفة اللام وبالقاف جمرا بفتح الجيم [illegible] الحديث [illegible]
[illegible] بالمهملة والنون **باب** اذا باع نخلا قد ابرت بالتنوين [illegible]
ومر الحديث في باب من باع نخلا **باب** الشروط في البيوع بالاذن [illegible] ان يحتسب [illegible]
ويفعله حسبة لله [illegible] **باب** اذا اشترط البائع ظهر الدابة [illegible]
عامر الشعبي اي [illegible] عن الشيء [illegible] والجمهور [illegible]
[illegible] بفتح الواو وحذف الالف لغة في الاوقية قال الجوهري وهي اربعون درهما [illegible]
كما يتعارفه الناس [illegible] دراهم وخمسة اسباع درهم قلت [illegible] البيع [illegible]
المهملة وسكون الميم اي حمله اي اشترطت ان يكون لي حق الحمل عليه الى المدينة [illegible]
البيع بالجمل الجيم [illegible] رسول الله صلى الله عليه وسلم [illegible]
المثلثة كما في القسطلاني [illegible] في الصوم [illegible]
اسحق اي ابن ابراهيم جرير بفتح الجيم ابن عبد الحميد [illegible] الفقار بفتح الفاء [illegible]
مفاصل [illegible] ابو الزبير بضم الزاي محمد بن مسلم [illegible] من [illegible]
قال ابو عبد الله الاشتراط [illegible] البخاري الروايات مختلفة [illegible] على الاشتراط
[illegible] فاستثنيت حملانه على ان [illegible] وغير ذلك [illegible] الرواية التي [illegible]
من الرواية التي لا تدل عليه واختلف العلماء في جواز بيع الدابة بشرط ركوب البائع [illegible]
[illegible] اذا كانت المسافة [illegible] الحديث الدال على [illegible]
عن بيع وشرط [illegible] عن هذا الحديث بانه صلى الله عليه وسلم لم يرد حقيقة البيع [illegible]
بهذه الصورة [illegible] صلى الله عليه وسلم

باب ـــــ الشروط في الطلاق بالاضافة

باب ـــــ الشروط في الايمان بالاضافة

باب ـــــ الشروط في الجهاد والمصالحة مع اهل الحرب وكتابة الشروط مع الناس والعتق بالاضافة

والامر [illegible] [illegible] ثابت [illegible] منهم اذا نفقت الكتاب

[illegible] سنة [illegible] القسطلاني [illegible] وسقط الحديث [illegible]

باب [illegible] المستثنى الاسم من الاستثناء وشرط

[illegible] الناس [illegible] ان المراد منها [illegible] ابن عون

[illegible] فيل الكاري [illegible]

المعينين [illegible] الواحدة [illegible] من لفظها

في قاموس [illegible] الكتب [illegible]

فقال شيخ القاضي [illegible] الاربعا يوم الاربعاء [illegible]

[illegible] العارف بها والقاري بها [illegible] لا يكون الا [illegible]

[illegible] مع [illegible] تاكيد وتقسيم على المراد ان هذا العدد يكون في دخول الجنة

[illegible] والسنة وهو باجماع الامة [illegible] ان اسماء الله الحسنى التي فيها تلك

معاني [illegible] الخطاب [illegible] الاحصا [illegible] اظهرها [illegible]

[illegible] جميعها من قولهم ثلاث [illegible]

باب [illegible] بالاضافة [illegible]

[illegible] بالتخفيف والتشديد [illegible]

[illegible] غير [illegible] على الحال [illegible]

[illegible] بسم الله الرحمن الرحيم

ابواب الوصايا باب الوصايا وفي بعضها كتاب الوصايا

[illegible] الوصية اسم [illegible] مشتقة من وصيت الشيء [illegible]

[illegible] وصيت [illegible] في تفسير قوله تعالى الوصية

[illegible] بآية المواريث [illegible] عليه الصلوة والسلام

[illegible] الوصية لوارث [illegible] آية المواريث لا تعارضه [illegible]

[illegible] مطلقا [illegible] من الاحاد وتلقي الامة بالقبول [illegible] بالتواتر

ولعله احترز عنه من نسخ الوصية [illegible] من توريث الوالدين والاقربين [illegible]

لهم [illegible] قال [illegible] منسوخ [illegible] هو ابن مغول

بكسر الميم وسكون المعجمة وفتح الواو وباللام البجلي الكوفي مات سنة تسع وخمسين ومائة [illegible]

على شيخه اذ الشيخ لم ينسبه بل قال مالك فقط وهذا من جملة احتياط البخاري [illegible] القسطلاني

فقال ابو ذر عن المستملي والحموي هو ابن مغول [illegible] الزيادة من قول البخاري [illegible] في بعض النسخ [illegible]

العتيقة نقلت [illegible] في ثبوت الوصية ووقوع [illegible] من الهيئة قال [illegible]

بكتاب الله ولعله اراد ان الوصية مطلقا [illegible] كتاب الله تعالى [illegible] الوصية بالمال

[illegible] قال رسول الله صلى الله عليه وسلم لا نورث ما تركنا صدقة ما حق امرئ

له شيء [illegible]

[illegible]

وان كان قليلا [illegible]

الوصية والجمهور على انها مندوبة والظاهرية انها واجبة [illegible] محمد بن مسلم [illegible]

من الاسلام [illegible] مات سنة سبع وسبعين ومائة [illegible] عمرو هو ابن دينار [illegible] الحارث [illegible]

سكن نيسابور ومات عام خمسة وستين [illegible] الكوفي

[illegible] مات سنة ثمان [illegible] زهير مصغرا [illegible] ابو اسحق

السبيعي عمرو بن الحارث [illegible] المصطلق [illegible] من قبل المرأة مثل الاخ والاب [illegible]

[illegible] جويرية بضم الجيم زوج رسول الله صلى الله عليه وسلم

[illegible]

باب الوصية بالثلث [illegible]

[illegible]

[illegible] وقوع الوصية في وقت خاص [illegible]

في الوقت الخاص [illegible]

انها ارادت النفي مطلقا [illegible]

[illegible] ابي وسلمة الى عمرو بن كعب [illegible] ثم اذكر السلاسل المذكورة فرع عليها
[illegible] حسان وابا طلحة وابيا ابي عمرو بن مالك [illegible] الاباء منتهية الى عمرو بن مالك ويحتمل
[illegible] في الشروح وبالجملة فحسان وابي كانا اقرب الى ابي طلحة من انس لانهما يبلغان الى عمرو بواسطة
[illegible] بواسطة اثنا عشر نفسا وهو انس بن مالك بن النضر بسكون المعجمة ابن ضمضم بفتح المعجمتين ابن
زيد بن حرام بن جندب بن عامر بن غنم بفتح المعجمة واسكان النون ابن عدي بن عمرو بن مالك بن النجار
هكذا في الكرماني وقال القسطلاني وفيه نظر لان عديا المذكور في نسب انس هو اخو مالك والد عمرو فلا اجتماع لهم فيه
ولئن سلمنا ذلك فانس انما يبلغ اليه بتسعة انفس لا باثني عشر لان انسا هو ابن مالك بن النضر بفتح النون وسكون
المعجمة ابن ضمضم بفتح المعجمتين ابن زيد بن حرام بمهملتين ابن عامر بن غنم بفتح المعجمة وسكون النون
ابن عدي بن النجار وقال ايضا انما كان حسان وابي اقرب الى ابي طلحة بن انس لان الذي يجمع ابا طلحة وانسا
هو النجار لان انسا هو مالك بن النضر الى آخره في الاسلام اي الى آبائه الذين كانوا في الاسلام بني فهر بكسر الفاء
وسكون الهاء وقبيلة من قريش **باب** هل يدخل النساء والولد في الاقارب بالتنوين
[illegible] قال الجوهري لا يغني اي لا يجدي عنكم ولا ينفعكم اصبغ بفتح الهمزة وسكون المهملة
وفتح الموحدة وبالمعجمة ابن وهب اي عبد الله بن وهب **باب** ينتفع الواقف بوقفه بالتنوين
ويلك كلمة عذاب ويحك كلمة رحمة وقال الزبيدي هما بمعنى واحد وهو الحديث في باب ركوب البدن في الحج قال
[illegible] لم يعرف اسم الرجل **باب** اذا وقف شيئا فلم يدفعه اشارة الى رد ما قال بعض الحنفية
انه لا يزول الملك حتى يجعل للوقف وليا يسلمه اليه وهذا ظاهر من قول عمر رضي الله عنه واما الحديث فظاهره على ما ذكر
ههنا يدل على عكس ما قصده البخاري لكن المراد منه كما سيأتي فكان ابو طلحة هو الذي تولى قسمتها يدل عليه قال
في الفتح وبهذا يتم الجواب **باب** اذا قال داري صدقة لله ولم يبين للفقراء او غيرهم بالتنوين
بيرحا بفتح الباء والراء وسكون التحتانية بينهما وبالمهملة وبالقصر وفيه وجوه اخر في القاموس في ذيل
برح وبيرحى لقيعلى ارض بالمدينة ويصحفها المحدثون **باب** اذا قال ارضي او بستاني صدقة
لله عن امي فهو جائز بالتنوين مخلد بفتح الميم وسكون المعجمة وفتح اللام ابن يزيد من الزيادة يعلى
[illegible] كذا في الكرماني وفيه ان يعلى ههنا ابن مسلم كما في الفتح وتبعه القسطلاني قال في الفتح يعلى هو ابن
مسلم سماه عبد الرزاق في روايته عن ابن جريج وهو مكي اصله من البصرة ووهم انه ابن حكيم وليس ليعلى ابن مسلم

عن عكرمة في البخاري سوى هذا الموضع عبادة بضم المهملة وخفة الموحدة الانصاري سيد الخزرج المخراف بكسر
الميم وسكون المعجمة آخره فاء اسم بستان قال الخطابي المخراف الثمرة سماها مخرفا لا يجتنى من ثمارها اقول
وفيه ان ثواب الصدقة عن الميت يصل الى الميت وينفعه وهو مخصص لعموم قوله وان ليس للانسان الا ما سعى
كذا في الكرماني او هو ايضا من سعيه حيث اسلم فينال هو باسلامه **باب** اذا تصدق ووقف
بعض ماله او بعض رقيقه او دوابه فهو جائز بالتنوين وفي وقف المنقول اختلاف ومختاره جوزه من توبة
وكان هو احد الثلاثة الذين خلفوا فقبل الله توبتهم وعفا عنهم تقصيرهم في غزوة تبوك **باب**
من تصدق الى وكيله ثم رد الوكيل اليه بالتنوين لا اعلمه الا عن انس هذا اعم من ان يقول حدثنا او اخبرنا
وعلى جميع التقادير لا قدح فيه والحديث يتصل به رابح وفي بعضها رايح بالموحدة ذوي رحمه بان قلت تقدم انه تصدق
على بني عمه قلت لا منافاة اذ المراد بذوي الرحم ذوو القرابة كقوله تعالى واولوا الارحام بعضهم اولى ببعض
فباع حصته منه من معاوية بن ابي سفيان بثمن غال فان قلت كيف جاز بيع الوقف قلت التصدق على المعين
تمليك له كذا في الكرماني وقال العيني فيه نظر لا يخفى واجاب بان ابا طلحة حين وقفها شرط جواز بيعهم حين
الاحتياج فان الوقف بهذا الشرط قال بعضهم جائز كذا في القسطلاني الذي بناه معوية وكان الذي
تولى بناءه لمعوية الطفيل بن ابي بن كعب كما في القسطلاني اما جديلة ففي اكثر الروايات بفتح الجيم وكسر المهملة
لكن قال الحافظ القاضي عياض وابن الاثير والغساني والكلاباذي هو بضم المهملة الاولى وفتح الثانية
واسكان التحتانية وهم بطن من الانصار وهم بنو معاوية بن عمرو وجديلة امهم فعندهم جديلة بالياء
تصحيف كذا في الكرماني ومطابقته للترجمة في قوله قبلناه منك ورددناه عليك ونقل في الفتح عن اخبار المدينة
لمحمد بن الحسن المخزومي ان ثمن حصة حسان كان مائة الف درهم قبضها من معاوية بن ابي سفيان
باب قوله عز وجل فاذا حضر القسمة اولوا القربى واليتامى والمساكين بالاضافة وفي بعضها قول
الله تعالى ابي بشر بالموحدة المكسورة هو جعفر ما نسخت على صيغة المجهول اي يجب اعطاء شيء من
التركة للحاضرين هما فان قلت اين مرجع كلمة هما قلت المخاطبون المستفادون من الامر وهم المتصرفون
في التركة المتولون امرها اي المتصرفون فيها قسمان متصرف يرث المال كالعصبة مثلا ومتصرف لا يرث
كولي اليتيم فالاول يرزق الحاضرين وهو المخاطب بقوله فارزقوهم والثاني لا يرزق اذ لا شيء له منها
حتى يعطي غيره بل يقول قولا معروفا وهو الذي خوطب بقوله وقولوا لهم وغرضه ان هذين الخطابين

على [illegible] في [illegible] قال ابن [illegible] الخطاب للورثة وهو [illegible] بان يجعلوا بين الاثنين

[illegible] عن النفقة لكونه كذا في [illegible] لا الملك اذ اعطيك كلمة ان ناصبة او [illegible] مفعول

[illegible] من [illegible] لم يكن منه [illegible] وبالجملة هذا الولي هو الذي [illegible] الاعطار بل

[illegible] منه [illegible] **باب** ما يستحب لمن توفي فجاءة ان يتصدقوا عنه وقضاء

نذور [illegible] بلفظ [illegible] الروايات بفتحة وضمها بالرفع على انه مفعول ما لم يسم فاعله

وبالنصب على انه مفعول ثان انها لو تصدقت [illegible] على الخبر **باب** الاشهاد

في الوقف والصدقة بالاضافة [illegible] ابن سلمة اي [illegible] منهم [illegible] انصار [illegible] المخراف بكسر الميم

[illegible] عليها [illegible] على مصلحتها ومطابقة الحديث للترجمة في قوله ان اشهدك

باب قول الله وآتوا اليتامى اموالهم ولا تتبدلوا الخبيث بالطيب ولا تأكلوا اموالهم الى اموالكم

انه كان حوبا كبيرا [illegible] بالاضافة [illegible] سنة نسائها [illegible] من مهر مثلها [illegible] اكمال الصداق بيان

[illegible] سببها والحديث في كتاب الشهادة **باب** قول الله وابتلوا اليتامى حتى اذا بلغوا

النكاح [illegible] المهملة [illegible] العامل الذي [illegible] ولم [illegible] هارون بن الاشعث

بالمعجمة ثم المهملة ثم المثلثة [illegible] المهملة كذا في [illegible] ابو سعيد هو عبد الرحمن بن عبد الله الحافظ

مات سنة تسع وثلاثين ومائة [illegible] بفتح المهملة وسكون المعجمة ابن [illegible] مصغر الجارية بالجيم [illegible]

[illegible] المثلثة [illegible] بفتح المثلثة وسكون الميم بالمعجمة [illegible] بفتح الميم [illegible] المدينة

كانت لعمر كذا في [illegible] [illegible] بالفتح [illegible] بالمدينة لعمر رضي الله عنه [illegible] ووجه مطابقة الحديث

للترجمة من حيث ان مقصوده هو ان [illegible] من مال اليتيم [illegible] على من وليه ان يأكل بالمعروف

او [illegible] على [illegible] تصدق على [illegible] بفتح المثناة وكسر الكاف

وصديقه بالنصب على انه مفعول [illegible] قال العسقلاني [illegible] في الوصية [illegible] وليأكل من اليتيم

[illegible] الذي له [illegible] بالمعروف بيان له **باب** قول الله عز وجل

ان الذين يأكلون اموال اليتامى ظلما انما يأكلون في بطونهم نارا [illegible] بلفظ [illegible] المشهور ابن زيد [illegible]

[illegible] ابو الغيث [illegible] سالم مولى ابن مطيع القرشي الموبقات اي المهلكات قوله

[illegible] عن القتال يوم ازدحام [illegible] والزحف هو الجيش الذي يزحفون الى العدو الا بالحق

الظالم الى استثناء منقطع [illegible] المحصنات بفتح الصاد الغافلات اي غافلات عما نسب اليهن

من الزنا ونحوه اي البريئات منه ومطابقة الحديث في قوله واكل مال اليتيم **باب** قول الله

ويسألونك عن اليتامى قل اصلاح لهم الآية بالاضافة سليمان اي ابن حرب [illegible] اردانهم [illegible]

اصلاح لليتيم [illegible] مناسبة [illegible] اليتيم [illegible] مناسبة قوله كان ابن سيرين احب الاشياء اليه بالرفع

وبالنصب على [illegible] او الخبر [illegible] قول طاوس فانه [illegible] للاحتياط [illegible] وكذا قول

عطاء باعتبار [illegible] على [illegible] الصغير والكبير [illegible] يقدر [illegible]

[illegible] بقدر حصته [illegible] وفي بعضها [illegible] **باب**

استخدام اليتيم في السفر والحضر اذا كان صلاحا له ونظر الام [illegible] على [illegible]

على الام يعقوب بن ابراهيم بن كثير [illegible] ابو طلحة هو زوج ام انس [illegible]

بين الحديث والجزء الاخير من الترجمة اعني نظر الام وزوجها [illegible] بفتح الكاف [illegible]

اليك [illegible] في السفر موضع الترجمة وفي الحديث بيان خلق رسول الله صلى الله عليه وسلم [illegible]

[illegible] وفيه فضيلة انس واعلم ان ذكر هذه الابواب في كتاب الوصية [illegible] الوصية

بالموت [illegible] كذلك مراعاة مال اليتيم والله [illegible] **باب** اذا وقف

ارضا ولم يبين الحدود فهو جائز [illegible] اكثر انصاري [illegible] كان ابو طلحة اكثر انصاري بالمدينة

[illegible] الكثرة [illegible] [illegible] في [illegible] بيرحاء بفتح [illegible]

وكسرها وسكون التحتية وضم الراء وفتحها [illegible] مصروف وغير مصروف [illegible]

الباء [illegible] في باب الزكاة على الاقارب وغيره [illegible] الاصوب منها وقال القاضي عياض

رواية المغاربة بضم الراء وفتحها في النصب وكسرها في الجر مع الاضافة [illegible] قال ابو عبد الله [illegible]

بفتح الباء [illegible] كذا في [illegible] شك في انه رابح بالموحدة او رايح من الرواح وقال اسماعيل [illegible]

[illegible] من الرواح [illegible] بفتح الراء [illegible] ابن عبادة بضم المهملة وخفة الموحدة

رجلا هو سعد بن عبادة [illegible] كان مشهورا بين الناس [illegible] النبي

صلى الله عليه وسلم [illegible] العلم للامام [illegible] عند الحاكم [illegible] الوقف [illegible] الواقف

باب اذا اوقف جماعة ارضا مشاعا فهو جائز [illegible] شرح

كتاب الجهاد

باب

بسم الله الرحمن الرحيم

باب

رسول الله صلى الله عليه وسلم نفيلا بنفه عمرو انت عمرو والشك من الراوي او علمه انه سبق في باب الدعاء على الموت
في كتاب الجنائز عن جابر قال جيء بابي فطمة مثلي تظله باجنحتها المقصود منه بيان تعظيم حاله ورفعته
ايضا انه صلى الله عليه وسلم قال لجابر ان الله احيا اباك وكلمه كفاحا قلت لصدقة اي قال البخاري قلت
لصدقة بن الفضل شيخه افي الحديث لفظ حتى رفع قال اي قال صدقة قال سفيان بن عيينة ربما قاله
اي جابر وتفهيم به ابن عيينة في طريق آخر كما في الفتح باب تمني المجاهد ان يرجع الى الدنيا
بالاضافة وله جملة حالية والعين للحق والحال ان له جميع ما في الارض لعظم ثواب الاخرة من شيء بيان لما
وفي رواية مسلم وان له الدنيا وما فيها باب الجنة تحت بارقة السيوف بالتنوين وبارقة
السيوف من باب اضافة الصفة الى الموصوف يقال برق السيف برقا اذا تلألأ وقد يطلق البارقة ويراد بها
نفس السيوف فالاضافة بيانية نحو شجر اراك معاوية ابن عمرو بن المهلب شيخ البخاري يروي عنه
الواسطة في الجمعة ابو النضر بفتح النون واسكان المعجمة ابن ابي امية بضم الهمزة مولى عمر بن عبيد الله بن
معمر القرشي تقدما في الوضوء وكان كاتبه اي كان سالم كاتب عمر كما في الكرماني وهو الظاهر من سياق البخاري
وهو المطابق لما في باب لا تمنوا لقاء العدو من رواية يوسف بن موسى عن عاصم بن يوسف عن يحيى
عن ابي اسحق الفزاري حيث قال فيها حدثني سالم ابو النضر كنت كاتبا لعمر بن عبيد الله وجعل الحافظ بن
حجر الكاتب كاتبه اي ان سالما كان كاتب عبد الله بن ابي اوفى سهو كذا في القسطلاني والعجب ان الله وافقه
العلامة العيني في هذا المقام بل زاد عليه فقال ونسب الكرماني سهوا الى مثنا والصواب انه كاتب عبد الله بن
ابي اوفى او كاتب عبد الله بن ابي اوفى والعيني في شرحه كما نقل عنه القسطلاني قال ابو سالم كتب اليه
الى عمر بن عبيد الله فقرأته قال الدارقطني لم يسمع ابو النضر من ابي اوفى فهو حجة في رواية المكاتبة وتعقب في الفتح
بان شرط الرواية عند اهل الحديث ان تكون الرواية صادرة الى المكتوب اليه وابن ابي اوفى لم يكتب الى سالم انما بالكتابه
كتب الى عمر بن عبيد الله فح رواية سالم له عن مولاه بقراءته عليه من صور الوجادة وقال الشيخ ابن حجر يمكن ان
يقال الظاهر انه من رواية سالم عن مولاه عمر بن عبيد الله لقراءته عليه لانه كان كاتبه عن عبد الله بن ابي اوفى
انه كتب اليه فيصير حينئذ من صور المكاتبة انتهى قال القسطلاني بعد نقل ما ذكر عن الشيخ ابن حجر ان فيه اشعار
بان سالما كان كاتب عمر بن عبيد الله فرجح ان قوله الاول الذي نقله العيني سهو الاويسي مصغر هو عبد العزيز
بن عبد الله العامري ابن ابي الزناد بكسر الزاي وخفة النون هو عبد الرحمن بن ابي الزناد وثقه بغداد وقال ابن الاثير

هو محمد بن عبد الرحمن بن ابي ذئب واسم عبد الله ابن ذكوان باب من طلب الولد للجهاد
بالاضافة صاحبه لعل المراد به اصحاب من كان في صحبته وقيل المراد به الملك اما جبريل او غيره يشق الشق
النصف رجلا شاملات التي ذكرناه بين ذكره وعدمه نفيا عنه برضاه به وفيه تنبيه على ان الامور تتعلق باللفظ
من الاذكار ونحوها لا يغني عنها النية المحضة والنية الاشارة بالحصن الحصين ان الذكر القلبي غير مفيد
باب الشجاعة في الحرب والجبن بالاضافة وانا بالقاف بالمعجمة للراوي بفتح المثلثة وشدة
الراء وبالنون احسن الناس الحسن كما يعبر به عن تناسب الاعضاء يعبر به عن الاخلاق الشريفة ايضا فلعله
رجال الناس في ذلك مختلفة ومنهم من اتصف بالحسن الذاتي والوصفي وهو ان كان متصلا الشجاعة والجود
لكن خص ذكرها لمزيد الاهتمام بشانهما بحرا اي كالبحر واسع الجري غير متعب مقفلة بفتح الميم والفاء
بينهما قاف ساكنة اي زمان رجوعه من حنين بضم الحاء واد بين مكة والطائف الى سمرة في صحيحها
اي شجرة بضم الميم شجر الطلح وخطفت اي الاعراب اي اسبرة بحاله العضاه بكسر المعجمة وخفة الهاء
بالهاء كل شجر عظيم له شوكة وواحدها العضاهة والعضهة نعم واحد الانعام واكثر ما يقع هذا الاسم على الابل
لا تجدوني نا محالة لا يخلف في وعده واعلم ان هذا من جوامع الكلم اذ اصول الاخلاق الحكمة والكرم والشجاعة
واشار بعدم البخل الى الشجاعة وبعدم الكذب الى الحكمة وبعدم الجبن الى الجود وهذه الثلث هي امهات
فضائل الاخلاق والاول اعني الحكمة هو مرتبة الصديقين والثالث اعني الشجاعة هو مرتبة الشهداء والثاني اعني
الكرم هو مرتبة الصالحين وهي منقبة سمعنا اللهم اجعلنا منهم باب ما يتعوذ من الجبن
بالاضافة وضبط الجبن بضمتين وبسكون الثاني ابن ميمون الاودي بفتح الهمزة وسكون الواو وبالمهملة
مر في الوضوء وهو الثقفي والد عمرو زينت بزعمهما القرية سعد هو ابن ابي وقاص احد العشرة المبشرة
ارذل العمر هو الخرف بان يعود كهيئته الاولى في اوان الطفولية ضعيف البنية سخيف العقل قليل الفهم
مصعبا بضم الميم وسكون المهملة الاولى وفتح الثانية ابن سعد بن ابي وقاص العجز ضد القدرة
والكسل ضد الجلادة الجبن ضد الشجاعة قوله والهرم ضد الشباب يكون حيث يؤدي الى ضعف
الاعضاء وسقوط القوى باب من حدث بمشاهده في الحرب بالاضافة ابو عثمان
هو عبد الرحمن النهدي بالنون المفتوحة لسعد اي ابن ابي وقاص حاتم بالمهملة ابن اسمعيل يوسف بن
عبد الله ولده بنت السائب بالمهملة والهمزة بعد الالف يزيد بن الهاد ابن الهاد الكندي بالنون المدني

الجهاد ما صحت امتنا الحديث عن رسول الله صلى الله عليه وسلم فوقنا: نا الزيادة والنقصان والحديث
وصدور الذنب منه الذي هو من اسباب الاحزان في الناس المشار اليه بقوله عليه الصلوة والسلام من كذب
علي متعمدا الحديث وابا طلحة تلطفا ما حدث عن يوم احد ان بره صارت [illegible] يوم احد فتبيت حالته
منها [illegible] عنه من نبات الفم [illegible] قال الشيخ ابن حجر كما في القسطلاني لم يتبين في هذا الحديث
ما حدث به طلحة **باب** وجوب النفير وما يجب من الجهاد والنية بالاضافة
معنى وجوب النفير الخروج والذهاب والثبات بضم المثلثة ثم الموحدة جمع الثبة بضم المثلثة وخفة الموحدة
وهي الفرقة والمعنى انفروا جماعات متفرقين حال كونكم سرايا وفي رواية ثبا بالالف على [illegible] المنونين
من اعراب جمع المونث في حالة النصب بصورة النصب **باب** الكافر يقتل المسلم ثم يسلم
بالتنوين فيحكم [illegible] اي رجلين عرف [illegible] معنى الاقبال يقال [illegible] اذا
توجهت اليه بوجهه طلق [illegible] عنه راض فيقتل بلفظ المجهول ثم يتوب الله على القاتل فيسلم
فيستشهد الحميدي بضم المهملة عنبسة بفتح المهملة وسكون النون وفتح الموحدة وبالمهملة ابن سعيد
بن العاص الاموي ابن قوقل بفتح القافين وسكون الواو بينهما وباللام هو النعمان بن مالك بن
ثعلبة بفتح المثلثة وسكون العين [illegible] الانصاري قتل يوم احد واعجبا بالتنوين وفي
بعضها بدونها اسم فعل بمعنى اعجب [illegible] لوبر بكسر اللام الجارة والوبر بفتح الواو وسكون الموحدة
دويبة اصغر من السنور طحلي اللون لا ذنب لها يجب في البيوت [illegible] لون بين الغبرة
والبياض تدلى [illegible] قدوم بفتح القاف وخفة المهملة المضمومة ضان بفتح المعجمة وبالنون
اسم موضع وقيل الضان [illegible] والقدوم مقدم [illegible] قال الخطابي قدوم الضان اسم جبل [illegible] في القاموس
في تركيب القاف والدال والواو والميم [illegible] وجبل ببلاد دوس ولم يذكره في معنى الضان قال القسطلاني
ودوس قوم ابي هريرة وقدوم ضان اسم جبل في ارض دوس قوم ابي هريرة وقيل هو راس الجبل لانه في الغالب
مرعى الغنم [illegible] ضال باللام ينعى بالنعي يقال نعيت على الرجل فعله اذا عبته عليه
[illegible] رجلا اكرمه الله على يدي حيث صار شهيدا بواسطتي ولم يكن
[illegible] اذ لو مت مقتولا بيده لصرت مهانا من اهل النار اذ لم اكن مسلما قال ابن عنبسة [illegible]
باب من اختار الغزو على الصوم بالاضافة ثابت البناني بضم الموحدة وخفة

النون الاولى ابو طلحة زوج ام انس اسمه زيد بن سهل الانصاري كان لا يصوم من اجل الغزو [illegible]
على العدو عند القتال **باب** الشهادة سبع سوى القتل بالتنوين [illegible] ترجمة شارحه للحديث
من جهة ان الشهداء المذكورين فيه لا يخص الشهادة فيهم بالقتل [illegible] وفي روايته سبع ولم يات بالحديث الذي فيه ذكر
السبعة لانه ليس على شرطه كما في القسطلاني سمي بضم المهملة وفتح الميم [illegible] المطعون الذي
مات بالطاعون [illegible] المبطون اي العليل البطن والغرق بفتح المعجمة [illegible] وصاحب الهدم بالتحريك الذي يهدم من
جوانب البيت كذا في الكرماني وفي القاموس في معنى الهدم وبالتحريك [illegible] ما تهدم من جوانب البئر فتسقط
فيها وفي القسطلاني وصاحب الهدم بفتح الهاء وسكون الدال الذي يموت تحته [illegible] ضبط [illegible]
معا والمقصود من الباب ان هؤلاء المذكورين لهم في الاخرة جنس ثواب الشهيد بشر بالموحدة [illegible]
عاصم بن سليمان الاحول **باب** قول الله عز وجل لا يستوي القاعدون بالاضافة
ضرارته اي ذهاب بصره مروان بن الحكم بالمهملة والكاف [illegible] كان امير المدينة زمن معاوية
عليها اي [illegible] ان ترض من الرض وهو الدق [illegible] بالتخفيف
والتشديد اي كشف وازيل عنه [illegible] الوحي **باب** الصبر عند القتال بالاضافة ابي
النضر بسكون المعجمة كتب الى [illegible] عبيد الله كاتبي فاصبروا قال الله تبارك وتعالى واذا لقيتم فئة
فاثبتوا واذكروا الله كثيرا لعلكم تفلحون وفيه تعليم عظيم لمعونة القتال مع الكفار [illegible] القلب [illegible]
اصل الصبر [illegible] **باب** التحريض على القتال بالاضافة [illegible]
بهم ان المشركين [illegible] **باب** حفر الخندق
بالاضافة ابو معمر بفتح الميمين عبد الله [illegible] تارة وانهم صلى الله عليه وسلم
تارة يوم الاحزاب سمي به لاجتماع القبائل واتفاقهم على محاربة رسول الله صلى الله عليه وسلم وهو يوم الخندق
انزلن بالنون الساكنة الخفيفة وفي بعضها بدون النون [illegible] السكينة [illegible] اشارة
الى [illegible] الذي ذكر ان الالى هو من الموصولات لا من اسماء الاشارة [illegible]
[illegible] **باب**
من حبسه العذر عن الغزو بالاضافة [illegible] مناسب [illegible] زهير
مصغر الزهر [illegible] خلفنا [illegible] وفي بعضها خلفنا بلفظ [illegible]

فانه جمع ... البخاري الاول الرواية حميد عن ... واسقط موسى ... بان سقط

باب فضل الصوم في سبيل الله بالاضافة اسحاق بن نصر بسكون المهملة سهيل مصغر السهل
سمان بضم النون ابن ابي عياش بفتح المهملة وشدة التحتانية وبالمعجمة الزرقي بضم الزاي وفتح الراء وبالقاف
... وجهه اي ذاته او عضوه المخصوص وهو كناية عن الكل خريفا اي سنة لان السنة تستلزم الخريف
فهو من باب الكناية ايضا والمنافاة بين ... ابو الحسن ... عن الجهاد والصوم افضل للقوي
... وقال ... للضعيف باب فضل النفقة في سبيل الله بالاضافة سعد بن حفص
بن حفص بالمثلثة ... الساكنة بينهما زوجين ... الفرد ... ومثل درهم مع
درهم وثوب مع ثوب خزنة الجنة بالحركات اي ... مستقل بالبناء واصله فلان فحذف منه الالف
والنون ترخيما ... في هذا المقام شأن عظيم كان الملائكة عليهم السلام يتسارعون بتلفظ بعض الكلمة الى الاخبار
بالدخول ... من انفسهم ... انفق زوجين وفيه اشارة الى ... كثرة من ... ربهم فان ابواب
الجنة لا يدخلون الا من كان عظيما عند صاحب الدار هلم اي تعال يستوي فيه الواحد والجمع في اللغة الحجازية
ولاهل نجد يقولون هلم هلما هلموا لا توى التوى بالقصر ... الهلاك ... لا باس عليه
ان يترك بابا ويدخل آخر محمد بن سنان بكسر المهملة وخفة النون الاولى باصلها اي البركات
بالامضي اي بالنعمة فقام رجل ... عليه يأتي الخير بالشر اي ... النعمة عقوبة الرحضاء بضم الراء
وفتح المهملة ... وقال ... السائل كانه حمده فقال انه لا يأتي الخير بالشر وان مما ينبت
الربيع ما يقتل حبطا او يلم ... على سبيل الانكار ... الخير الحقيقي لا يأتي الا بالخير لكن هذا ليس
خيرا حقيقيا لانه من الفتنة ... لكون ... انواع الخير الذي
لا يكون حقيقيا يأتي بالشر يلم من الالمام ... الا اكلة الخضر ... التي تأكل الخضر ...
الاستثناء ... الخير الحقيقي لا يأتي بالشر فالكلام اعني قوله عليه الصلاة والسلام ... في كل نوع من
الخير الحقيقي ... بخلاف الخير الصوري باعتبار ... من الجملة الاستثنائية المستثنى والمستثنى منه ... في
المستثنى من ... الحقيقي غير ... والمراد بالربيع ... الكلأ ... اي النبات ...
... بالمثلثة اي ... اذا القت ... خضرة ... باعتبار ... ومعناه
ان هذا المال ... كالبقلة الخضرة صاحب المسلم ... والمخصوص بالمدح المال ... صاحب المسلم وهو ... آخذه

بحقه

بحقه شهيد ... بان يأتي في صورة من يشهد عليه بالخيانة ... في صورة ...
باب فضل من جهز غازيا او خلفه بخير بالتشديد وجهز بالتشديد اي هيأ اسباب سفره ... بفتح
اللام يقال خلف فلان فلانا اذا قام مقامه بخير اي بالاحسان وحسن خدمته بالامانة ... بضم الموحدة
وسكون المهملة ام سليم بضم المهملة وفتح اللام وسكون التحتانية هي ام انس وكانت خالة رسول الله صلى الله
عليه وسلم من الرضاع ... اخوها حرام ... بضم المهملة ابن ملحان قتل شهيدا يوم بئر معونة
شهيدين ... معي ... باب التحنط عند القتال بالاضافة والمراد
بالتحنط استعمال الحنوط وهو ما يطيب به الميت والحنوط كصبور وكتاب وفيه ايماء الى انهم كانوا اقدموا على القتال
بلا مبالاة كما نقل عن علي رضي الله تعالى عنه انه قال يوم الصفين لا ابالي ... سقط على الموت ام عليه سقط الموت
قال وذكر اي الراوي اليمامة بفتح التحتانية وخفة الميم مدينة من اليمن على مرحلتين من الطائف
سميت باسم جارية زرقاء كانت تبصر الراكب من مسيرة ثلاثة ايام الى انس ... وثابت بن
قيس بالنصب والجملة بيان للمذكور حسر بالمهملات اي كشف عن فخذيه ... فقال يا عم
يا عم ما كان استثناه ما حبسك ان لا تجيء ... قال الآن يا ابن
اخي ... فجعل يتحنط اي ... من الحنوط ... والمراد ... على استعماله
... الكفن هكذا اي افسحوا عن وجوهنا ... حتى اذا جلس في صف والناس ينكشفون قال هكذا عن
وجوهنا اي افسحوا حتى نضارب القوم ما هكذا ... ما نافية كان ... ما نفعل ... ما نافية كان ...
ما نفعل اي ما هكذا كنا نقاتل مع رسول الله صلى الله عليه وسلم اي لم نقاتل بحيث لم يبق بيننا وبين العدو ...
الصف الاول بل كان ... في محله والصف الثاني كان ... وتضاربت عادتكم على خلاف هذا ثم ... ثابت
وكان عليه درع نفيسة ... فرآه ... في المنام فقال له اني اوصيك بوصية ... نفسها
اني لما قتلت اخذ رجل درعي ومنزله في اقصى الناس ... على الدرع برمة وفوق البرمة رحل
فائت خالدا وهو كان امير العسكر وقل له يأخذ درعي منه واذا قدمت المدينة فقل لخليفة رسول الله صلى الله عليه وسلم
يعني ابا بكر ان علي من الدين كذا وكذا وفلان من رقيقي عتيق فاتى الرجل خالدا فاخبره ... الدرع فاتى بها وحدث
ابا بكر فاجاز وصيته ولا نعلم احدا اجيزت وصيته بعد موته ... ثابت ...
... وفضل ... وفيه ايماء الى ...

... حوان الشهيد ... الله سبحانه بالكرامة الالهية والشهادة ليرى
عونه ... وفي بعضها عودكم على صيغة المؤنث بلفظ الامر ... على الاول بالنصب وعلى الثاني
... جمع ... القاف وهو جار في شرفة **باب** — فضل الطليعة بالاضافة اي
طليعة الجيش من يبعث ليطلع على العدو قال القسطلاني هو اسم جنس يشمل الواحد والجمع حواريا الحواري الناصر
وقيل الخاص ... ضبطه جماعة بفتح الياء واكثرهم بكسرها قالوا القياس
... حيث استثقلوا ... ياءات حذفوا ياء المتكلم وابدلوا من الكسرة فتحة كذا في الكرماني وقصته كانت
... كانت لما اشتد الحصار على المسلمين بالخندق ثم وقع الاختلاف بين الاحزاب وهزمت كل
طائفة من ... وارسل الله عليهم الريح واشتد البرد وقصة الزبير كانت لكشف خبر بني قريظة هل نقضوا العهد
الذي كان بينهم وبين المسلمين او وافقوا قريشا على محاربة المسلمين هذا ما ذكره الشيخ ابن حجر في القسطلاني
وفيه ايضا وعند النسائي من رواية وهب بن كيسان اشهد لسمعت جابرا يقول اشتد الامر يوم بني قريظة اي
قوله يذهب الزبير ... بخبرهم ثم اشتد الامر ايضا الى قوله فذهب الزبير ثلاث مرات **باب**
... الطليعة وحده بالتنوين ندب يقال ندبه للامر فانتدب له اي دعاه له فاجاب ويوم الخندق هو يوم الاحزاب
الزبير ... بتشديد ... **باب** — سفر الاثنين بيان ...
... القاف انا ... صاحب ...
باب — الخيل معقود بالتنوين قال سليمان ابن عروة هو ابن ابي الجعد بزيادة الاب والقاضي
... مقصود ان الجهاد ... **باب** — الجهاد ماض بالتنوين
... مع البر والفاجر ... الناصية ...
... الناصية عن جميع ذات الفرس يقال فلان مبارك الناصية اي مبارك الذات الاجر والمغنم
بيان الخير **باب** — من احتبس فرسا في سبيل الله بالاضافة علي بن حفص بالمهملتين
... شبعه اي
ما يشبع به ... بكسر ... وتشديد التحتية وروثه وبوله
منصوبا عطفا على المنصوب السابق ... يوم القيامة ... المسك ...
باب — اسم الفرس والحمار بالاضافة ابن قتادة بفتح القاف ... اسمه

الحرث بن ربعي الانصاري ... حمار وحش وفي بعضها حمارا وحشيا الجرادة بفتح الجيم ... اي سمي به
صلى الله عليه وسلم سعد بفتح السين وسكون المهملة وبالنون ابي بضم الهمزة وفتح الموحدة وشدة التحتانية والدال
ليس له في الجامع غير هذا الحديث اللحيف بضم اللام وفتح المهملة وسكون التحتانية وبالفاء وفي بعضها بفتح اللام
وكسر المهملة قيل كان طويل الذنب يلحق به الارض وقال بعضهم بالخاء بضم اللام وفتح المعجمة عفير مصغر عفر
يا معاذ ... اضربها ... الحديث لما اشار بصيغة ... انه كان
... طلحة وكان هو زوج امه وهو كان في حجره ... باعتبار ... والانصار في البيت مندوب
هو ... بالتنوين **باب** — ما يذكر من شوم الفرس بالاضافة انما الشوم في ثلاثة ... هذه
الامور الثلاثة لا يستغني الانسان عنها غالبا فاذا وجد فيها ما يكره ينبغي ان يفارقها ... قال عليه السلام الشوم ...
الامور اذا كرهها ولم يفارقها ... **باب** — الخيل
لثلاثة بالتنوين في مرج بالفتح وسكون الراء وبالجيم الارض ... الدواب اي ترسل ترعى فيها
الرعي او روضة الشك من الراوي في طيلها بكسر الطاء مع فتح التحتانية وفي بعضها طولها بالواو وهو الحبل الذي
يشد به الدابة عند الرعي فاستنت الاستنان هو العدو والشرف بالمعجمة الشوط ... العالي
... فقال ما انزل ... كان فيه اشارة الى ان نية صاحبه ... [illegible]
[illegible]
عن الصدقة فيها فقال عليه الصلوة والسلام ما انزل علي فيها الا هذه الآية ...
... الفاذة بالفاء والمعجمة المشددة القليلة المنفردة
في معناها **باب** — من ضرب دابة غيره في الغزو بالاضافة مسلم ابن ابراهيم
ابو عقيل بفتح المهملة وكسر القاف اسمه بشير ... ابو المتوكل اسمه علي الناجي بالنون والجيم منسوبا
الى بني ناجية في بعض اسفاره ... انه عليه الصلوة والسلام اشتراه في غزوة تبوك او غزوة ذات الرقاع
... وفي بعضها ... يقال جمل ... اذا اشربت ... سواده
[illegible]
... الدابة اذا وقفت من الكلال والاعياء البلاط بفتح الموحدة
... من المسجد ... **باب**

وتوفي [illegible] سنة ثلث عشرة ومائة

[illegible] أما بالهمزة من الهمزة وبعضها أصح من الجري

باب سهام الفرس بالإضافة أسهاما جمع سهم من حسابه وبعضها أسهم

[illegible] ومنها الرجل الجبلان اسم سنان وله عبيد [illegible] أنثى [illegible] منها [illegible]

مصغر [illegible] سهيب [illegible] أن للفارس سهمين أن المراد أن له ذلك من جهة الفرس وسهما

باب من قاد دابة غيره في الحرب بالإضافة [illegible]

أنا رسول الله [illegible] صاحب الراية والجار أن رسول الله صلى الله عليه وسلم

[illegible] أيلة بفتح الهمزة وسكون التحتانية وقيل أهلها

[illegible] بفتح الفاء [illegible] ثالثة بضم [illegible] الفاء والثلثة [illegible] بضم الجيم والمهملة [illegible]

التي يقال لها [illegible] وركوبه البغلة في تلك الحالة هو النهاية في الشجاعة ليطمئن به قلوب المؤمنين

[illegible] عن [illegible] التقدم إلى العدو [illegible] أن يهزم [illegible] من ذلك [illegible] النبي صلى الله

عليه وسلم أنا النبي لا كذب [illegible] صلوات على النبي صلى الله عليه وسلم [illegible] قط بل لا يجوز

ذلك عليه [illegible] إلى [illegible] حيث غشوه وهذا مبالغة في [illegible] عنه

أنا ابن عبد المطلب انتسب إلى جده [illegible] أباه عبد الله مات شابا [illegible] عبد المطلب

وكان عبد المطلب مشهورا شهرة ظاهرة وكان [illegible] ذلك دلالة على كمال شجاعته وتوكله على الله

حيث [illegible] بخلاف [illegible] إلى أبيه قال الخطابي فإن قلت

[illegible] عن [illegible] قلت [illegible] إشارة إلى رؤيا كان رآها عبد المطلب فأخبرها

قريشا وعبرت بأنه سيكون له ولد يسود الناس [illegible] وكان ذلك مشهورا عندهم

[illegible] رسول الله صلى الله عليه وسلم [illegible]

باب الركاب والغرز للدابة بالإضافة [illegible] بفتح المعجمة [illegible] الركاب من الجلد وقيل إذا كان

من خشب أو حديد فهو ركاب **باب ركوب الفرس العري** بالإضافة والعري على المشهور

بضم [illegible] وقال [illegible] بفتحها وتشديد الياء وقال ابن فارس عريت الفرس إذا ركبته عريا وهو نادرة

[illegible] بإسكان الراء وتخفيف الياء أي ليس له سرج ولا يقال [illegible] إنما يقال عريان

على نصف مرحلة من المدينة [illegible] بضم المهملة وسكون [illegible] **باب الفرس القطوف** بالإضافة والقطوف

هو البطيء والقطاف بالكسر البطوء [illegible] مع تقارب الخطو [illegible]

[illegible] **باب السبق بين الخيل** بالإضافة

سفيان الثوري [illegible] أضمر على صيغة المجهول من التضمير وهو [illegible] يعلف علفها

مدة [illegible] حتى يسمن [illegible] الحفياء بفتح المهملة وسكون الفاء وبالمد [illegible]

حتى يسمن ثم يرده إلى القوت [illegible] ويقال بتقديم الياء على

الفاء [illegible] زريق بضم الزاي وفتح الراء وسكون التحتانية قبيلة من الأنصار [illegible]

بكسر اللام [illegible] **باب إضمار الخيل للسبق** بالإضافة

لم تضمر من الإضمار ومن التضمير [illegible] الترجمة [illegible] لأنه ذكر الخيل [illegible]

ابن عمر [illegible] عليها كما مر [illegible] في الباب [illegible] هنا [illegible] لأنه [illegible] وغير

المضمرة [illegible] **باب غاية السبق للخيل المضمرة** بالتشريف [illegible]

[illegible] **باب ناقة النبي صلى الله عليه وسلم** بالإضافة القصواء

قال الحربي هي الناقة المقطوعة الأذن وكان لرسول الله صلى الله عليه وسلم ناقة قصواء ولم يكن أذنها مقطوعة

[illegible] ابن مخرمة ما خلأت [illegible] وما بركت [illegible] معاوية [illegible]

العضباء هي مشقوقة الأذن ولم تكن ناقة رسول الله صلى الله عليه وسلم [illegible] يسمى عضباء لما كان ذلك [illegible]

ولم تكن مشقوقة الأذن [illegible] في الكاف [illegible] قال الشيخ ابن حجر [illegible]

على قعود بفتح القاف وهو ما استحق الركوب من الإبل [illegible] أن يكون ابن سنتين [illegible] رسول الله

صلى الله عليه وسلم [illegible] عليهم [illegible] الحديث بطوله [illegible]

[illegible] **باب بغلة النبي صلى الله عليه وسلم البيضاء** بالإضافة أيلة [illegible]

بفتح الهمزة وسكون التحتانية وباللام [illegible] الشام على ساحل البحر [illegible] المدينة خمس عشرة مرحلة

الحارث [illegible] جويرية زوج رسول الله صلى الله عليه وسلم [illegible] ثلث [illegible]

[illegible] من [illegible] من أرض بني النضير [illegible] تركها [illegible]

[illegible] وقال [illegible] معاشر الأنبياء لا نورث ما تركنا صدقة ° حمارة بضم المهملة وخفة الميم

نسبه الى ابيه ولبعضهم ابي ادريس بضم الواو وسكون اللام ان الله اني برئ الى رسول الله صلى الله عليه وسلم بعوالي الترمذي وفيه العدد
لا يتحقق اذا ثبت السلام وعصمه ولما تحقق بعرفانه تعبيره ولم يكن هنا بل الامر الا شارة اليه فقربنا الله
صلى الله عليه وسلم الله عليهم سهمان بفتح الالف وتشديد ابنا ابي طالب وابيهم كذا في القسطلاني وفي الكرماني
بضم السين وكسرها وسكون الراء جمع اسير وبفتح السين وكسرها اسيرهم **باب** جهاد
النساء بالاضافة سفيان الثوري معاوية بن اسحق عن طلحة بن عبيد الله القرشي عن عمته عائشة بنت
طلحة عمه بفتح العين عائشة ام المؤمنين وكانت عائشة خرجت الى الحج مع الله نزل قوله تعالى وقرن
في بيوتكن بشرح الحاشية الا اجماعا على هذا الحديث **باب** غزوة المرأة
في البحر بالاضافة عبد الله هو ابن ابي طوالة بضم الطاء قال ابو مسعود الدمشقي سقط بين اسحق وعبد الله زائدة
بنت ملحان اول هذا الحلم بلا دليل كيف ورايت ساعة من عبد الله والله يعلم كذا في الكرماني فقالت
له مثل او مثل قولها الاول اوهم انه قالت مم الامر اي شيء يضحك انت من الاولين اي ممن
يركبون البحر اولا ولست من الآخرين اي الذين يركبون البحر ثانيا كما هو الظاهر وقال القسطلاني اي الذين
يركبون ابيس وهذا بظاهره يخالف لقوله فقال لها مثل ذلك الا ان يؤول فتزوجت عبادة بن الصامت
قال الشيخ ابن حجر ظاهره انها تزوجت بعد هذه المقالة ووقع في رواية اسحق عن انس في اول الجهاد بلفظ
وكانت ام حرام تحت عبادة بن الصامت فدخل عليها رسول الله صلى الله عليه وسلم وظاهره انها حال زوجته
فاما ان يحمل على انها كانت زوجته ثم طلقها ثم راجعها بعد ذلك واما ان يحمل قوله في رواية اسحق وكانت تحت
عبادة جملة معترضة اراد الراوي وصفها به قال وهذا الثاني اوله بموافقة يحيى بن حبان عن انس
على ان عبادة تزوجها بعد ذلك بنت قرظة بالقاف والظاء المعجمة المفتوحات اسمها فاختة بالفاء وكسر المعجمة
وبالقاف المفتوحة امرأة معاوية بن ابي سفيان اخذها معاوية معه لما غزا جزيرة قبرس في البحر
قال القسطلاني سنة ثمان وعشرين وهو اول من ركب البحر للغزو في خلافة عثمان رضي الله عنه وقرظة هو
ابن عبد الله بن عمرو بن نوفل بن عبد مناف وليس هو قرظة بن كعب الانصاري انتهى فوقصت
اي وقصت بها **باب** حمل الرجل امرأته في الغزو دون بعض نسائه بالاضافة النميري
بضم النون وفتح الميم ... طالوت **باب** غزوة النساء بالاضافة
ابو معمر بفتح الميمين ام سليم هو ام انس لمشمرتان بكسر الميم الثانية المشددة وشمر ازاره اي رفعه

وتسمى عن ساقه وتشمر امره اي خف وتشمر للامر تهيأ له خدم الخدم بفتحتين موضع الخلخال من ساق رجله
رؤيته بلا قصد سوقهما جمع ساق تنقزان القرب بالنون والقاف والزاي المعجمة وهو لازم روايته
القرب جمع القربة وهو منصوب بنزع الخافض اي بالقرب اي ينقلان وهذا هو غزوة النساء لا عاشهت للغزاة
باب حمل النساء القرب الى الناس في الغزو بالاضافة ثعلبة بلفظ حيوان المعروف ابن ابي مالك
ويقال له رأى النبي صلى الله عليه وسلم مروطا اكسية من صوف او خز ام كلثوم بضم الكاف وضم المثلثة
بنت فاطمة بنت رسول الله صلى الله عليه وسلم ولدت في حياة رسول الله صلى الله عليه وسلم خطبها عمر الى علي رضي الله عنهما
فقال له انها صغيرة فقال ابعثها اليك فان رضيتها فقد زوجتكها فبعثها اليه ببرد وقال لها قولي له هذا البرد الذي قلت لك
فقالت ذلك لعمر فقال لها قولي له قد رضيت رضي الله عنك ووضع يده على ساقها فكشفها فقالت اتفعل هذا
لولا انك امير المؤمنين لكسرت انفك ثم جاءت اباها فاخبرته بقصته وقالت بعثتني الى شيخ سوء فقال لها يا بنية انه زوجك كذا في
الكرماني وكنى عنها بالبرد لان النساء لباس الرجال قوله تعالى هن لباس لكم وولدت منه ابنا اسمه زيد ولقبه
ذو الهلالين في القاموس ذو الهلالين زيد بن عمر بن الخطاب امه ام كلثوم بنت علي بن ابي طالب لقب
بجديه انتهى ثم ان من فوائد هذه الكناية ههنا ان لا يستحيي ام كلثوم عن اداء الرسالة التي تقصرها على رض
ولا ينقل ... ها زوايها يظن ان المقصود ارسالها لاجل اعطاء البرد لتحقيق الذي ارسلها به ثم اذا نظرت بالانصاف
الوفائها من قصة تزويج عمر ام كلثوم وارسال علي رضي الله عنه اياها واباها قال الحسين كيف ... عمر ابا مريم
فيما روي في الاستيعاب حيث قال ابي يا ابن الخطاب لانك تنام على اصحاب رسول الله صلى الله عليه وسلم
واعتذار عمر منه عرفت ان شاء الله تعالى ... هذه الشبهة وحقه بل رضيت على رضي الله عنه ابقاء مثل حرمة
ابنته المعصومة بنت بنت رسول الله صلى الله عليه وسلم مع انهم قالوا ان البنت من اهل البيت كانوا عارفين لاجل من
يوم ... من ... من آمنت بو ابيهم ... كذا كانوا عارفين ... في المستقبل فنقول لهم
تكيف ... علي رضي الله عنه خطبة عمر رضي الله عنه قبل ان يخطب فان قالوا كان عارفا به نقول لهم لم
ثم اقعد علي رضي الله عنه عن تزويجها قبل خطبة عمر حتى تزوجها قبلها ... خطبة عمر
ذكرنا معلوم مما ذكره الكليني في باب ذكر الصحيفة والجفر والجامعة ومصحف فاطمة باسناده عن ابي عبد الله في صفة
الجامعة فيها كل حلال وحرام وكل شيء يحتاج اليه الناس حتى الارش في الخدش قال وفي صفة الجفر وعاء من ادم
فيه علم النبيين والوصيين وعلم العلماء الذين مضوا من بني اسرائيل ثم قال وان عندنا لمصحف فاطمة وما يدريهم

اي ابيها

على ...

بل وقع عليه وبنا ابن مجارة بضم الجيم بخفة المعجمة الاولى بلاد عمرو ابن مرزوق الباهلي بالموحدة مات سنة اربع وعشرين ومايتين ر فاشك بكسر المعجمة اي اصابته الشوكة فلا انتقش اي فلا قدر علي اخراجها يقال نقشت الشوكة اذا اخرجتها ومنه سمي المنقاش انتعش صفة لعبد وراسه فاعله الساقة ساقة الجيش مؤخره والخلف اشعث وبعيتنا شغفه لم يخوض كانت هجرته الي الله ورسوله فهجرته الي الله والي رسوله ان كانت في الساقة فهو في ساقتهم ياتي بلوازمه وان كان في الحراسة اي كذلك ولم يشفع بفتح الفاء المشددة اي لم يقبل شفاعته اي هو خامل عندهم الشان في امر الاخرة مقبول الاعمار وهو حقير عند الناس علي عكس الاول وهو الوطويي

من بعيث كلمة مدح جارة

باب فضل الخدمة في الغزو بالاضافة عرعرة بفتح المهملتين وسكون الراء الاولى حمزة بفتح الحاء العجاني شيا كاهر مدحه رسول الله صلى الله عليه وسلم ما ينبغي الا امته ونبه دليل على كمال اخلاصه ومنه المطابقة للترجمة بفضل الخدمة استاملة لخدمة في الغزو وغيره منطلب بفتح المهملتين وسكون النون بينهما يحبنا لكن حمله على الحقيقة بان يخلق الله فيه المحبة والله على كل شي قدير لابتيها اللابة بفتح الموحدة الحرة والمدينة واقعة بين الحرتين والتشبيه انما هو في نفس الحرمة فقط لا في وجود الجزاء قال الخطابي الحب والبغض لا يجوز على الجبل نفسه وانما هو كناية عن اهل الجبل وهم سكان المدينة يريد الثناء على الانصار والاخبار عن حبهم رسول الله صلى الله عليه وسلم وحبه اياهم انتهى تعقب انه كيف قال لا يجوز ان على الجبل نفسه مع انه اعترف بحنين الجذع وتسبيح الحصا بارك لنا يريد انه بارك في الطعام الذي يكال بالصيعان والامداد دعا لهم بالبركة في اقواتهم ومنه مطابقة الحديث لفضل الخدمة من جهة ان كرامة الانصار لخدمته مورق بالضم وكسر الراء المشددة وبالقاف العجلي بكسر المهملة وسكون الجيم الذي يستظل ومنهم من الذي باثبات كلمة من التفضيلية وهو الاظهر وعلى النسخة الاخرى في اكثرنا يستظل مضاف خبره الذي اي غاية ظله بالكساء لا بالخيم الركاب الابل التي يسار عليها وامتهنوا الامتهان الخدمة والابتذال عالجوا اي زاولوا الطبخ والسقي ونحوه بالاجر اي كمله ذلك نفع صومهم مختص على انفسهم بخلاف نفع نفلهم فانه متعد

باب فضل من حمل متاع صاحبه في السفر بالاضافة ابن نصر بسكون المعجمة سلامى بضم المهملة وخفة اللام وفتح الميم وبالالف عظام الاصابع وكل عظم في البدن كريم منصوب على الظرف يعين مستانف على تقدير المصدرية نحو تسمع بالمعيدي يحامله اي يساعده في الركوب او الحمل على الدابة والجملة بيان للمعينة وقوله صدقة خبره ويحتمل ان تكون خبر مبتدا محذوف اي هذه الاعانة

مدنة

مدنة وحينئذ لا يحتاج الى تقدير ان للخطوة بفتح الخاء المرة الواحدة وبالضم ما بين القدمين دار الطهر تو الباب بفتح الدال وشدة اللام الدلالة

باب فضل رباط يوم في سبيل الله بالاضافة منير بضم الميم وكسر النون ابا النضر بسكون المعجمة وهو هاشم بن القاسم الليثي الكناني البغدادي لكن في القسطلاني وهو موافق في اسمه واسم ابيه ونسبه وكنيته اي النضر سالم رباط هو المرابطة وهو ملازمة ثغر العدو ورباط الخيل مرابطها وما عليها بكلمة على بمعنى في او الي ما في الدنيا ويجوز فيها زيادة المبالغة وهو افادة الاستعلاء

باب من غزا بصبي للخدمة بالاضافة يحزوني بضم المهملة وبالجزم والرفع ومعناه اي يعين من يخدمه صلى الله عليه وسلم في تلك السفرة وذلك لما صح عن انس رضي الله عنه انه قال خدمت النبي صلى الله عليه وسلم تسع سنين وفي رواية عشر سنين ولو كان اول خدمته في غزوة خيبر وكانت في سنة سبع لكانت خدمته اربع سنين ابو طلحة هو زوج ام انس راهقت الحلم اي قاربت البلوغ من الهم والحزن الحزن انما يكون على امر وقع والهم انما هو فيما يتوقع والجبن بالضم وسكون الموحدة وضلع بالمعجمة واللام المفتوحتين الثقل يعني مضلع اي مثقل غلبة الرجال عبارة عن الهرج والمرج حمار صفية حالها بانها بنت سرهم حيي بضم المهملة وفتح التحتانية الخفيفة وشدة التحتانية الثانية ابن اخطب بفتح الهمزة وباسكان المعجمة وفتح المهملة سد الصهباء بفتحتين او بهما مفتوحة وبضم ايضا وثانيهما مشددة الصهباء بفتح المهملة واسكان الهاء وبالموحدة والمد موضع حلت اي طهرت من الحيض حيسا الحاء مهملة مفتوحة المثناة التحتية ساكنة سين مهملة الطعام المتخذ من التمر والاقط والسمن وقد يجعل عوض الاقط الدقيق نطع بفتح النون وكسرها وسكون الطاء وفتحها اربع لغات يحوي بالضم وفتح المهملة وتشديد الواو المكسورة اي يجمع والحوية كساء محشو حول سنام البعير اي يلف عليها العباءة حول السنام كما حرم ابراهيم مكة قال القسطلاني الاوجه ادخال هذا الحديث في الوضوء

باب ركوب البحر بالاضافة قال من القيلولة يترجم تحته فيها

باب من استعان بالضعفاء والصالحين في الحرب بالاضافة والمراد الرسل عليهم الصلوة والسلام لما كانوا ضعفاء ونصرهم بالدعاء وغيره يفهم منه مطابقة الحديث للترجمة تيمم عنه يعني به مصعب بضم الميم وسكون المهملة الاولى وفتح الثانية ابن سعد بن ابي وقاص الزهري مات سنة ثلاث ومائة فضلا اي بسبب غناه وكثرة ماله وشجاعته وحسن معرفته بصنعته الحرب وسياق حديث على ما فيه من غاية تحسين رسيه وفيه ان نصرة السلاطين ليست الا بركة الفقراء والمساكين الصالحين

فئام بكسر الفاء جماعة من الناس لا واحد له من لفظه **باب** لا يقول فلان شهيد بالتعريف
شاذة ولا فاذة قيل الشاذ الذي يكون مع الجماعة ثم يفارقهم والفاذ الذي لم يكن قد اختلط بهم فجرح رجل الجرح
اجزأ يقال اجزأ فلان عنى اذا كفانى وأجزأت عنك أى أغنيت عنك فجرح الرجل على صيغة المجهول ذبابه
أصلا اى طرفه الذى يضرب به فجاء الرجل من اهل النار وهو ان كان كافرا او منافقا فظاهر وان كان مؤمنا عاصيا كان باعتبار
المعصية من أهل النار ولا معارضة علامة اللخير وان هذا البيت يحتمل انه عام تكلم في حق الظاهر من قوله صلى الله عليه وسلم ان الرجل
ليعمل بعمل أهل الجنة فيما يبدو للناس لم يكن نفاقه ويفهم مما نقله القسطلاني في مقامه من انه اخبار النفاق **باب**
التحريض على الرمي بالاضافة من قوله اى قوة الرمي اسلم بلفظ افعل التفضيل قبيلة ينتضلون ينتضل
القوم اذا رموا للسبق بنو اسمعيل منادى ابا هم هو اسمعيل بن ابراهيم خليل الرحمن وهو ابو العرب قال الخطابي فيه
دليل على ان اهل اليمن ولده فانا معكم كلكم المراد منه ميله القصد الى الخير واصلاح النية والتدريب بها فيه للقتال
اذا اكثبوكم يقال اكثبك الصيد اذا امكنك وقرب منك وروى بالمثلثة والمثناة الفوقية والكثبة من الحيس القطعة
العظيمة وفي القاموس الكثب الجمع والقطيع والكثب عليه حمل وكر وكثب الكنانة تكنيها **باب** اللهو
بالحراب ونحوها بالاضافة والمراد بنحوها سائر آلات الجهاد كالرمي وكانه قاس اللهو على الحراب فحكم الجهة للحراب جمع
الحربة بحرابهم وهذا وضع الترجمة وكانه لعدم وجوده في بعض النسخ لم يطلع عليه بعض الجهلة نحن في بعض النسخ
ترجمة ثم باب بلا ترجمة وقد نقل القسطلاني نسخة ليس فيها ذلك اهوى اى قصد فحصبهم اى رماهم بالحصباء
باب المجن ومن يترس بترس صاحبه بالاضافة والمجن بكسر الميم وفتح الجيم وتشديد
النون والترس بضم الفوقية وسكون الراء يتترس اى يستتر بالترس تشرف اى تطلع عليهم من فوق
يقال استشرف الشيء اذا رفع البصر ينظر اليه موقع في بعضها موضع بالضاد المعجمة عفير بضم المهملة وفتح الفاء
وسكون التحتانية كسيت على صيغة المجهول والبيضة ما يلبسه المحارب على الرأس ويقال له خود وكان الذي
كسرها عتبة بن ابي وقاص رباعيته بفتح الراء وخفة التحتانية مثل الثمانية السن التي بين الثنية والناب
يختلف اى يذهب فيه بالمسحاة فلا يرجع فرقا بفتح الراء وبالهمزة اى سكت اوس بفتح الهمزة
ما لم يوجف المسلمون الايجاف الاسراع في السير اى لم يعملوا فيه سيرا لا بالخيل ولا بالابل الكراع اسم الخيل
عدة اي الة الاستعداد وما اعددته لحوادث الدهر من السلاح ونحوه **باب**
بلا ترجمة وفي بعضها في الرمي قبيصة بفتح القاف وكسر الموحدة والمهملة سفيان بن عيينة شداد

بفتح المعجمة وتشديد الدال المهملة الاولى سعد بن ابى وقاص هو احد العشرة المبشرة فداك الفداء اذا كسر اوله يمد
ويقصر واذا فتح فهو مقصور قال الخطابي التفدية من رسول الله صلى الله عليه وسلم دعاء ودعاؤه عليه الصلاة والسلام
خليق ان يكون مستجابة فهو من اثاثيه التى لا يكون اصل المعنى مرادا به انتهى والمراد به الرضاء والدعاء له
باب الدرق بالاضافة وهو الترس الذى يتخذ من الجلود بغناء بكسر المعجمة والمد
بعاث بضم الموحدة وخفة المهملة والمثلثة غير منصرف يوم حرب الاوس والخزرج بالمدينة وكان كل واحد من الفريقين
ينشد الشعر ويذكر مفاخر نفسه كذا في الكرماني مزمارة بالهاء والمشهور بدونها عمل اى اشتغل بغيره وفي بعضها
غفل وعلى كل تقدير فاعله ابو بكر ان تنظري وفي بعضها تنظرين بالنون وذلك جائز وقد تعلق به اهل السماع في جواز
سماع الغناء ولا يخفى ان دلالته على عدم جوازه اظهر من دلالته على الجواز الا يكفي نهي ابي بكر ولم ينكر النبي صلى الله عليه وسلم
عن النهي وكيف ما اعتذر بانه يوم عيد فيه رخصة دونكم كلمة الاغراء بني ارفدة بفتح الهمزة وكسر الفاء
حبش الحبشة وفي القاموس هو ارفدة او ارفدة ابو الحبشة او لقب لهم او جنس منهم ويلعبون بالحراب في اول كتاب العيد وفيه رواية البخاري عن
احمد اى احمد بن ابى صالح المصري بلفظ غفل بدل عمل **باب** الحمائل بالاضافة جمع حمالة وهي
علاقة السيف استبرأ اى حقق الخبر لم تراعوا اى لا تخافوا والعرب يتكلم بهذه الكلمة واضعة لم موضع لا
بحرا معناه انه جواد واسع الجري كالبحر **باب** ما جاء في حلية السيوف بالاضافة حليته
بضم الحاء وكسرها ولها قوم هم الصحابة رضي الله تعالى عنهم العلاب بالمهملة المفتوحة والموحدة المشددة
جمع العلبا بالكسر عصب في العنق يؤخذ من البعير ويشقق ثم يشد به السيف اسفل جفنه والعلابي ايضا من جنس
الرصاص قال الخطابي العلبا هو ما يكون من عصب البعير الآنك بالمد وضم النون الاسرب في القاموس الآنك بالمد
وضم النون وليس افعل غيرها والاسرب او ابيضه او اسوده او خالصه انتهى وافعل من ابنية الجمع
باب من علق سيفه بالشجر في السفر بالاضافة القائلة اى الظهيرة وتكون بمعنى النوم
في الظهيرة سنان بكسر المهملة وخفة النون الدؤلي بكسر الدال وسكون التحتانية والدؤلي بضم الدال وفتح
الهمزة المدني مات سنة مائة قفل بكسر القاف العضاه على وزن شياه كل شجر يعظم وله شوك
اعرابي اسمه غورث بفتح المعجمة وسكون الواو وفتح الراء والمثلثة ابن الحارث كذا في الكرماني وكذا في نسخة
صحيحة من القاموس وفي القسطلاني بضم الغين المعجمة وهنيه ايضا عن ابن اسحق ان الكفار قد أسلموا
نجاء! فلانا يدا محمد فعلتك به انا قيل وهو صارم حتى اتى على راسه فقال من يمنعك مني فقال صلى الله عليه وسلم

السيف

بفتح الجيم

الله ثم يدعو نفسه للاسلام وفي صدره نزع بيت بيته فأخذ النبي صلى الله عليه وسلم وقال من يمنعك مني قال لا احد فقال
ثم اذهب بشانك فلما ولى قال انت خير مني فقال صلى الله عليه وسلم انا احق بذلك ثم اسلم بعد وفي لفظ قال اني اشهد
ان لا اله الا الله وانك رسول الله ثم اتى قومه فدعاهم الى الاسلام   اخترط السيف   صلتا بفتح المهملة وسكون
اللام مجردا عن الغلاف   جلس هو جار عن المفعول   فشامه اي غمده وقد جاء بمعنى سل فهو من الاضداد

باب ــــ بيع البيضة بالاضافة   هشمت البيضة كسرت ومر الحديث في آخر الوضوء

باب ــــ من لم ير كسر السلاح عند الموت بالاضافة قال القسطلاني خالف صلى الله عليه وسلم اهل الجاهلية
فيما كانوا يوصون به من كسر السلاح وعقر الدواب وحرق المتاع من ترك بغلته وسلاحه وارضه من غير ايصاء في ذلك
الشيء الا صدقة في سبيل الله عز وجل انتهى وقال الكرماني المراد من الكسر البيع والحديث يدل عليه حيث كان على
ان يبيع صلى الله عليه وسلم دينه ولم يبع سلاحه لاجل الدين وفيه نظر لجواز ان عدم بيعه لانه صلى الله عليه وسلم
جعل الامور المذكورة صدقة فيحتمل

باب ــــ تفرق الناس عن الامام عند القائلة بالاضافة
ومر شرح الحديث قريبا

باب ــــ ما قيل في الرماح بالاضافة   ظل رمحي اي رزقي من الغنيمة
والصغار بالفتح الذل   نافع هو ابو محمد مولى ابي قتادة الحارث الانصاري ومر الحديث في جزاء الصيد

باب ــــ ما قيل في درع النبي صلى الله عليه وسلم بالاضافة   انشدك بفتح الهمزة وضم الشين المعجمة
يقال انشدك اي اطلبك ويقال نشدتك الله اي سالتك بالله واما العهد فهو نحو قوله تعالى ولقد سبقت كلمتنا لعبادنا
المرسلين انهم لهم المنصورون وان جندنا لهم الغالبون واما الوعد فهو نحو واذ يعدكم الله احدى الطائفتين
انها لكم وروي ان رسول الله صلى الله عليه وسلم نظر الى المشركين وهم الوف واصحابه وهم ثلثمائة فاستقبل
القبلة ومد يديه يدعو اللهم انجز لي ما وعدتني اللهم ان تهلك هذه العصابة لا تعبد في الارض فما زال كذلك حتى
سقط رداؤه فاخذه ابو بكر رضي الله عنه فالقاه على منكبيه فالتزمه من ورائه وقال يا نبي الله كفاك مناشدتك
ربك فانه سينجز لك ما وعدك كذا في البيضاوي   ولعله حصل لابي بكر رضي الله عنه طمأنينة لما راى من فضل الله تعالى على
حبيبه عليه ولان دعاءه مستجاب   ان شئت مفعوله محذوف وهو نحو هلاك المؤمنين او لم تعبد وفي حكم
المفعول ونحوه محذوف   الححت اي طلبت الدعاء وبالغت فيه قال الخطابي قد يشكل معنى الحديث على كثير
وذلك اذا رأوا نبي الله صلى الله عليه وسلم يناشد ربه في استنجاز الوعد وابو بكر يسكته منه يتوهمون ان حال ابي بكر
بالثقة بربه والطمأنينة الى وعده ارفع من حاله وهذا لا يجوز قطعا فالمعنى في مناشدته صلى الله عليه وسلم   والحاحه

في الدعا

في الدعاء الشفقة على قلوب اصحابه وتقويتهم اذ كان ذلك اول مشهد شهدوه في لقاء العدو وكانوا في قلة من العدد
فابتهل بالدعاء والح ليسكن ذلك ما في نفوسهم اذ كانوا يعلمون ان وسيلته مقبولة ودعوته مستجابة فلما رأى
ابو بكر مقالته كف عن الدعاء اذ علم انه استجيب دعاؤه بما وجده ابو بكر في نفسه من القوة والطمأنينة حتى قال
ذلك القول ويدل على صحة ما اولناه تمثله على اثر ذلك بقوله سيهزم الجمع ويولون الدبر انتهى وههنا اقوال
آخر وهو ان ابا بكر علمه قال ما قال خوفا من ان ينزل العذاب على الذين ظلموا وعلى غيرهم كما في قوله تعالى واتقوا فتنة
لا تصيبن الذين ظلموا منكم خاصة لما رأى من شدة التعب على حبيب الله وشوقه   وتقلصت اي انقبضت
تبع ابي هريرة فان قلت مجموع الحديث سمعه ابو هريرة من رسول الله صلى الله عليه وسلم فما وجه اختصاصه
بالكلمة الاخيرة قلت لفظ يقول يدل على الاستمرار والتكرار فلعله صلى الله عليه وسلم كررها دون اخواتها كذا في الكرماني

باب ــــ الجبة في السفر والحرب بالاضافة   ابي الضحى بلفظ الوقت المشهور واسمه مسلم ومر الحديث
في اول كتاب الصلوة وكان ذلك في السفر

باب ــــ الحرير في الحرب بالاضافة   خالد وفي بعضها ابن الحارث
الحارث   في قميص اي في لبس قميص   شكيا وفي بعضها شكوا   يعني القمل بالاضافة وفي بعضها السؤال والجواب وقعت
في القمل والحكة   رخص بلفظ المعروف ورخص بلفظ المجهول والشك من الراوي

باب ــــ ما يذكر في السكين بالاضافة   امية بضم الهمزة وفتح الميم الخفيفة وبالتحتانية الشديدة   دعي بلفظ المجهول
ومر الحديث في باب من لم يتوضأ من لحم الشاة وذكر هذا الحديث ههنا لمناسبة ان السكين من الات الحرب

باب ــــ ما قيل في قتال الروم بالاضافة   الدمشقي بفتح الميم   حمزة بالمهملة والزاي قاضي
دمشق   ثور بلفظ الحيوان المشهور   معدان بفتح الميم وسكون المهملة الاولى وفي بعضها سعدان بالسين
المهملة   قد اوجبوا اي الجنة لانفسهم   قيصر ملك الروم قال القسطلاني كان اول من غزا مدينة قيصر يزيد بن
معاوية ومعه جماعة من سادات الصحابة كابن عمر وابن عباس وابن الزبير وابي ايوب الانصاري وتوفي
بها ابو ايوب سنة اثنين وخمسين من الهجرة انتهى وفي الفتح يقال ان الروم صاروا بعد ذلك يستسقون به
اي بقبر ابي ايوب   ولا دلالة فيه على صحة امارة يزيد اذ المغفرة مما لا يدل على المغفرة فيما ياتي ولا نعلم وقال
يزيد بعد وقع منه ما وقع في امارته سيما ما وقع فيها من قتل الحسين واهانة اهل بيت رسول الله صلى الله عليه وسلم
فان كانت تلك الاهانة برضاه فالويل له ثم الويل وان لم يكن برضاه فلا يخرج عن الهلاك والنكال
والله اعلم بالصواب

باب ــــ قتال اليهود بالاضافة   الفروي بفتح الفاء وسكون [illegible]

يسمعني ومعني حديث عام **بـــاب** قتال الترك بالاضافة سبت الضمن اي ليهود
تلتب بفتح ... واسكان الجيم وكسر اللام وبالمعجمة السعر بفتح السين وسكونها المجان بوزن الشاحب
جمع مجن وهو الترس المطرقة بلفظ المفعول من الاطراق اي المجان المطرقة التي يطرق بها بعضها على بعض
كالنعل المطرقة المخصوفة اي اذا اطرق بعضها فوق بعض لخرزت به وطارق الرجل بين الثوبين اذا ظاهر
بينهما اي لبس احدهما على الآخر وطارق بين نعلين اي خصف احدهما فوق الاخرى ذلف الانف المفرطحة
جمع الاذلف وهو صغير الانف مستوي الارنبة قال البيضاوي شبه وجوههم بالترس لبساطتها وتدويرها وبالمطرقة
لغلظها وكثرة لحمها **بـــاب** قتال الذين ينتعلون الشعر بالاضافة نعالهم منسوجة
بـــاب من صف اصحابه عند الهزيمة ونزل عن دابته واستنصر اي زاد على سبيل التواضع لله تعالى في موطن الشكر وابتلاء عند التقوي والتحمل الا عند المقاتلة
من صف الصحابة عند الهزيمة بالاضافة الحراني بفتح المهملة وشدة الراء وبالنون مع الاشار بتمامه في باب الصلوة
من الثبات يا ابا عمارة بضم المهملة وخفة الميم كنية البراء ولى المدبر اخفافهم جمع الخفيف وقيل هو جمع
اخف الذي لا سلاح معه وقيل هو الذي لا درع له والمغفر حسر بضم الحاء والسين المشددة المنونة
جمع حاسر وهو الذي لا سلاح معه وقيل هو الذي لا درع له ولا مغفر ليس سلاح اي عليهم فالخبر
محذوف وفي بعضها ليس بسلاح فالاسم مضمر اي ليس احدهم ملتبسا به جمع هوازن ورهط بفتح النون
وسكون المعجمة اي جماعة من هاتين القبيلتين مر الحديث مرارا **بـــاب** الدعاء على
المشركين بالهزيمة بالاضافة عيسى بن يونس بن ابي اسحق السبيعي محمد هو ابن سيرين عبيدة
بفتح المهملة وكسر الموحدة السلماني يوم الخندق ملأ الله بيوتهم وقبورهم نارا عن الصلوة في مسلم ان الشغل
حبسوهم عن صلوة العصر هو جعفر الصلوة الوسطى ... هي العصر او الصبح ... كانت الصلوة
وقعت عن ... في مسند ... سفيان ابن عيينة ابن ذكوان هو عبد الله هو المشهور بابي الزناد
الجمح بفتح المعجمة والجيم عياش بفتح المهملة وشدة التحتانية وبالمعجمة وطأتك اي اهلاكك مضر
غير منصرف علم للقبيلة سنين منصوب بتقدير اجعل سنيهم كسني يوسف عليه السلام سريع الحساب
اي ... سريع حسابه ... سريع في الحساب فان قلت ... رسول الله صلى الله عليه وسلم
عن سجع التسجيع قلت ... سجع ... وهذا ... وقع اتفاقا بدون التكلف والقصد اليه الا في ... في
عن بفتح المهملة وبالنون سفيان الثوري فقال ابو جهل فرعون الامة ان ... بالشاء بالفتح

والقص وهو الجلدة الرقيقة التي يكون فيها الولد من المواشي وطرحوه عليه اوفات ... عرده عقبة بن ابي معيط
بضم الميم وفتح المهملة مصغر قال وعليه السلام لبيان نحو ... الى ... محتمل ... وسط الارض ...
عتبة بضم المهملة وسكون الفوقانية وبالموحدة شيبة ضد الشباب قال عبد الله هو ابن مسعود وقليب
بئر هو الحرث تعلق بطوق السام اي الموت **بـــاب** هل يرشد المسلم اهل الكتاب بالتنوين
قال ابن اخي ابن شهاب هو محمد بن عبد الله بن مسلم الزهري فان توليت اي اعرضت عن الحق
الاريسيين بفتح الهمزة وكسر الراء والمهملة الاكارين مر في قصة هرقل **بـــاب** الدعاء
للمشركين بالهدى ليتألفهم بالتنوين طفيل مصغر الطفل ابن عمرو الدوسي بفتح المهملة وسكون الواو وبالمهملة
اسلم بمكة ثم رجع الى بلاد قومه ثم هاجر الى المدينة مع ... رسول الله صلى الله عليه وسلم فقالوا اي الطفيل وقومه
ودوسا هو قبيلة ابي هريرة وابت بهم اي ... او هو كناية عن الاسلام فان قلت هم طلبوا الدعاء
عليهم ورسول الله صلى الله عليه وسلم دعا لهم قلت هذا من كمال خلقه العظيم ورحمته على العالمين .
بـــاب دعوة اليهود والنصارى بالاضافة وعلى ما يقاتلون عطف على الدعوة اي الباب في بيان
الشيء الذي يقاتلون عليها وهو اشارة الى ما يفهم من ارشاده صلى الله عليه وسلم امرت ان اقاتل الناس وقوله
عليه الصلوة والسلام لعلي ابن الجعد بفتح الجيم وسكون المهملة الاولى فاتخذ خاتما اي اصطنع خاتم الختم
ومنه الى ... فحسبت هذا قول الزهري ظاهر الحديث مطابق لبعض الترجمة وهو الكتابة ومع ... الملفوظ
القصة الآتية يفيد الكل الترجمة ومر الحديثان في باب ما يذكر من المناولة في كتاب العلم **بـــاب**
دعاء النبي صلى الله عليه وسلم الناس الى الاسلام بالاضافة ابراهيم بن حمزة بالمهملة والزاي قيصر هو هرقل
ودحية بفتح المهملة وكسرها وسكون الخاء المهملة بصرى بضم الموحدة وسكون المهملة وبالقصر حمص
بكسر المهملة وسكون الميم وبالمهملة ايليا بكسر الهمزة واسكان التحتانية الاولى وكسر اللام وبالمد والقصر بيت المقدس
كذا قالوا وفي القاموس ايليا بالكسر ويقصر ويشدد مدينة القدس ابلاه اي اعطاه وانعم عليه من هزيمة عسكر
الفرس بعد ما سلكوا الشام وغيره حتى لجؤوا الى القسطنطينية وحاصروه مدة طويلة وهو اشارة الى ما في قوله تعالى
الم غلبت الروم في المدة اي في زمان المهادنة والمصالحة اي صلح الحديبية ترجمانه بفتح التاء وضمها وبالجيم وبضمومة
او مفتوحة ابن عمي يجوز لانه ابو سفيان صخر بن حرب بن امية بن عبد شمس بن عبد مناف ورسول الله
صلى الله عليه وسلم محمد بن عبد الله بن عبد المطلب بن هاشم بن عبد مناف وهو الاب الرابع لرسول الله صلى الله

ولهم يستفتح بهم فاستنصف بالابطاف فاشار في تبويب الى ان النبي صلى الله عليه وسلم كان يدعو عليهم فللامام ان
يدعو بهم ان اصيبت نفوسهم على سلامهم الصلاة والسلام من قوله فعلم منه انه كان مقرونا بهم غير شاك عليهم
دون نفسه غاية لقوله بامره الرب يتعلق به المستثنى وهو من قوله لا في الكرماني اذا شك في نفسه فهو ذا بان القلب
لان اصله شك نفسه وتبقى ريبة فيجوز ذلك الامر وعرضه ما غير المطابق والفتور بالجبن وهو من التضاد
النقل والنهي كانت بفتح المثلثة والجيم الغير من الماء البارد وقد يسكن الجيم **باب ـــــ**
ان النبي صلى الله عليه وسلم بالشورى دون تزول الشمس ولعل ذلك لان شدة الحر من فيح جهنم وقال بعضهم لان
ريح الصبا تهب اذ ذاك وكان رسول الله صلى الله عليه وسلم منصورا بها ابو اسحق ابراهيم الفزاري
قاتلنا الله ان عبد الله الكرماني بالسر ورضيه القسطلاني على خلاف ما في الفتح والعيني
وقدم بالاسار مع شرح الحديث في باب الجنة تحت بارقة السيوف تحت ظلال السيوف لان الجهاد يكون
بها غالبا وهو سبب مصير الى الجنة **باب ـــــ** يستأذن الرجل الامام بالاضافة
ناضح يسقى عليه اعيا اي عجز عن السير فقار ظهره بفتح الفاء خرزات عظام الظهر اي حملان
الى عليه الى المدينة في القاموس الفقرة والفقارة بفتحها ما انتضد من عظام الصلب من لدن
الكاهل الى العجب جمع فقر وفي نسخ الكرماني بكسر الفاء وفي القاموس ايضا ذو الفقار بالفتح سيف العاص
بن منبه قتل يوم بدر كافرا فصار الى النبي صلى الله عليه وسلم ثم صار الى علي رضي الله عنه العروس حديث يستوي
فيه الرجل المراة فاستأذنته فاذن لي هذا موضع الترجمة فلامني الظالم ان لومه كان على عدم
الطهار الاعتذار عن بيع الناضح بان لم يكن له غيره ووجه ان الجمل حصل له الثمن والمثمن كلاهما
هذا الى بيع بشرط هذا الشرط حيث لانه امر معلوم لا خلاف فيه ولا موجب للنزاع ومر سوق
في باب الشروط ولم يصرح فيه بدلالة على ان الشرط كان في صلب العقد بل يجوز ان يكون التماسا منه ذلك بعد تمام
العقد **باب ـــــ** من غزا لم يذكر فيه حديثا لان الحديث السابق على هذا الباب مر فيه
باب ـــــ من اختار الغزو بالاضافة بعد البناء اي بعد الزفاف والدخول على المراة قال القسطلاني
تبعا لابن حجر انه لم يذكر ههنا حديثا لانه جرى على عادته الغالبة في انه لا يعيد الحديث الواحد اذا اتحد مخرجه
في مكانين غالبا بل يتصرف فيه بالاختصار مثلا واما قول الكرماني والظلم لم يكن لانه لم يثبت على شرطه فليس
بحيث انتهى ثم ان لفظ الباب على قوله من اختار الغزو متروك في بعض النسخ وساق حديث يناسب للباب

قوله باب مبادرة

باب ـــــ مبادرة الامام عند الفزع بالاضافة يومئذ لما سمع ذلك الفزع فرس من شيء
او مما يوجب الفزع **باب ـــــ** السرعة والركض في الفزع بالاضافة والركض السرعة الى السير
الفضل بسكون الجيم ابن سهل بفتح السين المهملة محمد بن بهرام التميمي المدائني مات سنة اربع عشرة ومائتين
جعيل بفتح الجيم ثم اعود ان لا اكاد اعود ولم يقل لا اركب بعد اليوم فاسبق على بيع المجهول اي ما سبق
ذلك الفرس البطيء بعده بسبب بركة ركوب رسول الله صلى الله عليه وسلم **باب ـــــ** الخروج في الفزع وحده
بالاضافة قال القسطلاني لعله اراد ان يكتب حديث انس من وجه آخر فلم يتيسر له ذلك انتهى ويحتمل ان يقال
اشار بذلك الى رفعه وترتيب ذكره فائدة ذكر مثل هذا الباب بلا ذكر حديث
باب ـــــ الجعائل والحملان في السبيل بالاضافة والجعائل جمع الجعالة ما يجعل للانسان من الشيء على
الشيء يفعله والحملان بضم الحاء ما يحمل عليه من الدواب في الهبة خاصة كذا في القاموس مجاهد قلت
جبير انس الامام قال اعلم انا نبيت يقال انه هارون وقارون كذا في الكرماني العمري
بحول ما شئت اي تعلق بسبيل الله حتى يضع عند الاهل فانه ايضا من متعلقاته الحميدي بضم المهملة
عبد الله اسلم بلفظ افعل التفضيل حولت بفتح المهملة اي حملت عليها فقلت ثم احببت بلفظ الماضي
فيهما في الموضعين فان قلت سبق في باب الجهاد من الايمان وقد ختم هذا المعنى بالقتل وههنا ختمه بالاحياء قلت
الختم بالقتل نظرا الى انه سبب السعادة التي هي المقصودة وبالاحياء نظرا الى الاحياء الذي يكون للشهداء
او الاحياء المستعقب للقتل ولكن لم يذكر ههنا اعتمادا على فهم السامع وعلمه بالمحتج به **باب ـــــ**
الاجير بالاضافة عطية بفتح المهملة الاولى ابن قيس الحمصي غزا مع ابي ايوب الانصاري مات سنة احدى
وعشرين ومائة يعلى بفتح التحتانية وسكون المهملة وفتح اللام وبالالف ابن امية بضم الهمزة وفتح الميم
المفتوحة بكر وهو الفتي من الابل اجالي بالجيم والمهملة وفي بعضها اجمال ثنيته واحدة الثنايا
من السن فقضمها بفتح الجيم من القضم وهو الاكل باطراف الاسنان يقال قضمت الدابة بالكسر تقضم
بالفتح الفحل بالمهملة **باب ـــــ** استعارة الفرس في الغزو بالاضافة لم يذكر فيه حديث
انس **باب ـــــ** ما قيل في لواء النبي صلى الله عليه وسلم بالاضافة لم يذكر لفظ الباب ههنا
في بعض النسخ ثنيته بلفظ الحيوان المشهور القرظي بالقاف المري صاحب لواء النبي عليه السلام واللواء
هو علم الجيش قيل هو دون الراية وقيل هو العلم الضخم وكانت راية النبي صلى الله عليه وسلم العقاب وقيل

اللواء علامة كبكبة الامير تدور معه حيث دار والراية هي التي يتولاها صاحب الحرب   فرجّل بالجيم اي مشط الشعر
وتسريحه ونام هذا الحديث بهذا الرجل شق رأسه فقام غلام له يقلدها فيه فنظر قيس فاذا هي به فرجّلها فاهل
بالحج ولم يرجل شق رأسه الآخر ويروى بعضها بالحاء   انا المتخلف بحرف الهمزة للاستفهام الانكاري
وما زجوه اي يكفنا زجوا لنا عنه ومعه علينا في ذلك الوقت مع الصلاة فبينه وفيه فضيلة عظيمة على [illegible] رسول الله
صلى الله عليه وسلم وفي اشارة الى الغيب وقد وقع كما اخبر من الحديث قريبا   **باب**   قول النبي
صلى الله عليه وسلم بالاضافة   بجوامع الكلم من باب اضافة الصفة الى الموصوف وهي الكلم الموجزة لفظا المتسعة
معنى وقالوا هذا شامل للقرآن والسنة فانه صلى الله عليه وسلم كان يتكلم بالمعاني الكثيرة في الالفاظ القليلة
بالرعب اي بالخوف من الهيبة والعظمة له عليه الصلاة والسلام وكان بلاد المخالفين واراضيهم في هذه المسافة
فلذا اقتصر عليه   بمفاتيح اشارة الى ما فتح لامته من الممالك فغنموا اموالها واستباحوا خزائن ملوكها
الاكاسرة والقياصرة ونحوهم ومعادن الذهب والفضة وجعلت في يدي او هو اشارة الى ان ستفتح تلك البلاد التي فيها
هذه المعادن تكون لامته عليه الصلاة والسلام   تنتثلونها اي تستخرجونها يقال انتثلتها اذا استخرجت
ترابها وهو افتعال بالنون والمثلثة   العجب ابي الصباح   لقد امر امر [illegible] اي عظم   ابن ابي كبشة اراد
ابو سفيان بهذا اللفظ النبي صلى الله عليه وسلم ومطابقة الحديث للباب بهذا لانه يفهم منه خوف هرقل
مع بعده   **باب**   حمل الزاد في الغزو بالاضافة   فاطمة بنت المنذر بن عروة   اسماء قالت
ثم قال [illegible] ثانيا [illegible] لانه [illegible] على [illegible] والامتناع عن [illegible]   اسماء
بنت الصديق [illegible] فاطمة   سفرة بالضم طعام يتخذ للمسافر ومنه سميت السفرة   النطاق [illegible] ثوب
تلبسه المرأة [illegible] وسطها   الاضاحي بتشديد الياء وتخفيفها جمع الاضحية وهي شاة تذبح يوم عيد الاضحى
فان قلت هذا لم يكن سفرا لغزو فكيف طابق الترجمة قلت قاس الغزو عليه [illegible] لانه يجوز ان قصد
الاشارة الى ان الهجرة لما كانت من مبادئ الغزو [illegible] منها [illegible] صلح الحديبية [illegible] رسول الله
صلى الله عليه وسلم [illegible]   بشير بضم الموحدة وفتح المعجمة   يسار ضد اليمين   سويد بضم
المهملة وفتح الواو وسكون التحتانية   عام خيبر سنة سبع   بالصهباء بفتح المهملة وسكون الهاء وبالمد موضع
اسفل من خيبر   بشر بالموحدة المكسورة ابن مرحوم بالراء والمهملة   خففت [illegible]   المعقول اي
[illegible]   ببركة التشريك [illegible] بالبركة   فاحتفز الناس [illegible] والحثوة [illegible] بالتبرك

وفيه معجزة لرسول الله صلى الله عليه وسلم وهذا نعم تكملة استشهادية لان المعجزات مرتبات الشهادة على صدق
الانبياء عليهم الصلاة والسلام [illegible] وفيه فضل عمر رضي الله عنه ومن هذا القبيل
ما قاله لابي هريرة حيث خرج للاخبار بان من قال لا اله الا الله دخل الجنة بامر النبي صلى الله عليه وسلم ومن هذا القبيل
ايضا توقفه في احضار القرطاس حيث اهدوا باحضاره   **باب**   حمل الزاد بالاضافة   صدقة
بالمهملتين والقاف المفتوحات   عبدة ضد الحرة ابن سليمان   كيسان بفتح الكاف   والد وهب بن
كيسان ابو ابي وهب [illegible] وسياق يدل على انه وهب بن كيسان كذا في القسطلاني   نفد الزاد من جهة النفاد
والفوت   وجدنا فقدها اي وجدنا فقدها مؤثرا   **باب**   ارداف المرأة خلف اخيها بالاضافة
عاصم وهو الضحاك النبيل البخاري كثيرا يروي عنه بدون الواسطة   ان يعمرها من الاعمار   التنعيم بفتح
الفوقانية موضع من جهة الشام على ثلاثة اميال من مكة او نحوه   اوسر بفتح الهمزة والمهملة   **باب**
الارتداف في الغزو والحج بالاضافة   الحج والعمرة بالجر بدلا من الضمير وبالنصب على الاختصاص وبالرفع خبر مبتدأ
محذوف ومطابقة الحديث للترجمة ظاهرة في الحج وقاس عليه الغزو   **باب**   الردف على الحمار
بالكسر   ابو صفوان عبد الله بن سعيد الاموي   اكاف الاكاف للحمار كالسرج للفرس   قطيفة دثار مخمل
وسياق الحديث كان في فتح مكة فيطابق ابواب الكتاب   اقبل يوم الفتح في رمضان سنة ثمان من الهجرة   الحجبة
بالفتحات جمع الحاجب اي حجبة الكعبة وسدنتها وبيدهم مفاتيحها   فمكث بضم الكاف وفتحها   نهارا طويلا
يصلي ويدعو ويكبر   **باب**   من اخذ بالركاب ونحوه بالاضافة   سلامى بضم المهملة وفتح اللام
والقصر عظم الاصبع   كل يوم نصب على الظرفية   يعدل بين الاثنين بالعدل وهو مبتدأ بتأويل المصدر خبره
ان تعدل   ويعين ان يساعده في الركوب او رفع المتاع عليها وهذا موضع الترجمة   **باب**   السفر
بالمصاحف الى ارض العدو بالاضافة وفي بعضها باب كراهية السفر بالمصاحف وهو المطابق للحديث الآتي   وكذلك
اي القول بالكراهية والكراهية مرادة [illegible] المذكور وحذف المضاف كثير الاشكال
في العطف والتشبيه المفهوم من قوله وكذلك   محمد بن بشر بالموحدة المكسورة العبدي مات سنة ثلاث ومائتين
ابن اسحق هو محمد صاحب المغازي   وقد سافر النبي صلى الله عليه وسلم كأنه اشار به الى ان الكراهة انما تكون
اذا لم يكن الدخول بالغلبة والشوكة ولهذا كان الدخول على وجه الغلبة يجوز [illegible] ان النهي انما هو [illegible]
مصحف مكتوب [illegible] النهي عن الدخول فيها اذا كان مصحفا [illegible] لان الخوف عليه [illegible] الحفظ وهذا [illegible]

بفتح الجيم ينصبه غيره ولا يحوزه بعده ثم ابتدأ من الحديث يعلون من العلم وفي بعضها من التعليم نعوان يساوم
بالقرآن أي بالمصحف يشترى كما هو بالباقي هذا ثابت صلى الله عليه وسلم قال المكتوب أشرف كان مختلطا بغير القرآن
فهو كتاب تبويبات وإنما لا يأمنون من الملوك أن يتعرضوا للمكتوب إليهم **باب** التكبير
عند الحرب بالإضافة الخميس أي الجيش يريد أن محمدا صلى الله عليه وسلم جاء بالجيش ليقاتلهم ثم رفع
النبي صلى الله عليه وسلم يديه وقال الله أكبر هذا موضع الترجمة فأكفئت أي قلبت وكفت واختلفوا في سبب تحريم
لحم … فقيل من جهة أنها لم تخمس وقيل لأنها كانت تأكل العذرة وقال ابن عباس للحرب أنهي عنها من أجل أنها كانت
حمولتهم كره أن يذهب أو من جهة السنة وقال الخطابي أولى الأقاويل ما أجمع عليه أكثر الأمة ومعظمهم أعيانها مطلقا
باب ما يكره من رفع الصوت في التكبير بالإضافة أشرفنا يقال أشرفت عليه أي اطلعت عليه
ارتفعت جملة معترضة لبيان الحقيقة ربط ما بعدها لما قبلها اربعوا بفتح الموحدة أي ارفقوا بأنفسكم
سميع في مقابلة الأصم قريب في مقابلة الغائب وفي هذا الباب إشارة إلى كراهة الإفراط في الرفع
باب التسبيح إذا هبط واديا وأعلم أنه يفهم من حديث الباب الفسحة في التكبير والتسبيح والسر فيه أن العلو
فيه … عظمة تعالى وكبريائه والانحطاط … تنزيهه تعالى عن السفل **باب** التكبير
إذا علا شرفا بالإضافة شرفا أي مكانا عاليا مرتفعا … كالضراب عن الحج والعمرة كأنه
قال إذا قفل من الغزو أو فوافى أشرف أو فدفد بفاءين مفتوحتين ومهملتين الموضع الذي فيه غلظ
في نفاع … كبر ثلاثا إذا قفل آيبون خبر مبتدأ محذوف أي نحن ومعناه راجعون إلى الله وفيه إيهام … يكون
الرجوع على … ربنا … متعلق بحامدون أو بساجدون أو بالصفات الأربعة السابقة على التنازع
الأحزاب … التي اجتمعوا على محاربة رسول الله صلى الله عليه وسلم قال صالح فقلت له
ألم يقل عبد الله بن عمر إن لم يقل آيبون إن شاء الله كما في رواية نافع كذا في القسطلاني **باب**
يكتب للمسافر مثل ما كان يعمل في الإقامة بالتنوين العوام بفتح المهملة وشدة الواو السكسكي بفتح المهملتين
وسكون الكاف الأولى أبو بردة بضم الموحدة ابن أبي موسى الأشعري يزيد بالزاي ابن أبي كبشة بفتح الكاف
وسكون الموحدة وبالمعجمة التابعي … ومقصود أبي بردة أنه لو ترك يزيد الصيام نال بفضله
باب السير وحده بالإضافة ندب فانتدب أي دعا فأجاب حواريا بالتنوين لأنه مفرد
ومعناه ناصر … كذا في الكرماني حواري الزبير بفتح الياء وكسرها على حذف ياء المتكلم قال القسطلاني وضبطه جماعة

بفتح الياء وأكثرهم بكسرها ما سار راكب بليل وحده من قبيل الغالب وإلا فالراجل أيضا كذلك … إلى …
كان مستخفيا لأجل المضرة وأرسل رسول الله صلى الله عليه وسلم إياه وهو لهم الموت **باب** السرعة
في السير بالإضافة أبو حميد بضم المهملة عبد الرحمن الأنصاري الساعدي … صفية
الثقفية أخت المختار أدركت النبي صلى الله عليه وسلم وسمعت منه كانت زوجة ابن عمر … من العابدات
سمي بضم المهملة وفتح الميم الخفيفة وشدة التحتانية مولى أبي بكر المخزومي نومه منصوب مفعول ثان لمنع
نهمته النهمة بفتح النون وسكون الهاء الحاجة والمقصود الشيء ضد السرد يحيى القطان هشام
أي ابن عروة عن مسيره متعلق بقوله سئل كان يحيى يقول وأنا أسمع فسقط عني جملة معترضة بينها أي
قال ابن المثنى وكان يحيى يقول تعليقا عن عروة أو وصلا إليه أنه قال سئل أسامة وأنا أسمع السؤال فقال يحيى سقط عني هذا
اللفظ أي لفظ أنا أسمع عند رواية الحديث كأنه لم يثبتها أولا واستدركه آخرا وقال في كتاب الحج سئل أسامة وأنا جالس
وفي صحيح مسلم قال هشام عن أبيه سئل أسامة وأنا شاهد عن مسير رسول الله صلى الله عليه وسلم حين أفاض من عرفة
كذا في الكرماني العنق بفتح المهملة والنون السير السهل فجوة الفرجة بين الشيئين النص السير الشديد
حتى يستخرج أقصى ما عنده **باب** إذا حمل على فرس فرآها تباع بالتنوين … إلى … يشتريه
أو فأضاعه … الفاعل الذي … وإن بدرهم أي وإن كان بدرهم … ومعنى الحديث
في الهبة **باب** الجهاد بإذن الأبوين بالإضافة حبيب ضد العدو أبا العباس بالموحدة
بين المهملتين اسمه السائب ولنا قال وكان لا يتهم في حديثه … بسبب أنه شاعر أنه منهم في الحديث
ففيهما الجار والمجرور متعلق بمقدر وهو جاهد والمذكور مفسر له لأن ما بعد الفاء الجزائية لا يعمل فيما قبلها ومعناه
جاهد نفسك في … رضا … هذا … الفاء … والذي … الفاء في الذي قبلها
إذا كان ظرفا كما قال المحققون من أهل العربية في نظائره **باب** ما قيل في الجرس ونحوه
في أعناق الإبل بالإضافة عباد بفتح المهملة وشدة الموحدة ابن تميم الأنصاري أبا بشير بالفتح والتحتية
الساكنة ضد النذير قيل اسمه قيس بن عبيد الأنصاري الحارثي مات بعد الحرة وهو من الغريب أو قلادة
شك من الراوي أنه أطلق القلادة أو قيد بكونها من وتر قال الخطابي فإنما كره ذلك من أجل الأجراس التي تعلق
عليها لئلا يختنق بها عند شدة الركض ويقال إنما كره من أجل أنهم كانوا يزعمون أنها ترد العين …
الأجراس **باب** من اكتتب في جيش فخرجت امرأته حاجة أو كان له عذر هل يؤذن له

لا انه رتب على صيغة المعروف والمجهول ابو معبد بفتح الميم وسكون المهملة وفتح الموحدة وبالمهملة اسمه نافذ بالنون والفاء والمعجمة مولى عبد الله بن عباس محرم هو من حرم نكاحها على التابيد والنوع فخلع المحرم من جهة عدم الحجاب او المراد بالمحرم من لم يكن بينه وبينها حجاب فيتناول الزوج بحكم عموم المجاز والاستثناء من الجملة المذكورة اوان هذا الاستثناء من الجملتين منقطع لانه لو كانت معها محرم لم يبق خلوة والاول ارجح ولا بنافي تلك الضرورة لكنه لو اتى مذهب الشافعي وفيه تقديم الاهم من الامور المتعارضة لانه لما تعارض سفره في الحج معها والغزوة رجح الحج لان الغزو يقوم مقامه غيره بخلاف الحج معها

باب الحاسوس والتجسس بالاضافة حدثنا سفيان قال عمرو الظاهر ان قائل قال عمرو ورايت في حاشية كتاب معتبر كتب تحت قال سفيان رمز المؤلف قال سفيان انه سمع من عمرو بن دينار مرتين قال اخبرني الحسن بن محمد وسنده جبره قال اخبرني ووسيقها معترضة ابو رافع ضد الخافض واسمه اسلم مولى رسول الله صلى الله عليه وسلم انا هو تاكيد للضمير المنصوب وفي بعض النسخ بعضها موضع بعض اشارة وفي بعضها اياك المقداد بكسر الميم واسكان القاف وبالمهملتين ابن الاسود الكندي وفي بعض الروايات بعثنا انا وابا مرثد الغنوي والزبير والامنافاة بينهما لانهما بعث الاربعة او بعث الواحد بالآخر خاخ بالمعجمتين على الصحيح وقد روي في رواية ابي عوانة حاج بالمهملة والجيم نقيل انه سهو وهو موضع بين مكة والمدينة ظعينة بالمعجمة ثم المهملة المكسورة المرأة مادامت في الهودج فقيل اصلها الهودج وسميت بها المرأة لانها كانت تكون فيه واسم تلك المرأة سارة بالمهملة والراء مولاة لعمران بن صيفي من بني هاشم القرشي تعادي بلفظ الماضي من باب التفاعل بحذف احدى التائين كذا في الكرماني وفي القسطلاني تجاري والاول اوفق بالقاموس وفاعله خيلنا او لتلقين بضم النون وكسر القاف وفتح الياء التحتية ونون التثقيلة وفي نسخة بالفوقية المفتوحة عقاصها بكسر المهملة وبالقاف وبالمهملة هو الشعر المظفور به اي بالكتاب وفي بعضها بها اي بالصحيفة او بالمرأة حاطب بالمهملتين وكسر الثانية ابن ابي بلتعة بفتح الموحدة واسكان اللام وفتح الفوقانية وبالمهملة واسمه عامر مات سنة ثلاثين الي ناس هو كلام الراوي وضعه موضع الى فلان وفلان وفلان المذكورين في الكتاب ملصقا بفتح الصاد اي حليفا ولم يكن من نفس قريش وقراباتهم يدا اي نعمة ومنة عليهم قال عمر دعني هذا القول على حسب ظنه وحمل كلامه صلى الله عليه وسلم على انه اعتقد صدق ما ذكره الحاطب عذره لعل الله استعمل استعمال عسى ويحتمل ان لفظ عسى ولعل ونحوها تستعمل في كلمات اليقين كما في قوله تعالى عسى ان يبعثك ربك وهذا كثير

الوقوع

الوقوع في كلام الملوك وقال النووي معنى الترجي فيه راجع الى عمر لان وقوع هذا الامر محقق عند الرسول صلى الله عليه وسلم وفيه معجزة لرسول الله صلى الله عليه وسلم وشرف اهل بدر وانه اسناد الديه تقدم على اسناد وحصنه وثقة لان رجاله هم الاكابر العدول الثقات الحفاظ

باب الكسوة للاسارى بالاضافة بالعباس بن عبد المطلب وهو كان من جملة الاسارى يوم بدر فنظر اي نظر النبي صلى الله عليه وسلم يطلب قميصا لاجله ابي بفتح الهمزة يقدر عليه على صيغة المعلوم والمجهول من قدرت الثوب عليه وقدرا فانقلب اليجار على القدار نزع رسول الله صلى الله عليه وسلم القميص من بدنه الشريف فالبس الفهد عبد الله بن ابي بدل فاته مكافاة على صيغة تنبيها على انه ليس باهل المكافاة بعد ذلك الميم

باب فضل من اسلم على يديه بالاضافة الفارقي بالقاف والراء منسوبا الى القارة موضع صفة ليعقوب او للحي صفة لسهل برجوه في بعضها برجوه وحذف النون بغير ناصب ولا جازم لغة فصيحة فقال ايهم اي قال علي على رسلك بكسر الراء اي على الهينة والتاني حمر النعم بالضم وسكون الميم وخصص النعم بالحمر لانها اعز وتشبيه امور الآخرة باعراض الدنيا انما هو للتقريب الى الافهام وفيه معجزات لرسول الله صلى الله عليه وسلم وفضل علي

باب الاسارى في السلاسل زاد بكسر الزاي وفتحة الفوقانية عجب اي رضي الله تعالى القوم هم الذين اسروا من اهل الحرب وجابهم السلوك بالسلاسل فاسلموا او انهم هم المسلمون الذين هم اسارى في ايدي الكفار مسلسلين فيموتون او يقتلون على هذه الحالة فيحشرون عليها ويدخلون الجنة كذلك

باب فضل من اسلم من اهل الكتابين بالاضافة صالح بن حي ضد الميت ثلثة كل واحد من الثلاثة عمل عملا من نوعين مختلفين على ما سبق فان الاولى اي صاحب السارية حيث اعتقها وعلمها وادبها وزوجها ثم اد وصف الزوجية حيث فهم بالقياس على حالة رقبة الامة وسلوكه معها والعبد كان يتعلق بحقات مختلفات فحيث براعي حالتها كان له اجران وكذا مؤمن اهل الكتاب عمل بما كلف به في الشرع السابق وما في الاسلام ومع التنوع ان يتوهم ان المولى لا يفعل افعاله الا ازيد من اثنين فالحق نفصلة في الامر مرتين

باب اهل الدار يبيتون بالاضافة ويبيتون بلفظ المجهول من التبييت يقال بيت العدو اي وقع بهم ليلا الولدان جمع الوليد وهو الصبي والعبد الزراري بالرفع والتشديد وبالسكون التخفيف بيانا للفظ القرآن خارج عن الترجمة وغرض البخاري بان المراد به ليلا الصعب ضد السهل جثامة بفتح الجيم وشدة المثلثة من المشركين بيان لاهل الدار ذراريهم قال الامام النووي امثالهم

[illegible] الحديث من كعب بن الاشرف ضد الاخس
اليهودي [illegible] ويكعب خبره ويسمى بطاغوت اليهود وكان يهجو رسول الله صلى الله عليه وسلم
[illegible] مسلمة بفتح الميم واللام الانصاري الحارثي ولم يكن دخوله عليه بامان بل كان يصوره
[illegible] عنا بتشديد النون [illegible] بمعنى التعب اي اتعبنا وهذا من التعريض الجائز بل من المستحسن لان معناه المقصود
ادبنا باداب الشريعة التي فيها تعب النفس ورياضتها في مرضات الله تعالى قال في بعضها فقال اي كعب وايضا والله
[illegible] بفتح الميم والمثناة الفوقية والميم وضم اللام المشددة بعد ذلك اي يزيد ملالتكم عنه وتتضجرون عنه ازيد من ذلك

باب انفك باهل الحرب بالاضافة الى القتل فاقول بالنصب اي اذن لي ان اقول عند كعب
ما شئت من التعريض قال اي رسول الله صلى الله عليه وسلم فعلت اي اذنت

باب ما يجوز من الاحتيال والحذر بالاضافة معرته بفتح الميم والمهملة وشدة الراء وبالرفع على انه مفعول ما لم يسم فاعله لقوله تخشى
على صيغة المؤنث ويجوز ان يكون المذكر من المعلوم ومعرته بالنصب وعلى اي تقدير معناه تخشى اي
شره [illegible] منه من فساده قبل بكسر القاف قطيفة الكساء من المخمل رمرمة بالراء المكررة وهي الصوت
وفي بعضها بالزائين ام ابن صياد وفي بعضها بحذف لفظ الابن وذلك للعلم به بالقرينة او لشهرته ونحوه
[illegible] بين اي لو تركته امه بحيث لا يعرف قدوم رسول الله صلى الله عليه وسلم ولم يتدهش عنه بين
[illegible] كلامه ما يهون عليكم امره وسبق مباحث الحديث في كتاب الجنائز في باب اذا اسلم الصبي

باب الرجز في الحرب بالاضافة والرجز بفتح الراء والجيم آخره زاء منقوطة ضرب من الشعر وزنه مستفعل
مرتين [illegible] وزعم الخليل انه ليس بشعر وانما هو اتصاف ابيات واثلاث كذا في القاموس
يزيد من الزيادة ابن ابي عبيدة ابو الاحوص بالمهملتين سلام الحنفي وكان كثير الشعر في الشمائل
للترمذي موصول ما بين اللبة والسرة بشعر يجري كالخط عار الثديين والبطن مما سوى ذلك اشعر الذراعين والمنكبين
واعالي الصدر انتهى ولا منافاة بينهما قال في الفتح وفيه جواز تمثل النبي صلى الله عليه وسلم بشعر غيره انتهى والاولى ان يقال
وبه ثبت تمثل النبي صلى الله عليه وسلم بشعر غيره عبد الله بن رواحة بفتح الراء وخفة الواو وبالمهملة الانصاري الحارثي
البدري النقيب الشاعر بغوا من البغي وهو الاستطالة والظلم ابينا من الاباء

باب من لا يثبت على الخيل بالاضافة ادريس بن يزيد الكوفي مات سنة ثنتين وتسعين ومائة ما حجبني اي
[illegible] منه او من دخول الدار ولا يلزم منه النظر الى امهات المؤمنين كذا في الكرماني

باب دواء الجرح باحراق الحصير بالاضافة جرح رسول الله صلى الله عليه وسلم اي الذي وقع يوم احد
من شج راسه المبارك صلى الله عليه وسلم حشي بضم المهملة وكسر المعجمة على صيغة المجهول

باب ما يكره من التنازع بالاضافة يحيى قيل هو يحيى بن جعفر البلخي عن جده الضمير في جده راجع الى سعيد لا الى ابن
يعني روى عن عامر عن عبد الله كذا في الكرماني الرجالة جمع الراجل خلاف الفارس ابن جبير مصغر الجبر ضد
الكسر الانصاري العقبي البدري تخطفنا بفتح الفوقية والطاء المهملة بينهما معجمة ساكنة وهو مثل يراد به الهزيمة
الى ان رايتمونا انهزمنا فلا تفارقوا مكانكم واوطاناهم الهزيمة للتعريض اي جعلناهم في معرض الدوس بالقدم
يشتدون اي يسرعون المشي قوله الغنيمة نصب على الاغراء الى قوم منادى اي يا قومي اي قال بعضهم لبعضهم يا قوم الغنيمة
ظهر اي غلب صرفت وانما صرفت وجوههم عقوبة لعصيانهم قول رسول الله صلى الله عليه وسلم اذ يدعوهم
الرسول في اخراهم اي في الجماعة المتاخرة فان الرسول صلى الله عليه وسلم قال ابو عباد الله ابو عباد الله انا رسول الله من
يكر فله الجنة كذا في الكرماني ابو سفيان هو صخر بن حرب الاموي والد معاوية وهو كان يومئذ رئيس اهل مكة وامير
العسكر سجال جمع السجل وهو الدلو وشبه التجاريات بالمستقيين يستسقي هذا دلوا وذاك دلوا مثلة اي جدعة
اعل بضم الهمزة وسكون المهملة على صيغة الامر هبل بضم الهاء وفتح الموحدة اسم صنم كان في الكعبة
الا تجيبونه في بعضها بحذف النون وحذفها بغير الناصب والجازم لغة فصيحة العزى تانيث الاعز صنم كان
لقريش

باب اذا فزعوا بالليل بالاضافة عربي بضم المهملة وسكون الراء اي مجرد عن
السرج واسمه مندوب لم تراعوا اي لا تراعوا ومر الحديث

باب من راى العدو بالاضافة
يا صباحاه هو منادى مستغاث والالف للاستغاثة والهاء للسكت وكانه نادى الناس استغاثة بهم في وقت
الصباح الى وقت الغارة وحاصله انها كلمة يقولها المستغيث المكي بتشديد الكاف الغابة بالمعجمة وخشبة الموحدة
الاجمة وموضع بالحجاز ويحك كانه لما راه يفزع سال عنه اخذت على صيغة المؤنث من الفعل المجهول
لقاح بكسر اللام الابل والواحد لقوح وهي الحلوب غطفان بالمعجمة ثم المهملة المفتوحتين وبالفاء قوله وفزارة
بالفاء المفتوحة والزاء الخفيفة وبالراء قبيلتان لابتيها اللابة الحرة اندفعت اندفع اسرع في السير
الرضع جمع الراضع قال الخطابي اللقاح النوق ذوات الدر والمفرد لقحة ويريد بيوم الرضع يوم هلاك اللئام من قولهم
لئيم راضع وهو الذي رضع اللؤم من ثدي امه قال الجوهري زعموا ان رجلا كان يرضع غنمه ويلطمها لئلا يسمع
صوت حلبة منه وقال بعضهم ان لئيما من اللئام رضع من ثدي غنمه خوفا من سماع الفسق الذي نزل عليه

فقتله ... بفتح ... وسكون ... قتله بالتشديد والتخفيف ... قبل القبر الحسن ... فاستجاب الله

... خبره ... عليه وسلم ... ما اصيبوا اي مما جرى عليهم وفيه معجزة لرسول الله صلى الله

عليه وسلم ... بشيء منه ... من الدبر بفتح المهملة وسكون الموحدة ذكور

النحل او الزنابير الكبيرة فحمته اي عصمته ... عاصم يحمي الدبر ... قيل لما عجزوا ... انه كان

... بالسيل فلما جاء السيل ... فلم يجدوه ... فان قلت ما الحكمة في ان الله

تعالى حماه من ... وسلط الكفار عليه وحماه عن قطع شيء من لحمه قلت القتل موجب للشهادة واما القطع

فلا ثواب فيه مع ما فيه من هتك حرمته وفيه كرامة عظيمة لما صح ولخبيب رضي الله عنه كذا في الكرماني

باب فكاك الاسير بفتح الفاء وكسرها فكوا العاني اي الاسير وفكوا بضم الفاء وشدة الكاف على صيغة

الامر ... وجدوني على صيغة الماضي مطرف بضم الميم وفتح المهملة وكسر الراء المشددة الحارثي وبرء

... النسمة الانسان والنفس ... باب فداء المشركين بالاضافة

عقبة بضم العين وسكون القاف ابن اخي موسى بن عقبة لابن اختنا عباس كانت امه من الانصار

محمود ابن غيلان المروزي جبير مصغر ابن مطعم بلفظ الفاعل من الاطعام كان من سادات

قريش ... يوم الفتح وكان حين جاء في فداء اسارى بدر ... قال سمعت النبي صلى الله عليه وسلم ... في

... وهو يصلي ... فسمعته ... صوته في المسجد ...

... من ذلك ... في اسارى بدر ... فقال لو كان ... حيا ... لتركتهم له

باب الحربي اذا دخل بغير امان اياس ... وبالمهملة ابن سلمة بفتح

اللام ابن الاكوع ... مات سنة تسع عشرة ومائة انفتل اي انصرف سلبه بالمفتوحات اي اعطاه ما سلب

منه ... باب يقاتل عن

اهل الذمة حصين بضم المهملة الاولى وفتح الثانية ابن عبد الرحمن السلمي ... على صيغة المجهول وكذا ان

يقاتل وان يقاتل ... من ورائهم ... الا طاقتهم ...

ولا يكلفوا على صيغة المجهول ... الا طاقتهم ... ومطابقة للحديث

للترجمة ... النبي ... بالذمة ...

... باب جوائز الوفد باب هل يستشفع الى اهل الذمة

بالتنوين

بالتنوين ومعاملتهم ... الامام قال الشيخ ابن حجر ... من طريق ... في

رواية ابن علي بن سويد عن الفربري ... جوائز الوفد ... ترجمة هل يستشفع ولذا ... الاسماعيلي ...

يرتفع الاشكال فان حديث ابن عباس مطابق لترجمة جوائز الوفد لقوله فيه واجيزوا الوفد بخلاف الترجمة

الاخرى وكانه ترجم بها واخلى بياضا ليورد فيها حديثا يناسبها ثم لم يتفق ذلك ... حذف ترجمة

جوائز الوفد اصلا واقتصر على ترجمة هل يستشفع وادرج فيها حديث ابن عباس ... رواية ...

عن الفربري ... مناسبة لها ... من جهة ان الاخراج ... الاستشفاع ... على اجازة الوفد

... الترجمة ... هل يستشفع لهم عند الامام وهل يعاملون ... من

جزيرة العرب واجيزوا الوفد لذلك ظاهر والله اعلم انتهى كلامه ... فان قلت ما وجه دلالته على

الترجمة قلت حيث وجب الاخراج ... ذميا او حربيا ... الى الاستشفاع ... الاجازة ...

من حسن المعاملة ثم قال ... الشيخ ... هذا اللفظ باب جوائز الوفد ... الحديث

عليه ظاهر انتهى كلام الكرماني ... فانه كالتصريح بان ... للاستفهام ... لا يستشفع له

ويوافقه قوله صلى الله عليه وسلم اخرجوا المشركين ... قوله صلى الله عليه وسلم اجيزوا ... ملتهم ...

بجوائز الوفد قبيصة قال الشيخ ابن حجر لم يقع في الكتاب لقبيصة رواية عن سفيان ابن عيينة الا ...

وروايته عن الثوري كثيرة ورواية ابن السكن قتيبة بدل قبيصة ... عن ابن عيينة يوم الخميس

خبر المبتدا المحذوف او بالعكس نحو يوم الخميس يوم الخميس نحو انا انا والغرض تفخيم امره في الشدة والمكروه

خضب اي رطب وبلل ... رسول الله صلى الله عليه وسلم ... قول ابن عباس ...

والموافق سائر الروايات الاول كذا في الكرماني ... واطلق بلفظ ... لما ...

عليه الصلوة والسلام من علامات ... كذا في الكرماني ... كذلك في القاموس

... بالفتح ... بالكسر ... انتهى ... قال النبي صلى الله عليه وسلم ...

... وانقطع ... يختلفون ويتنازعون عنده وههنا كلمات ... في كتب

القوم وقد اورد الشيخ العلي المتقي في بعض تصانيفه ... عن عمر رضي الله عنه انه قال ... استنبط من قوله تعالى

... امته ... من يستهديهم انتهى ... مواضع امر رسول الله صلى الله

عليه وسلم ... وحديث ابي هريرة ... صلى الله عليه وسلم اياه ان ...

عن قال انه ان الله ودخل الجنة رضي به عمر عمر انه له عند النبي صلى الله عليه وسلم منزلة اعتمد عليها لما هو دابه وتعلم ما رأى
خبر وفي تلك الحالة من النهاية لحاله صلى الله عليه وسلم دعوتي الى الركعات واستنا زعوا عندي فان الذي
في من مرتبة وانا هب للقار الله وتعالى في ذلك ونحوه افضل الى من الذي تطلبون منه من الكتابة وانكف
عنها ونحوها جزيرة العرب هو ما بين عدن الى ريف العراق طولا ومن جدة الى اطراف الشام عرضا وسميت
جزيرة لاحاطة البحار بها من نواحيها كذا في الفتح اجيزوا من الاجازة يقال اجازه بجوائز اي اعطاه عطايا وهي
تقصد به تزودهم بالضيافة والتطييب لنفوسهم والاعانة لهم سواء كانوا مسلمين او كفارا العرج بفتح
العين وسكون الراء والجيم منزل بين طريق مكة والمدينة تهامة بكسر الفوقية في القاموس تهامة بالكسر مكة شرفها الله تعالى
وارض معروف لا بلد نسبتها والكثير نسبتها يعقوب بابله باب التجمل للوفود بالاضافة
استبرق هو ديباج استبرق عليه القاف وكذا الديباج لا خلاق له لا نصيب له في الآخرة باب
كيف يعرض الاسلام على الصبي بالتنوين اطم بضم الهمزة البناء المرتفع قال الجوهري هو مخففا ومثقلا جمع آطام وهي
حصون لاهل المدينة مغالة بفتح الميم والمعجمة واللام الامين اي العرب وذكره وان كان حقا من جهة المنطوق
فاذا من جهة المفهوم وهو انه ليس مبعوثا الى العجم كما زعم بعض اليهود اشهد فان قلت كيف قال آمنت بالنبي
ورسله الاستفهام قلت المراد ان يظهر للقوم حاله ويظهر كذبه عند العزيمة ولهذا قال آخرا امنت
يعرف هو انه باتيه صادق وكاذب وانبي انه يأتيه الا صادق ولا الاخبار عن الغيب وكان اقراره بانه يأتيه
صادق وكاذب من معجزات نبينا صلى الله عليه وسلم خبأت اي اضمرت لك اسم الدخان وقيل خبأ عليه الصلاة
والسلام آية الدخان وهو فارتقب يوم تأتي السماء بدخان مبين الدخ بضم المهملة وشدة المعجمة الدخان
فان قلت لم امتحنه قلت لانه كان يبلغه ما يدعيه من الكلام في الغيب فاراد ابطال دعوته واظهار حاله للصحابة
بانه كاهن يأتيه الشيطان يلقي الكلمات من كلمة وزمزمة امتحنها عند الاستراق قبل ان يتبعه الشهاب
الثاقب ولهذا اظهر الله عليهم بانه يأتيه صادق وكاذب ولو كان محقا لما اتاه الا الصادق
فساد كلمة نهي واسها انه اي اسكت منتهيا ذليلا نلت انه في بعضها بحذف الالف اللام التي تدخل
الكلمات من الاصرار في بعض النسخ وبالتجاوز منها اي النبوة كذا في الكرماني ان يكن هو اي الدجال فلن تسلط
عليه لان عيسى هو الذي يقتله فان قلت قال النحاة المختار في خبر كان الانفصال والقياس على المختار ان يكون اياه
وعن المختار اذ يكونه قلت وضع مرفوع المنفصل موضع المنصوب ويحتمل ان يكون تأكيدا للمستتر وكان تامة
اولحن

او الخبر محذوف اي ان يكنه هو وان يكون ضميرا بالفعل المحذوف مفسرة فان قلت لم لم يقتله رسول الله صلى الله عليه وسلم
مع انه ادعى بحضرته النبوة قلت كان غير بالغ او كان هو من اهل المهادنة برسول الله صلى الله عليه وسلم كذا في الكرماني
ليس باعور فان قلت الدلائل العقلية ناطقة بانه ليس الها فالحاجة الى ذلك قلت المراد منه التنبيه للعقل بانه هالك
لان الجهال العوام اذ هم ما يعرفهم كذا في الكرماني باب قول النبي صلى الله عليه وسلم بالاضافة
بيلوا اي تواليها من القتل والحزن وفي الآخرة من العقاب المقبري بفتح الموحدة وضمها وكسرها هو ابو سعيد
باب اذا اسلم قوم وذا الذهب بالتنوين علي بن الحسين بن علي رضي الله تعالى عنهم
وهو الامام زين العابدين وفي هذه السلسلة دلالة على ان بعض ابناء اهل البيت الطاهرة كان يكتسب العلم من غيرهم
على خلاف ما عليه الشيعة ومثله كثير عقيل بفتح المهملة ابن ابي طالب كنانة بكسر الكاف بالتنوين المحصب
بلفظ المفعول منه التحصيب بالمهملتين عطوبيات ابي ابراهيم الخيف قاسمت من القسم اي حالفت فان قلت
ما وجه الدلالة على الترجمة قلت ان رسول الله صلى الله عليه وسلم حيث سلم لعقيل تصرفه قبل اسلامه في هو
فبالطريق الاولى كذا في الكرماني هنيئا بضم الهاء وفتح النون وشدة التحتانية الحمى موضع يعينه الامام يحمي
لنعم الصدقة ممنوعا عن الغير اضمم ضم الجناح كناية عن الرحمة والشفقة ادخل اي في الحمى
لهم في الرعي الصريمة مصغر الصرمة وهو القطعة من الابل بقدر الثلاثين كذا في الكرماني وفي القاموس الصرمة
القطعة من الابل ما بين العشرين الى الثلاثين او الى الخمسين والاربعين او ما بين العشر الى الاربعين او ما بين الاثنين
الى بضع عشرة اسكنوا في فتح الباري الصريمة بالمهملة مصغرا وكذا الغنيمة مصغر الغنم القطعة القليلة من الابل والغنم
اياي نصب على التحذير وكانه اشار به الى ايال لان فعله يرجع الى الامام اذا نزعه ويكون عطفا على واتق دعوة
المظلوم بتقدير العامل ابن عوف هو عبد الرحمن وابن عفان هو عثمان رضي الله عنهم ببنيه اي باولاده
فيقول يا امير المؤمنين نحن فقراء محتاجون وانا لا اهون تركهم على الاحتياج فلا بد لي من اعطاء الذهب والفضة
اباهم بدل الماء والكلاء والحاصل انهم لو منعوا من الماء والكلاء لهلكت مواشيهم واحتاجوا الى صرف النقود عليهم
لكنها اسهل منه لا ابا لك هو حقيقة في الدعاء عليه لكن صار الحقيقة مهجورة ولهذا التركيب جاز
تشبيها له بالمضاف والا فالاصل لا اب لك انهم ليرون اي يظنون ان الذي حميته من ظلمتهم به
في بلدهم ولكن اعلم ان البلاد لهم لانها كانت في جاهليتهم واسلموا عليها ولولا المال اي الخيل المعدة للقتال تحمل عليها
الغزاة الذين ليس لهم مركب ما حميت الحمى بقدر شبر وكانت من الصدقة فالمالك وهو ابو بكر انما

باب كتابة الامام الناس [illegible] تخاف بهمزة الاستفهام مقدرة اي تخاف مع قلتنا بعدد [illegible] وهو قليل [illegible] يصلي وحده [illegible] والفاء في فلقد [illegible] بعد وفاة رسول الله صلى الله عليه وسلم

[illegible] يصلي وحده خائفا مع كثرة المسلمين قال الكرماني فان قلت ما وجه الفتنة التي وقعت بعد [illegible] وهو الذي صلى [illegible] ان بعضهم يخفي نفسه ويصلي سرا يخاف من الظهور والمشاركة في الدخول في الفتنة والحرب [illegible] بلفظ الحج يشهد ان يكون اشارة الى ذلك الى ما وقع في اواخر خلافة عثمان من ولاية بعض [illegible] الوليد بن عقبة حيث كان يؤخر الصلاة ولا يقيمها على وجهها فكان بعض الورع يصلي وحده [illegible] من الفتنة وقوع الفتنة وقال الامام النووي في تهذيب الاسماء كان حذيفة توفي بالمداين سنة ست وثلاثين

بعد قتل عثمان رضي الله تعالى عنه باربعين ليلة وقتل عثمان يوم الجمعة ثامن عشرة خلون من ذي الحجة سنة خمس وثلاثين ولم يدرك حذيفة الفتنة التي حصلت بعد ذلك في جمادى الاولى سنة ست وثلاثين وفي صحيح البخاري ومسلم عن حذيفة انه قال قام فينا رسول الله صلى الله عليه وسلم مقاما ما ترك شيئا يكون من مقامه ذلك الى قيام الساعة الا حدث به حفظه من حفظه ونسيه من نسيه قد علمه اصحابي هؤلاء واسر اليه رسول الله صلى الله عليه وسلم [illegible] سرا وحده ليالي لخبر القوم [illegible] عمر [illegible] على علي [illegible] عن هل في عمالي [illegible] من المنافقين قال نعم واحد قال من هو قال لا اذكره فعزله عمر كانما دل عليه كذا ذكر الامام النووي في التهذيب

ابو حمزة [illegible] محمد بن ميمون السكري ابو معاوية محمد بن خازم وهو يروي ايضا عن الاعمش

ابو يعقوب [illegible] والمهملة واسمه نافع بالنون والفاء والمهملة في الحديث قريبا قال الشيخ ابن حجر ان ابا معاوية خالف [illegible] عن الاعمش في هذا الاسناد في [illegible] طريق ابي معاوية دونه وصلها مسلم واحمد والنسائي وابن ماجه [illegible] فلذلك [illegible] مطلقا وقال ايضا ان اصحاب الاعمش اختلفوا في [illegible] [illegible] وقد ذكروا في التوفيق احتمالات كون عددا مقاتلة خمسمائة وكون غيرهم من النساء والصبيان الى تمام [illegible] ابتداء الاسلام وبعده الى ستمائة الى سبعمائة الرجال [illegible] منهم المقاتلة خمسمائة او غير ذلك من الاحتمالات المذكورة في المطولات **باب** ان الله يؤيد الدين بالرجل الفاجر [illegible] بالرفع [illegible] [illegible] في صدق رسول الله صلى الله عليه وسلم الى [illegible] وهو في باب لا يقال فلان شهيد

باب من تأمر في الحرب من غير امرة [illegible] المصدر [illegible] [illegible] [illegible] عبد بضم المهملة [illegible] حميد بالمهملة المضمومة مر في الحديث في كتاب الجنائز

في باب الرجل [illegible] ما [illegible] ان ما لهم [illegible] فيه افضل [illegible] لو كانوا عندنا [illegible]

دمعا **باب** العون بالمدد بالاضافة [illegible] رعل بكسر الراء وسكون المهملة [illegible] وكان [illegible] بفتح المعجمة [illegible] من سليم كذا في القاموس عصية مصغر العصا لحيان بكسر اللام واسكان المهملة وبالتحتانية القراء جمع القارئ سموا بهم لكثرة قراءتهم [illegible] الحطب معونة بفتح الميم وضم المهملة وبالنون قال [illegible] في قوله في هذه الطريق انه رعلا وذكوان وعصية وبني لحيان وهم [illegible] كان هؤلاء [illegible] بئر معونة [illegible] ذلك [illegible] في [illegible] [illegible] انشاء الله تعالى [illegible] تلاوته وقد يقال ان بني لحيان [illegible] في اول كتاب الجهاد كذا في [illegible]

باب من غلب العدو فاقام بالاضافة [illegible] بفتح الراء وسكون الواو بالمهملة عبادة بضم المهملة وخفة الموحدة [illegible] بالعرصة [illegible] بقعة من الدور واسعة ليس فيها بناء

باب من قسم الغنيمة في غزوه وسفره بالاضافة [illegible] مولى رسول الله صلى الله عليه وسلم وكان للعباس [illegible] رسول الله صلى الله عليه وسلم [illegible] العباس اعتقه هبة بضم الهاء وسكون المهملة وبالموحدة ابن خالد القيسي **باب** اذا غنم المشركون مال المسلم [illegible] ابن عمر [illegible] هو عبد الله وهذا تعليق من البخاري [illegible] لانه مات سنة تسع وخمسين ومائة الدراوردي [illegible] ان [illegible] اذا غنموا وكان في الغنيمة مال المسلم فانه مردود عليه عار بالمهملة اذا انفلت وذهب على وجهه [illegible] ومنه رجل عيار اذا كان [illegible] بطالا [illegible] المسلمون الى الكفار [illegible] فاخذه العدو انفلت وذهب فاخذه [illegible]

باب من تكلم بالفارسية والرطانة بالفتح والكسر [illegible] من الكلام بالاعجمية [illegible] بكسر الميم وسكون التحتانية وبالنون ممدودا ومقصورا [illegible] مصغر [illegible] سور بضم المهملة وسكون الواو الطعام [illegible] وقيل الطعام مطلقا وهي لفظة فارسية [illegible] منصوب [illegible] على الفتح وقد يقال [illegible] بالتنوين [illegible] التنوين وعليها الرواية اي [illegible] بكذا [illegible] او اسم فعل [illegible] [illegible] والباء [illegible] كذا في الكرماني حبان بكسر المهملة وتشديد الموحدة وبالنون سعيد بن العاص قال [illegible] هو [illegible] في الاسناد هو شيخ عبد الله وهو ابن المبارك [illegible] سعيد بن عمرو بن سعيد بن العاص [illegible] سعيد [illegible] [illegible] الحديث الواحد ثم قال ام خالد [illegible] باسم ابيها وكان الزبير بن العوام تزوجها [illegible] خالد بنت الزبير قال

اذا اصطفى ومجرب بتنوين واصطفى على صيغة المجهول محرث بضم الميم وسكون المهملة وكسر الراء المخففة والمهملة

عن ابي عبد الرحمن السلمي ... حصين بالتصغير عيينة بضم المهملة وفتح الموحدة

بضم المهملة وفتح اللام الكوفي كان عثمانيا اي يقدم عثمان على علي رضي الله عنهما ابن عطية بفتح المهملة

... وكان علويا اي يقدم عليا على عثمان رضي الله عنهما جرأ صاحبك يعني عليا على الدماء فان قلت

... الجزم على الهلاك او على رضي الله عنه قلت فهم منه انه لما كان جازما بانه من اهل الجنة عرف انه ان وقع

منه خطا بما اجتهد فيه عفي عنه يوم القيمة قطعا لذلك قال فان قلت الجواب لا يرفع السؤال على وجه ينقطع به

مادة الاشكال بل الجواب عنه بحيث ينقطع الاشكال والسابق ان يبحث من حديث آخر بان يقال نسبة الجرأة

اليه مسلم لكن لا لما ذكره بل لانه رضي الله تعالى عنه لما علم انه من اهل الجنة انى لا يجزم على امر الا وهو سبيل

الى الجنة لقوله تعالى تلك بما علي شاكلته ولقوله صلى الله عليه وسلم اعملوا فكل ميسر لما خلق له وقوله عليه الصلوة

والسلام في هذه القصة في جواب عمر رضي الله تعالى عنه وما يدريك لعل الله اطلع على اهل بدر فقال اعملوا ما شئتم

روضة كذا في روضة خاخ الظعينة اسم تلك المرأة سارة بالمهملة والراء حاطب بالمهملتين ابن

ابي بلتعة بفتح الموحدة والفوقانية والمهملة مع سكون اللام الكتاب منصوب بتقدير هات الكتاب لتخرجنه

حجزتها بضم المهملة وسكون الجيم وبالزاي معقد الازار وحجزة السراويل التي فيها التكة فان قلت في باب

الجاسوس انها اخرجته من عقاصها اي من شعورها المضفورة فما التلفيق بينهما قلت لعلها اخرجته من الحجزة

اولا ونقلته في عقيصة ثم اضطرت الى الاخراج منها او بالعكس ايضا او المراد من الحجزة العقد مطلقا فلذلك

ذكره بعضهم وقال في جمع بعد ذلك وبان تكون عقيصتها طويلة بحيث يصل الى حجزتها فربطته في عقيصتها

وغرزته بحجزتها قال وهذا الاحتمال ارجح وذكر ايضا جوابا آخر وقال واما بعضهم باحتمال ان تكون معها كتابان

الى جانبين فهذا الذي ... من كلام ابي عبد الرحمن ومقصوده ... عليه سياق الحديث ما ذكره

... في السؤال وعلى ذكرنا من القول بالموجب اشارة الى قوله عليه الصلوة والسلام لعل الله اطلع على

اهل بدر فقال اعملوا ما شئتم من الله تعالى حتم الله سبحانه بالخيرات ويحفظهم عن الشرور والله اعلم بالصواب

باب ——— استقبال الغزاة بالاضافة عبد الله بن محمد بن ابي الاسود يزيد

من زريع حميد مصغر الحمد بن الاسود الراسبي البصري حبيب مصغر ابن الشهيد الازدي البصري

مات سنة خمس واربعين ومائة وابن الزبير هو عبد الله جعفر بن ابي طالب حملنا وتركك اختلفوا في ان هذا

من كلام جعفر وابن الزبير فالظاهر سياق البخاري انه من كلام ابن الزبير ... وفي مسلم ما يناسب انه من

جعفر ويؤيده ما روي انه قال نعم حملنا وتركك ... فالمراد منه انه من كلام ابن جعفر ... سياق البخاري

عليه وتفصيله في فتح الباري وقال فيه الذي ... السائب بن يزيد بالمهملة والتحتانية ... زهرة

ابن يزيد بالزاي باب ——— ما يقول اذا رجع من الغزو بالاضافة ... بفتح الميم

ابو اسحق الحضرمي مقفله بفتح الميم والفاء بينهما قاف ساكنة اي رجوعه من عسفان بضم المهملة الاولى

وسكون الثانية قال الدمياطي هذا وهم لان غزوة عسفان الى بني لحيان كانت سنة ست وقصة صفية كانت في غزوة

خيبر في سنة سبع وجوز بعضهم ان يكون عسفان اسم موضع في طريق خيبر قال الشيخ ابن حجر وهو مردود قال

والذي يظهر ان الراوي اضاف المقفل الى عسفان لان غزوة خيبر كانت عقبها فانه لم يقم بالمدينة الا قليلا فجعله

بينهما وهذا كما قيل في حديث سلمة بن الاكوع الآتي في تحريم المتعة في غزوة اوطاس مع انها بعد الفتح

فاقتحم يقال اقتحم في الامر اذا رمى بنفسه فيه من غير روية المرأة بالنصب اي الزم المرأة وفي بعضها بالمرأة

فقلب اي القى ابو طلحة ثوبه على وجهه فالقاه عليها اي القى ابو طلحة ثوبه عليها واشنعا اي وعضدا

يقال كنفت الرجل اي صنته قال الشيخ الظاهر ان القائل هو يحيى الراوي عن انس والقائل اقتحم انس وحكاه

اقتحم فبدأت ابا طلحة والقول ان ابا طلحة اقتحم على حسب ظني ثانيا قال اقتحم فقصد نحوها

بظهر المدينة اي ظاهرها باب ——— الصلوة اذا قدم من سفر بالاضافة محارب بلفظ

الفاعل ضد المصالح ابن دثار ضد الشعار مر في كتاب الصلوة بهذه الترجمة بعينها باب ——— الطعام

عند القدوم بالاضافة وسمي بالنقيعة بالنون يفطر من الافطار لا من التفطير يغشاه اي يقدم عليه وينزل

لديه محمد اي ابن سلام صرار بكسر المهملة وخفة الراء الاولى موضع قريب من المدينة على ثلاثة اميال

كتاب ——— فرض الخمس بالاضافة شارف اي مسنة من النوق

شارفا من الخمس هذا موضع الترجمة بنو قينقاع بفتح القافين وضم النون تحتانيا وكسرها منصرفا وغير منصرف

قبيلة من اليهود الاذخر جمع الاذخرة بفتح المعجمة وبالزاي والكسر حشيش طيب الرائحة قال الجوهري ...

مناخات باعتبار لفظ الشارف ومناخات باعتبار معناه فلم املك عيني اي لم ابك لما ان ...

رجما على الشارفين ... من توهم تقصيره في حق فاطمة او في تأخير الابتناء بسبب ... منه ...

لاجل فوات متاع الدنيا شرب بفتح الشين المعجمة وسكون الراء جمع الشارب ... والنصب

كتاب الجزية

الجزية فعلة من جزى يجزي اذا قضى ما عليه وقيل من الجزاء كأنها جزاء على التقرير بالصغار وقيل من الجزاء بمعنى المقابلة لأنها مقابلة على الأمن وقيل من الجزاء بمعنى الكفاية لأنها كفاية لمؤنة المقاتلين وقيل من الجزاء بمعنى الاستئصال لأنها تستأصل مال الكافر وقيل من الجزاء بمعنى الانتقام لأنها انتقام من الكافر على كفره وقيل من الجزاء بمعنى الذل والصغار لأنها تؤخذ منه وهو صاغر وقيل من الجزاء بمعنى القدر لأنها على قدر الرؤوس والأموال وقيل من الجزاء بمعنى الجزاء لأنها جزاء على الكفر وقيل من الجزاء بمعنى الجزاء لأنها جزاء على الأمن وقيل من الجزاء بمعنى الجزاء لأنها جزاء على ترك القتل وقيل من الجزاء بمعنى الجزاء لأنها جزاء على ترك القتل والسبي وقيل من الجزاء بمعنى الجزاء لأنها جزاء على ترك القتل والسبي والغنيمة وقيل من الجزاء بمعنى الجزاء لأنها جزاء على ترك القتل والسبي والغنيمة والأرض وقيل من الجزاء بمعنى الجزاء لأنها جزاء على ترك القتل والسبي والغنيمة والأرض والمال وقيل من الجزاء بمعنى الجزاء لأنها جزاء على ترك القتل والسبي والغنيمة والأرض والمال والدم وقيل من الجزاء بمعنى الجزاء لأنها جزاء على ترك القتل والسبي والغنيمة والأرض والمال والدم والعرض وقيل من الجزاء بمعنى الجزاء لأنها جزاء على ترك القتل والسبي والغنيمة والأرض والمال والدم والعرض والنسب وقيل من الجزاء بمعنى الجزاء لأنها جزاء على ترك القتل والسبي والغنيمة والأرض والمال والدم والعرض والنسب والحسب وقيل من الجزاء بمعنى الجزاء لأنها جزاء على ترك القتل والسبي والغنيمة والأرض والمال والدم والعرض والنسب والحسب والدين وقيل من الجزاء بمعنى الجزاء لأنها جزاء على ترك القتل والسبي والغنيمة والأرض والمال والدم والعرض والنسب والحسب والدين والعقل وقيل من الجزاء بمعنى الجزاء لأنها جزاء على ترك القتل والسبي والغنيمة والأرض والمال والدم والعرض والنسب والحسب والدين والعقل والنفس وقيل من الجزاء بمعنى الجزاء لأنها جزاء على ترك القتل والسبي والغنيمة والأرض والمال والدم والعرض والنسب والحسب والدين والعقل والنفس والروح وقيل من الجزاء بمعنى الجزاء لأنها جزاء على ترك القتل والسبي والغنيمة والأرض والمال والدم والعرض والنسب والحسب والدين والعقل والنفس والروح والجسد وقيل من الجزاء بمعنى الجزاء لأنها جزاء على ترك القتل والسبي والغنيمة والأرض والمال والدم والعرض والنسب والحسب والدين والعقل والنفس والروح والجسد والعمر وقيل من الجزاء بمعنى الجزاء لأنها جزاء على ترك القتل والسبي والغنيمة والأرض والمال والدم والعرض والنسب والحسب والدين والعقل والنفس والروح والجسد والعمر والأجل وقيل من الجزاء بمعنى الجزاء لأنها جزاء على ترك القتل والسبي والغنيمة والأرض والمال والدم والعرض والنسب والحسب والدين والعقل والنفس والروح والجسد والعمر والأجل والرزق وقيل من الجزاء بمعنى الجزاء لأنها جزاء على ترك القتل والسبي والغنيمة والأرض والمال والدم والعرض والنسب والحسب والدين والعقل والنفس والروح والجسد والعمر والأجل والرزق والعمل وقيل من الجزاء بمعنى الجزاء لأنها جزاء على ترك القتل والسبي والغنيمة والأرض والمال والدم والعرض والنسب والحسب والدين والعقل والنفس والروح والجسد والعمر والأجل والرزق والعمل والثواب وقيل من الجزاء بمعنى الجزاء لأنها جزاء على ترك القتل والسبي والغنيمة والأرض والمال والدم والعرض والنسب والحسب والدين والعقل والنفس والروح والجسد والعمر والأجل والرزق والعمل والثواب والعقاب وقيل من الجزاء بمعنى الجزاء لأنها جزاء على ترك القتل والسبي والغنيمة والأرض والمال والدم والعرض والنسب والحسب والدين والعقل والنفس والروح والجسد والعمر والأجل والرزق والعمل والثواب والعقاب والجنة والنار وقيل من الجزاء بمعنى الجزاء لأنها جزاء على ترك القتل والسبي والغنيمة والأرض والمال والدم والعرض والنسب والحسب والدين والعقل والنفس والروح والجسد والعمر والأجل والرزق والعمل والثواب والعقاب والجنة والنار والخلود وقيل من الجزاء بمعنى الجزاء لأنها جزاء على ترك القتل والسبي والغنيمة والأرض والمال والدم والعرض والنسب والحسب والدين والعقل والنفس والروح والجسد والعمر والأجل والرزق والعمل والثواب والعقاب والجنة والنار والخلود والأبد وقيل من الجزاء بمعنى الجزاء لأنها جزاء على ترك القتل والسبي والغنيمة والأرض والمال والدم والعرض والنسب والحسب والدين والعقل والنفس والروح والجسد والعمر والأجل والرزق والعمل والثواب والعقاب والجنة والنار والخلود والأبد والدهر وقيل من الجزاء بمعنى الجزاء لأنها جزاء على ترك القتل والسبي والغنيمة والأرض والمال والدم والعرض والنسب والحسب والدين والعقل والنفس والروح والجسد والعمر والأجل والرزق والعمل والثواب والعقاب والجنة والنار والخلود والأبد والدهر والزمان وقيل من الجزاء بمعنى الجزاء لأنها جزاء على ترك القتل والسبي والغنيمة والأرض والمال والدم والعرض والنسب والحسب والدين والعقل والنفس والروح والجسد والعمر والأجل والرزق والعمل والثواب والعقاب والجنة والنار والخلود والأبد والدهر والزمان والوقت وقيل من الجزاء بمعنى الجزاء لأنها جزاء على ترك القتل والسبي والغنيمة والأرض والمال والدم والعرض والنسب والحسب والدين والعقل والنفس والروح والجسد والعمر والأجل والرزق والعمل والثواب والعقاب والجنة والنار والخلود والأبد والدهر والزمان والوقت والساعة وقيل من الجزاء بمعنى الجزاء لأنها جزاء على ترك القتل والسبي والغنيمة والأرض والمال والدم والعرض والنسب والحسب والدين والعقل والنفس والروح والجسد والعمر والأجل والرزق والعمل والثواب والعقاب والجنة والنار والخلود والأبد والدهر والزمان والوقت والساعة واليوم وقيل من الجزاء بمعنى الجزاء لأنها جزاء على ترك القتل والسبي والغنيمة والأرض والمال والدم والعرض والنسب والحسب والدين والعقل والنفس والروح والجسد والعمر والأجل والرزق والعمل والثواب والعقاب والجنة والنار والخلود والأبد والدهر والزمان والوقت والساعة واليوم والليلة وقيل من الجزاء بمعنى الجزاء لأنها جزاء على ترك القتل والسبي والغنيمة والأرض والمال والدم والعرض والنسب والحسب والدين والعقل والنفس والروح والجسد والعمر والأجل والرزق والعمل والثواب والعقاب والجنة والنار والخلود والأبد والدهر والزمان والوقت والساعة واليوم والليلة والشهر وقيل من الجزاء بمعنى الجزاء لأنها جزاء على ترك القتل والسبي والغنيمة والأرض والمال والدم والعرض والنسب والحسب والدين والعقل والنفس والروح والجسد والعمر والأجل والرزق والعمل والثواب والعقاب والجنة والنار والخلود والأبد والدهر والزمان والوقت والساعة واليوم والليلة والشهر والسنة وقيل من الجزاء بمعنى الجزاء لأنها جزاء على ترك القتل والسبي والغنيمة والأرض والمال والدم والعرض والنسب والحسب والدين والعقل والنفس والروح والجسد والعمر والأجل والرزق والعمل والثواب والعقاب والجنة والنار والخلود والأبد والدهر والزمان والوقت والساعة واليوم والليلة والشهر والسنة والعام وقيل من الجزاء بمعنى الجزاء لأنها جزاء على ترك القتل والسبي والغنيمة والأرض والمال والدم والعرض والنسب والحسب والدين والعقل والنفس والروح والجسد والعمر والأجل والرزق والعمل والثواب والعقاب والجنة والنار والخلود والأبد والدهر والزمان والوقت والساعة واليوم والليلة والشهر والسنة والعام والحول وقيل من الجزاء بمعنى الجزاء لأنها جزاء على ترك القتل والسبي والغنيمة والأرض والمال والدم والعرض والنسب والحسب والدين والعقل والنفس والروح والجسد والعمر والأجل والرزق والعمل والثواب والعقاب والجنة والنار والخلود والأبد والدهر والزمان والوقت والساعة واليوم والليلة والشهر والسنة والعام والحول والعقد وقيل من الجزاء بمعنى الجزاء لأنها جزاء على ترك القتل والسبي والغنيمة والأرض والمال والدم والعرض والنسب والحسب والدين والعقل والنفس والروح والجسد والعمر والأجل والرزق والعمل والثواب والعقاب والجنة والنار والخلود والأبد والدهر والزمان والوقت والساعة واليوم والليلة والشهر والسنة والعام والحول والعقد والعهد وقيل من الجزاء بمعنى الجزاء لأنها جزاء على ترك القتل والسبي والغنيمة والأرض والمال والدم والعرض والنسب والحسب والدين والعقل والنفس والروح والجسد والعمر والأجل والرزق والعمل والثواب والعقاب والجنة والنار والخلود والأبد والدهر والزمان والوقت والساعة واليوم والليلة والشهر والسنة والعام والحول والعقد والعهد والميثاق وقيل من الجزاء بمعنى الجزاء لأنها جزاء على ترك القتل والسبي والغنيمة والأرض والمال والدم والعرض والنسب والحسب والدين والعقل والنفس والروح والجسد والعمر والأجل والرزق والعمل والثواب والعقاب والجنة والنار والخلود والأبد والدهر والزمان والوقت والساعة واليوم والليلة والشهر والسنة والعام والحول والعقد والعهد والميثاق والأمان وقيل من الجزاء بمعنى الجزاء لأنها جزاء على ترك القتل والسبي والغنيمة والأرض والمال والدم والعرض والنسب والحسب والدين والعقل والنفس والروح والجسد والعمر والأجل والرزق والعمل والثواب والعقاب والجنة والنار والخلود والأبد والدهر والزمان والوقت والساعة واليوم والليلة والشهر والسنة والعام والحول والعقد والعهد والميثاق والأمان والذمة وقيل من الجزاء بمعنى الجزاء لأنها جزاء على ترك القتل والسبي والغنيمة والأرض والمال والدم والعرض والنسب والحسب والدين والعقل والنفس والروح والجسد والعمر والأجل والرزق والعمل والثواب والعقاب والجنة والنار والخلود والأبد والدهر والزمان والوقت والساعة واليوم والليلة والشهر والسنة والعام والحول والعقد والعهد والميثاق والأمان والذمة والحرمة وقيل من الجزاء بمعنى الجزاء لأنها جزاء على ترك القتل والسبي والغنيمة والأرض والمال والدم والعرض والنسب والحسب والدين والعقل والنفس والروح والجسد والعمر والأجل والرزق والعمل والثواب والعقاب والجنة والنار والخلود والأبد والدهر والزمان والوقت والساعة واليوم والليلة والشهر والسنة والعام والحول والعقد والعهد والميثاق والأمان والذمة والحرمة والحق وقيل من الجزاء بمعنى الجزاء لأنها جزاء على ترك القتل والسبي والغنيمة والأرض والمال والدم والعرض والنسب والحسب والدين والعقل والنفس والروح والجسد والعمر والأجل والرزق والعمل والثواب والعقاب والجنة والنار والخلود والأبد والدهر والزمان والوقت والساعة واليوم والليلة والشهر والسنة والعام والحول والعقد والعهد والميثاق والأمان والذمة والحرمة والحق والباطل وقيل من الجزاء بمعنى الجزاء لأنها جزاء على ترك القتل والسبي والغنيمة والأرض والمال والدم والعرض والنسب والحسب والدين والعقل والنفس والروح والجسد والعمر والأجل والرزق والعمل والثواب والعقاب والجنة والنار والخلود والأبد والدهر والزمان والوقت والساعة واليوم والليلة والشهر والسنة والعام والحول والعقد والعهد والميثاق والأمان والذمة والحرمة والحق والباطل والصدق والكذب وقيل من الجزاء بمعنى الجزاء لأنها جزاء على ترك القتل والسبي والغنيمة والأرض والمال والدم والعرض والنسب والحسب والدين والعقل والنفس والروح والجسد والعمر والأجل والرزق والعمل والثواب والعقاب والجنة والنار والخلود والأبد والدهر والزمان والوقت والساعة واليوم والليلة والشهر والسنة والعام والحول والعقد والعهد والميثاق والأمان والذمة والحرمة والحق والباطل والصدق والكذب والخير والشر وقيل من الجزاء بمعنى الجزاء لأنها جزاء على ترك القتل والسبي والغنيمة والأرض والمال والدم والعرض والنسب والحسب والدين والعقل والنفس والروح والجسد والعمر والأجل والرزق والعمل والثواب والعقاب والجنة والنار والخلود والأبد والدهر والزمان والوقت والساعة واليوم والليلة والشهر والسنة والعام والحول والعقد والعهد والميثاق والأمان والذمة والحرمة والحق والباطل والصدق والكذب والخير والشر والحسن والقبيح وقيل من الجزاء بمعنى الجزاء لأنها جزاء على ترك القتل والسبي والغنيمة والأرض والمال والدم والعرض والنسب والحسب والدين والعقل والنفس والروح والجسد والعمر والأجل والرزق والعمل والثواب والعقاب والجنة والنار والخلود والأبد والدهر والزمان والوقت والساعة واليوم والليلة والشهر والسنة والعام والحول والعقد والعهد والميثاق والأمان والذمة والحرمة والحق والباطل والصدق والكذب والخير والشر والحسن والقبيح والجميل والقبيح وقيل من الجزاء بمعنى الجزاء لأنها جزاء على ترك القتل والسبي والغنيمة والأرض والمال والدم والعرض والنسب والحسب والدين والعقل والنفس والروح والجسد والعمر والأجل والرزق والعمل والثواب والعقاب والجنة والنار والخلود والأبد والدهر والزمان والوقت والساعة واليوم والليلة والشهر والسنة والعام والحول والعقد والعهد والميثاق والأمان والذمة والحرمة والحق والباطل والصدق والكذب والخير والشر والحسن والقبيح والجميل والقبيح والمحمود والمذموم وقيل من الجزاء بمعنى الجزاء لأنها جزاء على ترك القتل والسبي والغنيمة والأرض والمال والدم والعرض والنسب والحسب والدين والعقل والنفس والروح والجسد والعمر والأجل والرزق والعمل والثواب والعقاب والجنة والنار والخلود والأبد والدهر والزمان والوقت والساعة واليوم والليلة والشهر والسنة والعام والحول والعقد والعهد والميثاق والأمان والذمة والحرمة والحق والباطل والصدق والكذب والخير والشر والحسن والقبيح والجميل والقبيح والمحمود والمذموم والمحبوب والمكروه وقيل من الجزاء بمعنى الجزاء لأنها جزاء على ترك القتل والسبي والغنيمة والأرض والمال والدم والعرض والنسب والحسب والدين والعقل والنفس والروح والجسد والعمر والأجل والرزق والعمل والثواب والعقاب والجنة والنار والخلود والأبد والدهر والزمان والوقت والساعة واليوم والليلة والشهر والسنة والعام والحول والعقد والعهد والميثاق والأمان والذمة والحرمة والحق والباطل والصدق والكذب والخير والشر والحسن والقبيح والجميل والقبيح والمحمود والمذموم والمحبوب والمكروه والمرغوب والمرهوب وقيل من الجزاء بمعنى الجزاء لأنها جزاء على ترك القتل والسبي والغنيمة والأرض والمال والدم والعرض والنسب والحسب والدين والعقل والنفس والروح والجسد والعمر والأجل والرزق والعمل والثواب والعقاب والجنة والنار والخلود والأبد والدهر والزمان والوقت والساعة واليوم والليلة والشهر والسنة والعام والحول والعقد والعهد والميثاق والأمان والذمة والحرمة والحق والباطل والصدق والكذب والخير والشر والحسن والقبيح والجميل والقبيح والمحمود والمذموم والمحبوب والمكروه والمرغوب والمرهوب والمطلوب والمهروب وقيل من الجزاء بمعنى الجزاء لأنها جزاء على ترك القتل والسبي والغنيمة والأرض والمال والدم والعرض والنسب والحسب والدين والعقل والنفس والروح والجسد والعمر والأجل والرزق والعمل والثواب والعقاب والجنة والنار والخلود والأبد والدهر والزمان والوقت والساعة واليوم والليلة والشهر والسنة والعام والحول والعقد والعهد والميثاق والأمان والذمة والحرمة والحق والباطل والصدق والكذب والخير والشر والحسن والقبيح والجميل والقبيح والمحمود والمذموم والمحبوب والمكروه والمرغوب والمرهوب والمطلوب والمهروب والمقصود والمتروك وقيل من الجزاء بمعنى الجزاء لأنها جزاء على ترك القتل والسبي والغنيمة والأرض والمال والدم والعرض والنسب والحسب والدين والعقل والنفس والروح والجسد والعمر والأجل والرزق والعمل والثواب والعقاب والجنة والنار والخلود والأبد والدهر والزمان والوقت والساعة واليوم والليلة والشهر والسنة والعام والحول والعقد والعهد والميثاق والأمان والذمة والحرمة والحق والباطل والصدق والكذب والخير والشر والحسن والقبيح والجميل والقبيح والمحمود والمذموم والمحبوب والمكروه والمرغوب والمرهوب والمطلوب والمهروب والمقصود والمتروك والمأمور والمنهي وقيل من الجزاء بمعنى الجزاء لأنها جزاء على ترك القتل والسبي والغنيمة والأرض والمال والدم والعرض والنسب والحسب والدين والعقل والنفس والروح والجسد والعمر والأجل والرزق والعمل والثواب والعقاب والجنة والنار والخلود والأبد والدهر والزمان والوقت والساعة واليوم والليلة والشهر والسنة والعام والحول والعقد والعهد والميثاق والأمان والذمة والحرمة والحق والباطل والصدق والكذب والخير والشر والحسن والقبيح والجميل والقبيح والمحمود والمذموم والمحبوب والمكروه والمرغوب والمرهوب والمطلوب والمهروب والمقصود والمتروك والمأمور والمنهي والمباح والمحظور وقيل من الجزاء بمعنى الجزاء لأنها جزاء على ترك القتل والسبي والغنيمة والأرض والمال والدم والعرض والنسب والحسب والدين والعقل والنفس والروح والجسد والعمر والأجل والرزق والعمل والثواب والعقاب والجنة والنار والخلود والأبد والدهر والزمان والوقت والساعة واليوم والليلة والشهر والسنة والعام والحول والعقد والعهد والميثاق والأمان والذمة والحرمة والحق والباطل والصدق والكذب والخير والشر والحسن والقبيح والجميل والقبيح والمحمود والمذموم والمحبوب والمكروه والمرغوب والمرهوب والمطلوب والمهروب والمقصود والمتروك والمأمور والمنهي والمباح والمحظور والمكروه والمستحب وقيل من الجزاء بمعنى الجزاء لأنها جزاء على ترك القتل والسبي والغنيمة والأرض والمال والدم والعرض والنسب والحسب والدين والعقل والنفس والروح والجسد والعمر والأجل والرزق والعمل والثواب والعقاب والجنة والنار والخلود والأبد والدهر والزمان والوقت والساعة واليوم والليلة والشهر والسنة والعام والحول والعقد والعهد والميثاق والأمان والذمة والحرمة والحق والباطل والصدق والكذب والخير والشر والحسن والقبيح والجميل والقبيح والمحمود والمذموم والمحبوب والمكروه والمرغوب والمرهوب والمطلوب والمهروب والمقصود والمتروك والمأمور والمنهي والمباح والمحظور والمكروه والمستحب والواجب وقيل من الجزاء بمعنى الجزاء لأنها جزاء على ترك القتل والسبي والغنيمة والأرض والمال والدم والعرض والنسب والحسب والدين والعقل والنفس والروح والجسد والعمر والأجل والرزق والعمل والثواب والعقاب والجنة والنار والخلود والأبد والدهر والزمان والوقت والساعة واليوم والليلة والشهر والسنة والعام والحول والعقد والعهد والميثاق والأمان والذمة والحرمة والحق والباطل والصدق والكذب والخير والشر والحسن والقبيح والجميل والقبيح والمحمود والمذموم والمحبوب والمكروه والمرغوب والمرهوب والمطلوب والمهروب والمقصود والمتروك والمأمور والمنهي والمباح والمحظور والمكروه والمستحب والواجب والفرض وقيل من الجزاء بمعنى الجزاء لأنها جزاء على ترك القتل والسبي والغنيمة والأرض والمال والدم والعرض والنسب والحسب والدين والعقل والنفس والروح والجسد والعمر والأجل والرزق والعمل والثواب والعقاب والجنة والنار والخلود والأبد والدهر والزمان والوقت والساعة واليوم والليلة والشهر والسنة والعام والحول والعقد والعهد والميثاق والأمان والذمة والحرمة والحق والباطل والصدق والكذب والخير والشر والحسن والقبيح والجميل والقبيح والمحمود والمذموم والمحبوب والمكروه والمرغوب والمرهوب والمطلوب والمهروب والمقصود والمتروك والمأمور والمنهي والمباح والمحظور والمكروه والمستحب والواجب والفرض والسنة وقيل من الجزاء بمعنى الجزاء لأنها جزاء على ترك القتل والسبي والغنيمة والأرض والمال والدم والعرض والنسب والحسب والدين والعقل والنفس والروح والجسد والعمر والأجل والرزق والعمل والثواب والعقاب والجنة والنار والخلود والأبد والدهر والزمان والوقت والساعة واليوم والليلة والشهر والسنة والعام والحول والعقد والعهد والميثاق والأمان والذمة والحرمة والحق والباطل والصدق والكذب والخير والشر والحسن والقبيح والجميل والقبيح والمحمود والمذموم والمحبوب والمكروه والمرغوب والمرهوب والمطلوب والمهروب والمقصود والمتروك والمأمور والمنهي والمباح والمحظور والمكروه والمستحب والواجب والفرض والسنة والنافلة وقيل من الجزاء بمعنى الجزاء لأنها جزاء على ترك القتل والسبي والغنيمة والأرض والمال والدم والعرض والنسب والحسب والدين والعقل والنفس والروح والجسد والعمر والأجل والرزق والعمل والثواب والعقاب والجنة والنار والخلود والأبد والدهر والزمان والوقت والساعة واليوم والليلة والشهر والسنة والعام والحول والعقد والعهد والميثاق والأمان والذمة والحرمة والحق والباطل والصدق والكذب والخير والشر والحسن والقبيح والجميل والقبيح والمحمود والمذموم والمحبوب والمكروه والمرغوب والمرهوب والمطلوب والمهروب والمقصود والمتروك والمأمور والمنهي والمباح والمحظور والمكروه والمستحب والواجب والفرض والسنة والنافلة والتطوع وقيل من الجزاء بمعنى الجزاء لأنها جزاء على ترك القتل والسبي والغنيمة والأرض والمال والدم والعرض والنسب والحسب والدين والعقل والنفس والروح والجسد والعمر والأجل والرزق والعمل والثواب والعقاب والجنة والنار والخلود والأبد والدهر والزمان والوقت والساعة واليوم والليلة والشهر والسنة والعام والحول والعقد والعهد والميثاق والأمان والذمة والحرمة والحق والباطل والصدق والكذب والخير والشر والحسن والقبيح والجميل والقبيح والمحمود والمذموم والمحبوب والمكروه والمرغوب والمرهوب والمطلوب والمهروب والمقصود والمتروك والمأمور والمنهي والمباح والمحظور والمكروه والمستحب والواجب والفرض والسنة والنافلة والتطوع والفريضة وقيل من الجزاء بمعنى الجزاء لأنها جزاء على ترك القتل والسبي والغنيمة والأرض والمال والدم والعرض والنسب والحسب والدين والعقل والنفس والروح والجسد والعمر والأجل والرزق والعمل والثواب والعقاب والجنة والنار والخلود والأبد والدهر والزمان والوقت والساعة واليوم والليلة والشهر والسنة والعام والحول والعقد والعهد والميثاق والأمان والذمة والحرمة والحق والباطل والصدق والكذب والخير والشر والحسن والقبيح والجميل والقبيح والمحمود والمذموم والمحبوب والمكروه والمرغوب والمرهوب والمطلوب والمهروب والمقصود والمتروك والمأمور والمنهي والمباح والمحظور والمكروه والمستحب والواجب والفرض والسنة والنافلة والتطوع والفريضة والواجب وقيل من الجزاء بمعنى الجزاء لأنها جزاء على ترك القتل والسبي والغنيمة والأرض والمال والدم والعرض والنسب والحسب والدين والعقل والنفس والروح والجسد والعمر والأجل والرزق والعمل والثواب والعقاب والجنة والنار والخلود والأبد والدهر والزمان والوقت والساعة واليوم والليلة والشهر والسنة والعام والحول والعقد والعهد والميثاق والأمان والذمة والحرمة والحق والباطل والصدق والكذب والخير والشر والحسن والقبيح والجميل والقبيح والمحمود والمذموم والمحبوب والمكروه والمرغوب والمرهوب والمطلوب والمهروب والمقصود والمتروك والمأمور والمنهي والمباح والمحظور والمكروه والمستحب والواجب والفرض والسنة والنافلة والتطوع والفريضة والواجب والمندوب وقيل من الجزاء بمعنى الجزاء لأنها جزاء على ترك القتل والسبي والغنيمة والأرض والمال والدم والعرض والنسب والحسب والدين والعقل والنفس والروح والجسد والعمر والأجل والرزق والعمل والثواب والعقاب والجنة والنار والخلود والأبد والدهر والزمان والوقت والساعة واليوم والليلة والشهر والسنة والعام والحول والعقد والعهد والميثاق والأمان والذمة والحرمة والحق والباطل والصدق والكذب والخير والشر والحسن والقبيح والجميل والقبيح والمحمود والمذموم والمحبوب والمكروه والمرغوب والمرهوب والمطلوب والمهروب والمقصود والمتروك والمأمور والمنهي والمباح والمحظور والمكروه والمستحب والواجب والفرض والسنة والنافلة والتطوع والفريضة والواجب والمندوب والمستحب وقيل من الجزاء بمعنى الجزاء لأنها جزاء على ترك القتل والسبي والغنيمة والأرض والمال والدم والعرض والنسب والحسب والدين والعقل والنفس والروح والجسد والعمر والأجل والرزق والعمل والثواب والعقاب والجنة والنار والخلود والأبد والدهر والزمان والوقت والساعة واليوم والليلة والشهر والسنة والعام والحول والعقد والعهد والميثاق والأمان والذمة والحرمة والحق والباطل والصدق والكذب والخير والشر والحسن والقبيح والجميل والقبيح والمحمود والمذموم والمحبوب والمكروه والمرغوب والمرهوب والمطلوب والمهروب والمقصود والمتروك والمأمور والمنهي والمباح والمحظور والمكروه والمستحب والواجب والفرض والسنة والنافلة والتطوع والفريضة والواجب والمندوب والمستحب والمكروه وقيل من الجزاء بمعنى الجزاء لأنها جزاء على ترك القتل والسبي والغنيمة والأرض والمال والدم والعرض والنسب والحسب والدين والعقل والنفس والروح والجسد والعمر والأجل والرزق والعمل والثواب والعقاب والجنة والنار والخلود والأبد والدهر والزمان والوقت والساعة واليوم والليلة والشهر والسنة والعام والحول والعقد والعهد والميثاق والأمان والذمة والحرمة والحق والباطل والصدق والكذب والخير والشر والحسن والقبيح والجميل والقبيح والمحمود والمذموم والمحبوب والمكروه والمرغوب والمرهوب والمطلوب والمهروب والمقصود والمتروك والمأمور والمنهي والمباح والمحظور والمكروه والمستحب والواجب والفرض والسنة والنافلة والتطوع والفريضة والواجب والمندوب والمستحب والمكروه والمباح وقيل من الجزاء بمعنى الجزاء لأنها جزاء على ترك القتل والسبي والغنيمة والأرض والمال والدم والعرض والنسب والحسب والدين والعقل والنفس والروح والجسد والعمر والأجل والرزق والعمل والثواب والعقاب والجنة والنار والخلود والأبد والدهر والزمان والوقت والساعة واليوم والليلة والشهر والسنة والعام والحول والعقد والعهد والميثاق والأمان والذمة والحرمة والحق والباطل والصدق والكذب والخير والشر والحسن والقبيح والجميل والقبيح والمحمود والمذموم والمحبوب والمكروه والمرغوب والمرهوب والمطلوب والمهروب والمقصود والمتروك والمأمور والمنهي والمباح والمحظور والمكروه والمستحب والواجب والفرض والسنة والنافلة والتطوع والفريضة والواجب والمندوب والمستحب والمكروه والمباح والمحظور وقيل من الجزاء بمعنى الجزاء لأنها جزاء على ترك القتل والسبي والغنيمة والأرض والمال والدم والعرض والنسب والحسب والدين والعقل والنفس والروح والجسد والعمر والأجل والرزق والعمل والثواب والعقاب والجنة والنار والخلود والأبد والدهر والزمان والوقت والساعة واليوم والليلة والشهر والسنة والعام والحول والعقد والعهد والميثاق والأمان والذمة والحرمة والحق والباطل والصدق والكذب والخير والشر والحسن والقبيح والجميل والقبيح والمحمود والمذموم والمحبوب والمكروه والمرغوب والمرهوب والمطلوب والمهروب والمقصود والمتروك والمأمور والمنهي والمباح والمحظور والمكروه والمستحب والواجب والفرض والسنة والنافلة والتطوع والفريضة والواجب والمندوب والمستحب والمكروه والمباح والمحظور والمكروه وقيل من الجزاء بمعنى الجزاء لأنها جزاء على ترك القتل والسبي والغنيمة والأرض والمال والدم والعرض والنسب والحسب والدين والعقل والنفس والروح والجسد والعمر والأجل والرزق والعمل والثواب والعقاب والجنة والنار والخلود والأبد والدهر والزمان والوقت والساعة واليوم والليلة والشهر والسنة والعام والحول والعقد والعهد والميثاق والأمان والذمة والحرمة والحق والباطل والصدق والكذب والخير والشر والحسن والقبيح والجميل والقبيح والمحمود والمذموم والمحبوب والمكروه والمرغوب والمرهوب والمطلوب والمهروب والمقصود والمتروك والمأمور والمنهي والمباح والمحظور والمكروه والمستحب والواجب والفرض والسنة والنافلة والتطوع والفريضة والواجب والمندوب والمستحب والمكروه والمباح والمحظور والمكروه والمستحب وقيل من الجزاء بمعنى الجزاء لأنها جزاء على ترك القتل والسبي والغنيمة والأرض والمال والدم والعرض والنسب والحسب والدين والعقل والنفس والروح والجسد والعمر والأجل والرزق والعمل والثواب والعقاب والجنة والنار والخلود والأبد والدهر والزمان والوقت والساعة واليوم والليلة والشهر والسنة والعام والحول والعقد والعهد والميثاق والأمان والذمة والحرمة والحق والباطل والصدق والكذب والخير والشر والحسن والقبيح والجميل والقبيح والمحمود والمذموم والمحبوب والمكروه والمرغوب والمرهوب والمطلوب والمهروب والمقصود والمتروك والمأمور والمنهي والمباح والمحظور والمكروه والمستحب والواجب والفرض والسنة والنافلة والتطوع والفريضة والواجب والمندوب والمستحب والمكروه والمباح والمحظور والمكروه والمستحب والواجب وقيل من الجزاء بمعنى الجزاء لأنها جزاء على ترك القتل والسبي والغنيمة والأرض والمال والدم والعرض والنسب والحسب والدين والعقل والنفس والروح والجسد والعمر والأجل والرزق والعمل والثواب والعقاب والجنة والنار والخلود والأبد والدهر والزمان والوقت والساعة واليوم والليلة والشهر والسنة والعام والحول والعقد والعهد والميثاق والأمان والذمة والحرمة والحق والباطل والصدق والكذب والخير والشر والحسن والقبيح والجميل والقبيح والمحمود والمذموم والمحبوب والمكروه والمرغوب والمرهوب والمطلوب والمهروب والمقصود والمتروك والمأمور والمنهي والمباح والمحظور والمكروه والمستحب والواجب والفرض والسنة والنافلة والتطوع والفريضة والواجب والمندوب والمستحب والمكروه والمباح والمحظور والمكروه والمستحب والواجب والفرض وقيل من الجزاء بمعنى الجزاء لأنها جزاء على ترك القتل والسبي والغنيمة والأرض والمال والدم والعرض والنسب والحسب والدين والعقل والنفس والروح والجسد والعمر والأجل والرزق والعمل والثواب والعقاب والجنة والنار والخلود والأبد والدهر والزمان والوقت والساعة واليوم والليلة والشهر والسنة والعام والحول والعقد والعهد والميثاق والأمان والذمة والحرمة والحق والباطل والصدق والكذب والخير والشر والحسن والقبيح والجميل والقبيح والمحمود والمذموم والمحبوب والمكروه والمرغوب والمرهوب والمطلوب والمهروب والمقصود والمتروك والمأمور والمنهي والمباح والمحظور والمكروه والمستحب والواجب والفرض والسنة والنافلة والتطوع والفريضة والواجب والمندوب والمستحب والمكروه والمباح والمحظور والمكروه والمستحب والواجب والفرض والسنة وقيل من الجزاء بمعنى الجزاء لأنها جزاء على ترك القتل والسبي والغنيمة والأرض والمال والدم والعرض والنسب والحسب والدين والعقل والنفس والروح والجسد والعمر والأجل والرزق والعمل والثواب والعقاب والجنة والنار والخلود والأبد والدهر والزمان والوقت والساعة واليوم والليلة والشهر والسنة والعام والحول والعقد والعهد والميثاق والأمان والذمة والحرمة والحق والباطل والصدق والكذب والخير والشر والحسن والقبيح والجميل والقبيح والمحمود والمذموم والمحبوب والمكروه والمرغوب والمرهوب والمطلوب والمهروب والمقصود والمتروك والمأمور والمنهي والمباح والمحظور والمكروه والمستحب والواجب والفرض والسنة والنافلة والتطوع والفريضة والواجب والمندوب والمستحب والمكروه والمباح والمحظور والمكروه والمستحب والواجب والفرض والسنة والنافلة وقيل من الجزاء بمعنى الجزاء لأنها جزاء على ترك القتل والسبي والغنيمة والأرض والمال والدم والعرض والنسب والحسب والدين والعقل والنفس والروح والجسد والعمر والأجل والرزق والعمل والثواب والعقاب والجنة والنار والخلود والأبد والدهر والزمان والوقت والساعة واليوم والليلة والشهر والسنة والعام والحول والعقد والعهد والميثاق والأمان والذمة والحرمة والحق والباطل والصدق والكذب والخير والشر والحسن والقبيح والجميل والقبيح والمحمود والمذموم والمحبوب والمكروه والمرغوب والمرهوب والمطلوب والمهروب والمقصود والمتروك والمأمور والمنهي والمباح والمحظور والمكروه والمستحب والواجب والفرض والسنة والنافلة والتطوع والفريضة والواجب والمندوب والمستحب والمكروه والمباح والمحظور والمكروه والمستحب والواجب والفرض والسنة والنافلة والتطوع وقيل من الجزاء بمعنى الجزاء لأنها جزاء على ترك القتل والسبي والغنيمة والأرض والمال والدم والعرض والنسب والحسب والدين والعقل والنفس والروح والجسد والعمر والأجل والرزق والعمل والثواب والعقاب والجنة والنار والخلود والأبد والدهر والزمان والوقت والساعة واليوم والليلة والشهر والسنة والعام والحول والعقد والعهد والميثاق والأمان والذمة والحرمة والحق والباطل والصدق والكذب والخير والشر والحسن والقبيح والجميل والقبيح والمحمود والمذموم والمحبوب والمكروه والمرغوب والمرهوب والمطلوب والمهروب والمقصود والمتروك والمأمور والمنهي والمباح والمحظور والمكروه والمستحب والواجب والفرض والسنة والنافلة والتطوع والفريضة والواجب والمندوب والمستحب والمكروه والمباح والمحظور والمكروه والمستحب والواجب والفرض والسنة والنافلة والتطوع والفريضة وقيل من الجزاء بمعنى الجزاء لأنها جزاء على ترك القتل والسبي والغنيمة والأرض والمال والدم والعرض والنسب والحسب والدين والعقل والنفس والروح والجسد والعمر والأجل والرزق والعمل والثواب والعقاب والجنة والنار والخلود والأبد والدهر والزمان والوقت والساعة واليوم والليلة والشهر والسنة والعام والحول والعقد والعهد والميثاق والأمان والذمة والحرمة والحق والباطل والصدق والكذب والخير والشر والحسن والقبيح والجميل والقبيح والمحمود والمذموم والمحبوب والمكروه والمرغوب والمرهوب والمطلوب والمهروب والمقصود والمتروك والمأمور والمنهي والمباح والمحظور والمكروه والمستحب والواجب والفرض والسنة والنافلة والتطوع والفريضة والواجب والمندوب والمستحب والمكروه والمباح والمحظور والمكروه والمستحب والواجب والفرض والسنة والنافلة والتطوع والفريضة والواجب وقيل من الجزاء بمعنى الجزاء لأنها جزاء على ترك القتل والسبي والغنيمة والأرض والمال والدم والعرض والنسب والحسب والدين والعقل والنفس والروح والجسد والعمر والأجل والرزق والعمل والثواب والعقاب والجنة والنار والخلود والأبد والدهر والزمان والوقت والساعة واليوم والليلة والشهر والسنة والعام والحول والعقد والعهد والميثاق والأمان والذمة والحرمة والحق والباطل والصدق والكذب والخير والشر والحسن والقبيح والجميل والقبيح والمحمود والمذموم والمحبوب والمكروه والمرغوب والمرهوب والمطل

[illegible] قنت في [illegible] الصلوات وتأول [illegible] ثم تركه أي ترك [illegible] والدعاء على أولئك القبائل أو تركه في الصلوات
[illegible] بدليل ما روي عن أنس قال ما زال رسول الله صلى الله عليه وسلم يقنت في صلاة الصبح حتى
فارق الدنيا فإن قلت لم يقرأ [illegible] القنوت بعد الركوع قلت بما روي عن أنس في كتاب الوتر أنه قال
قنت النبي صلى الله عليه وسلم في الصبح بعد الركوع ونحوه ثم حدث هذا كالاستثناء عما قبله وجد أي حزن

باب أمان النساء وجوارهن بالإضافة وجوارهن بكسر الجيم وضمها أي إجارتهن أي حفظهن
من لحوق الضرر به يقال أجرته إذا أعنته منه ومنعته فلان بالنصب على أنه بدل من الضمير المنصوب وهو ابن
جبيرة بضم الهاء وفتح الموحدة وسكون التحتانية وبالراء مر الحديث في أول كتاب الصلاة

باب ذمة المسلمين بالإضافة أدناهم أي أقلهم والغرض منه أن إجارة كل مكلف وضيعا أو شريفا من المؤمنين
معتبرة بجراحات أي أحكامها أسنان الإبل أي إبل الديات مغلظة ومخففة أو نصب الزكاة والأول مختار
بعض الشراح حرم أي محرم صيدها ونحوه ما بين عير بفتح المهملة وسكون التحتانية وبالراء جبل بالمدينة
كما هو جبل بمكة صرف الصرف الفريضة عدل العدل النافلة تولى أي اتخذهم أولياء أو موالي كانتمائه إلى غير
أبيه أو غير معتقه ومر تحقيق معنى الحديث في باب حرم المدينة فمن أخفر وهو بالخاء المعجمة والفاء أي نقض
العهد

باب إذا قالوا صبأنا أي ملنا إلى الإسلام ولم يحسنوا أسلمنا بعدم معرفتهم بهذه
العبارة فجعل أي طفق خالد بن الوليد يقتل من كان يقول صبأنا حيث ظن أن لفظ صبأنا عند العجز
عن التلفظ بأسلمنا لا يكفي في الإخبار عن الإسلام بل لا بد من التصريح بالإسلام كذا في الكرماني أو أنه ليس
مرادهم بل مرادهم ما هو مدلول اللفظ فقال رسول الله صلى الله عليه وسلم إني بريء مما صنع خالد ولم أكن راضيا
بقتلهم مترس هذه كلمة فارسية معروفة معناها بفتح الميم والفوقية وسكون الراء أي لا تخف
تكلم ولو قال المؤمن للكافر تكلم بحاجتك فإنه لا بأس عليك يكون أمانا ولا يجوز التعرض له

باب الموادعة والمصالحة بالإضافة بشر بالموحدة المكسورة ابن الفضل بفتح المعجمة المشددة بشير مصغر
البشر بالمعجمة أبي حثمة بفتح المهملة وسكون المثلثة عبد الله بن سهل الأنصاري قال النووي هو ابن
سهل بن زيد بن كعب الحارثي خرج إلى خيبر بعد فتحها مع أصحابه يميرون تمرا محيصة بضم الميم وفتح المهملة
حويصة بضم المهملة وفتح الواو وبالصاد المهملة فيهما وأما التحتانية فهي فيهما مشددة مكسورة مخففة ساكنة
[illegible] التشديد فيهما وهما ابنا مسعود بن كعب الأنصاري الحارثي ووقع في الجامع مسعود بن زيد فقالوا إنه

وهم من البخاري كذا في الكرماني وكذا قال في الصحيح يقال إن الصواب كعب بن زيد هو يتشحط أي عبد الله [illegible]
بالمعجمة ثم المهملتين أي يضطرب في الدم عبد الرحمن كان أخا لعبد الله وحويصة ومحيصة ابني عمه قال ابن عبد البر
في ترجمة حويصة قال لرسول الله صلى الله عليه وسلم قصة ابن عمهما عبد الله وقال في ترجمة عبد الله هو ابن أخي
حويصة ومحيصة أقول وعلى ما نسب النووي لعبد الله وهما ابنا عم أبيه كذا في الكرماني كبر أي قدم الأكبر الأسن
ليتكلم وفيه إرشاد إلى أن الأكبر أولى بالتقدم في التكلم واعلم أن حكم القسامة مخالف لسائر الدعاوي من جهة
أن اليمين على المدعي وأنها خمسون يمينا قال النووي واعلم أن حقيقة الدعوى إنما لأخيه عبد الرحمن لا حق
فيها لابني عمه وإنما أمره صلى الله عليه وسلم أن يتكلم الأكبر لأنه لم يكن [illegible] بكلامه حقيقة الدعوى بل سماع
صورة القصة وكيفيتها فإذا أراد حقيقتها تكلم صاحبها ويحتمل أن عبد الرحمن وكل الأكبر وأمره بتوكيله فيه
فإن قلت كيف عرضت اليمين على الثلاثة وإنما هي للوارث خاصة وهو أخوه قلت كان معلوما عندهم أن
اليمين يختص بالوارث فأطلق الخطاب لهم والمراد من يختص به كذا في الكرماني دم قاتلكم قال النووي معناه
ثبت حقكم على من حلفتم عليه وذلك الحق أعم من أن يكون قصاصا أو دية فتبرئكم أي يبرئكم من دعواكم
بخمسين يمينا وقيل معناه يخلصونكم من اليمين بأن يحلفوا فإنهم إذا حلفوا لم يثبت عليهم شيء وخلصتم أنتم
من اليمين فعقله وإنما عقله رسول الله صلى الله عليه وسلم قطعا للنزاع وإصلاحا وجبرا لخسرهم وإلا فاستحقاقهم
لم يثبت من عنده يحتمل أن يراد به من خالص ماله أو من بيت المال ومصالح المسلمين لمصلحة آل عبد الله
عليه الصلاة والسلام

باب فضل الوفاء بالعهد بالإضافة تجارا بالكسر وخفة الجيم جمع
تاجر ويجوز ضم الفوقية وتشديد الجيم التي مادت بالمد والتشديد من المفاعلة وفي بعضها مادتها بتخفيف الدال المهملة
من المجرد إلى المدة التي مادت قريش رسول الله صلى الله عليه وسلم وعينها للصلح بينهما ويقال مادت الغريمان إذا اتفقت
على أجل الدين فإن قلت أين دلالته على الترجمة قلت بقية الحديث حيث قال في مدح رسول الله صلى الله عليه وسلم
وكذلك الرسل لا تغدر فإن قلت هذا قول هرقل ولا حجة فيه قلت تقدم في أواخر كتاب الأيمان وجوه منها أن الحديث
تداولته الصحابة واستحسنوا كلامه كذا في الكرماني قال في الهداية وإذا وجد القتيل في محلة من يعلم من قتله استحلف
خمسون رجلا منهم يتخيرهم الولي بالله ما قتلناه ولا علمنا له قاتلا وقال الشافعي رح إذا كان هناك لوث استحلف الولي
خمسين يمينا ويقضى له بالدية على المدعى عليه عمدا كان الدعوى أو خطأ وقال مالك رح يقضى بالنكول [illegible] الدعوى
في العمد وهو أحد قولي الشافعي رح واللوث عندهما أن يكون هناك علامة القتل على واحد بعينه وظاهر يشهد للمدعي

باب

باب

باب

باب

باب

باب

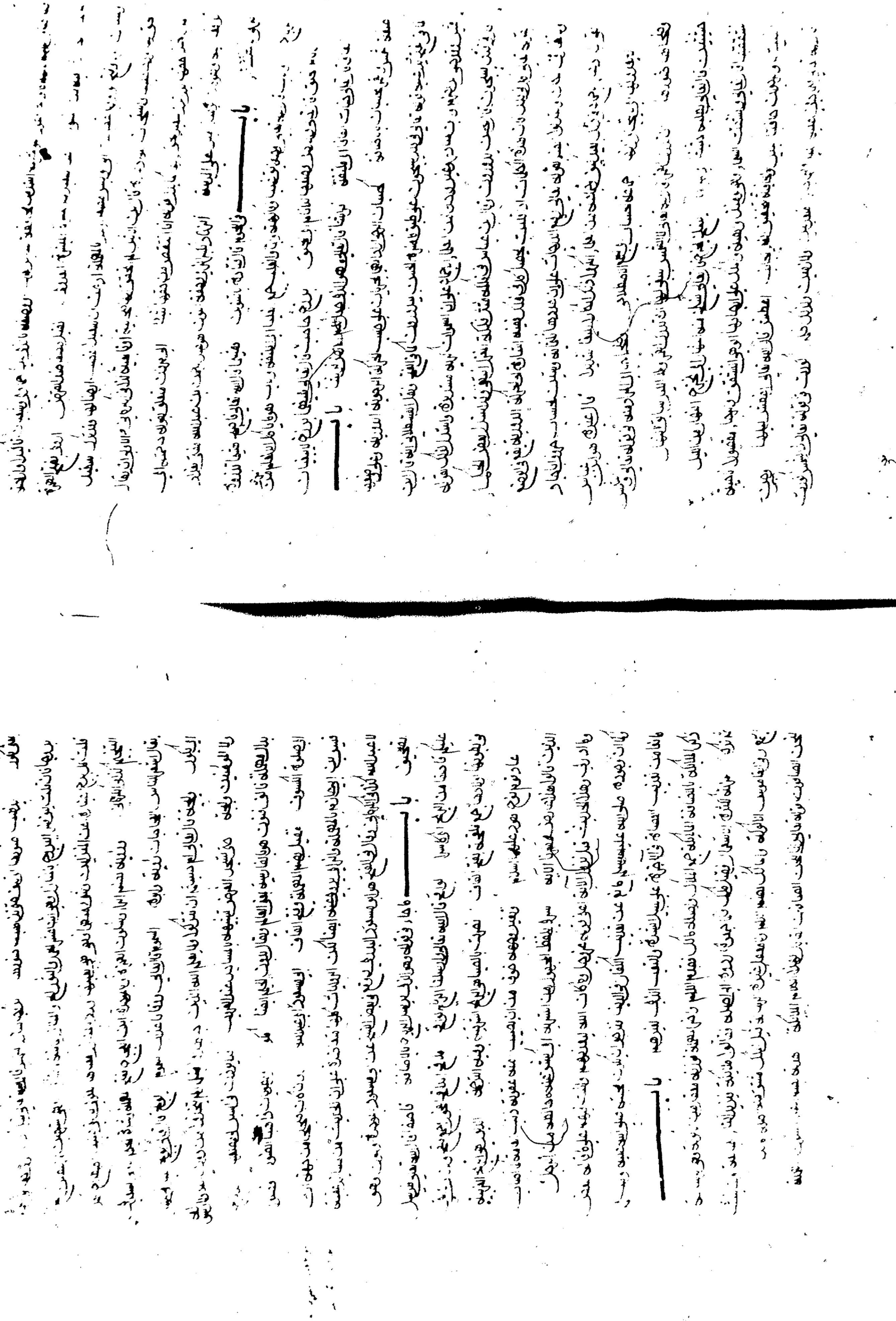

[illegible] ثم يقول في الرحم [illegible] كتابه الى الذي كتب
[illegible] حسنات والسيئات امارات وليست بموجبات وان مصير الامور في العاقبة
[illegible] محمد بن سلام بتشديد اللام يوضع له القبول الى يلقى في قلوب اهلها محبته
[illegible] عليه مريدين ايصال الخير اليه محمد قال الغساني هو محمد بن يحيى الذهلي في القاموس في فصل
[illegible] باب اللام ذهل بن شيبان قبيلة منها يحيى الحافظ والامام احمد على الصحيح العنان بفتح المهملة وخفة
[illegible] تذكر الى الملائكة الامر الذي قضى في السماء وجوده وعدمه تسترق تفتعل من السرقة
[illegible] هذا صريح في ان صعود الشياطين وسماعهم بعد نزول الملائكة الى العنان وح ظهر وجه رجمها الشهب
[illegible] اجب ابي قل جواب تعجز الكفار عن جهتي روح القدس هو جبرئيل جرير بفتح الجيم وكسر الراء
[illegible] سكة بكسر السين غنم بفتح المعجمة وسكون النون ابو حي من تغلب بفتح الفوقانية وسكون
[illegible] كذا في الكرماني قال في الفتح بنو غنم بفتح المعجمة وسكون النون بطن من الخزرج وهو من ولد غنم ابن مالك
[illegible] ايوب الانصاري واخرون ووهم من زعم ان المراد بهم ههنا بنو غنم حي من بني تغلب بفتح
[illegible] وسكون المعجمة فان اولئك لم يكونوا بالمدينة يومئذ مركب منصوب بنزع الخافض وفي بعضها
[illegible] من السير مسهر بلفظ اسم الفاعل من الاسهار بالمهملة يفصم اي يقطع مر الحديث
[illegible] زوجين اي درهمين او دنانيرين الى فل بضم الفاء وفتح اللام وضمها اي يا فلان
[illegible] فتح الفوقانية والواو اي لا هلاك وقيل لا ضياع وتقدم الحديث في الجهاد في باب فضل النفقة ترى
[illegible] الرؤية حالة يخلقها الله تعالى في الحي ولا يلزم حضور المرئي واجتماع ساير الشروط كما لا يلزم من
[illegible] عدمها وفيه فضيلة عائشة سبعة احرف اي سبع لغات وقيل الحرف الاعراب وقيل الكيفيات وقيل
[illegible] التوسعة لا الحصر فيها حقيقة كذا في الكرماني وفي القاموس نزل القرآن على سبعة احرف على سبع
لغات من لغات العرب وليس معناه ان يكون في الحرف الواحد سبعة اوجه وان جاء على سبعة عشر ولكن المعنى هذه
اللغات السبع متفرقة في القرآن امام بكسر الهمزة وفتحها يتعاقبون اي يأتي بعضهم عقيب بعض بحيث
اذا نزلت طائفة صدرت الاخرى مر الحديث في كتاب مواقيت الصلوة

باب

اذا قال احدكم امين بالتنوين امين مقصورا وممدودا معناه استجب واعلم ان هذا الباب لم يوجد في بعض النسخ
وهو [illegible] لاكثر الاحاديث التي فيه بهذه الترجمة هكذا قيل والوجه على تقدير وجوده ان يقال لما كان

الباب

الباب المتقدم في بيان الملائكة عليهم السلام اراد ان يعقد بابا لبيان من يدخلون عليهم ومن يحبهم [illegible]
يبغضونهم وبيان الاعمال المقربة اليهم والاشارة الى المقاربة معهم في السكن والمأوى ثم اعلم ان عبارة الترجمة
عبارة الحديث قال في الفتح وهو بالاسناد الذي قبله عن ابي اليمان عن شعيب عن ابي الزناد عن الاعرج عنه ابي
عن ابي هريرة احديهما اي احدى كلمتي آمين محمد هو ابن سلام مخلد بفتح الميم واللام امية بضم الهمزة
وفتح الميم وشدة التحتانية تماثيل جمع التمثال وهو وان كان في الاصل للصورة المطلقة لكن المراد منه
ههنا صورة الحيوان كانها نمرقة بضم النون والراء الوسادة خلقتم اي ما صورتم وقدرتم احيوا اي اجعلوا
ذا روح وهو امر تعجيز صورة تماثيل باضافة العام الى الخاص وفي بعضها بالصفة احمد هو ابن صالح المصري وابن
عيسى التستري الاشج بالمعجمة وبالجيم بسر بضم الموحدة وسكون المهملة الجهني بضم الجيم وفتح الهاء والنون
رقم اصل الرقم الكتابة عمر هو ابن محمد بن زيد بن عبد الله بن عمر بن الخطاب جبرئيل بالرفع على انه فاعل
لا تدخل بيتا فيه صورة قيل هؤلاء ملائكة يطوفون بالرحمة والتبريك والاستغفار واما الحفظة فلا يفارقون بني
آدم في حال لانهم مأمورون بضبط اعمالهم سمي بضم المهملة وفتح الميم وشدة التحتانية اذا قال فيه اشارة
الى التعاقب بين القولين واشارة الى حديث آخر وارد في الامين ففيه بهذا الاعتبار اشارة الى الترجمة
ايضا فليح بضم الفاء وفتح اللام واسكان التحتانية وبالمهملة من صلوته اي موضع صلوته يا مالك مرخم
مالك خازن النار وجاز في مثله الضم والكسر وفيه بيان لهيبتهم ودهشتهم حتى لم يقدروا على تلفظ تمام
الكلمة ويقول مالك انكم ماكثون فظهر منه حال الملك تكلما وخطابا وحال من ابغضهم العقبة هي التي ينسب اليها
جمرة العقبة وهي بمنى وفي اكثر النسخ الحاضرة ضبط اشد ويوم بالنصب فيهما فيكون في كان ضمير عائد الى
اليوم المفهوم من السياق ونصب يوم العقبة بتقدير اعني وفي نسخة بالرفع وهو الظاهر ابن عبد ضد الحر يا ليل
بالتحتانية وكسر اللام الاولى غير منصرف ابن عبد كلال بضم الكاف وخفة اللام الاولى اسمه كنانة بكسر الكاف وبالنونين
الثقفي كان من اشراف اهل الطائف اراد صلى الله عليه وسلم منهم الايواء والنصر فلم يقبلوه ورضخوه بالاحجار حتى
ادموا رجليه والاكثر على انه اسلم بعد انصراف رسول الله صلى الله عليه وسلم من قتال الطائف ورضخ بالراء والضاد
والخاء المعجمتين في القاموس رضخ فلانا رماه بالحجارة وتراضخنا ترامينا على وجهي متعلق بقوله انطلقت
اي على الجهة المواجهة لي فلم استفق من الاستفاقة في القاموس افاق من مرضه رجعت الصحة
اليه او رجع الى الصحة كاستفاق الثعالب جمع الثعلب موضع بقرب مكة قال النووي هو ميقات اهل نجد

من لقومه [illegible] ... لم يكن ... نفسه ... الله لانه هو السبب ...

[illegible] ... ان كان يعقوب ... على لفظ ... فعله كبيرهم هو ... الكلام بالجملة اشار بذلك

[illegible] ... عنهم حيث ... عليهم بانه ... بعضهم السمت

[illegible] ... سارة ... اسلم ... على ان الكذب جائز ... في بعض

[illegible] ... فاخذها غضبا ... عنه ان الكذب ... لا يعلم انه ...

[illegible] ... ان اطلاق الكذب على ذلك من قبيل ... على ان مثله ليس ممنوعا ...

[illegible] ... من الكذب غاية ... مثله اذا ...

[illegible] ... سارة ... ام اسحق ... كان من عادة هذا الجبار ان لا ... الا ...

[illegible]

[illegible]

[illegible]

[illegible]

[illegible]

[illegible] ... ابراهيم عليه السلام ...

[illegible]

[illegible]

باب [illegible] ... قال الله تعالى ...

[illegible]

[illegible]

[illegible]

[illegible] ... ابراهيم عليه السلام ...

[illegible]

[illegible]

[illegible]

في القاموس ... كما ... [illegible]

وقال ابو حاتم ... [illegible]

من ... الخلاف ... [illegible]

[illegible]

كان اول ما اتخذ المنطق من جهتها ... ام اسماعيل عليه السلام

منطقا لتخفي به سارة ... [illegible]

على ما كان منه ... [illegible] ... كان السبب في ذلك ان سارة كانت وهبت هاجر

لابراهيم عليه الصلوة والسلام فحملت منه اسماعيل ... غارت منها ... [illegible]

[illegible]

[illegible]

[illegible]

[illegible]

[illegible]

[illegible]

[illegible]

[illegible]

[illegible]

[illegible]

[illegible]

[illegible]

[illegible]

[illegible]

[illegible]

باب ـــــ قوله تعالى وواعدنا موسى ثلاثين ليلة بالاضافة [illegible] الجلود

دكا [illegible] دككت الشيء اذا ضربته وكسرته حتى سويته بالارض قال الله تعالى وحملت الارض والجبال فدكتا دكة واحدة اي

[illegible] ان [illegible] فكانت [illegible] يقال دككت فجعل كل جمع منها كالواحدة فلهذا [illegible] نقط

انشية يصعقون من صعق الرجل اذا غشي عليه وهو بفتح فى الموت ومن [illegible] اياث والسلم

من ان [illegible] موسى عليه السلام قبل محمد صلى الله عليه وسلم لو لم يفضل منه مطلقا ومناسبة حديث الباب بالايات المذكورة

هو ان الايات [illegible] بينهم منها [illegible] موسى عليه السلام واحوال قومه ثم ان الايات التى ذكرت اعني قوله تعالى

وحملت الارض والجبال [illegible] فى سورة الواقعة وذلك [illegible] فى قصة موسى عليه السلام فى قوله تعالى فلما تجلى ربه للجبل

جعله دكا [illegible] وهذا [illegible] ذكر مناسبته ذكره فى القصة [illegible] القصة الاخرى

باب ـــــ طوفان من السيل بالتنوين قال فى الفتح باب بغير ترجمة وهو كالفصل من ابواب الذي قبله وتعلقه به

[illegible] من رواية النسفي القمل بضم القاف وتشديد الميم ويقال من جنس القردان الا انها اصغر منها

[illegible] عند [illegible] الحمنان بفتح المهملة وسكون الميم والنون قرار بشبه صغار الحلم بفتح المهملة واللام جمع حلمة

اى القراد [illegible] كذا فى [illegible] وفى القاموس الحلم محركة الصغيرة من القردان او الضخمة ضد وقد يقال الحمنان

صغار القردان [illegible] سقط قال الله تعالى ولما سقط فى ايديهم اى ندموا قوله كل من ندم فقد سقط فى يده

اى يحصل [illegible] فقط سقط خبره باب ـــــ حديث الخضر مع موسى عليه السلام بالاضافة

الفزاري بفتح الفاء [illegible] التكاثر بكسر الهمزة وخفة الكاف وهو المشهور وقد يقال بفتح الهمزة

وتشديد الكاف واعلم انه [illegible] فى القصة [illegible] الاول فصاحب موسى هو الخضر ام لا والثاني فى موسى هو ابن عمران

[illegible] [illegible] ذهاب موسى فى طلب العلم علم الله [illegible] على سبيل [illegible] على

[illegible] ومن اوله [illegible] فى حديث [illegible] نحو [illegible]

[illegible] الاشارة [illegible] عند [illegible] وكان موسى عليه السلام [illegible] لكون

[illegible] ولم يعرف ذلك [illegible] على علم [illegible] على [illegible]

وانى هو للاستفهام اى من اين السلام فى هذه الارض [illegible] فيها [illegible] السلام [illegible] الخضر [illegible]

[illegible] من [illegible] على البحر [illegible] الاخر [illegible]

الى [illegible] وسبه علمها الى [illegible] الله تعالى [illegible] للجهل [illegible]

سفيان هو ابن عيينة ح

[illegible] ما قلنا المقصود منه التشبيه فى القلة والحقارة لا المماثلة من كل وجه وهذا تنبيه على التواضع للجلالة العالية من

[illegible] ان كلامه هذا ايضا تنبيه على ان موسى عليه السلام ينبغي له ان يصبر اذا ابى خرق السفينة لانه عليه السلام لم يصبر

لما راه مخالفا [illegible] فلم يخبار [illegible] امامهم ملك واسم الملك [illegible] [illegible] بفتح الهاء ابن بدد

بفتح الموحدة [illegible] الاوليين [illegible] بضم الهاء [illegible] وقوله امامهم فى قراءة ابن عباس بدل

وراءهم [illegible] [illegible] الغلام اسم الغلام الذي قتله الخضر جيسور بفتح الجيم

وسكون التحتانية وضم المهملة [illegible] [illegible] [illegible] [illegible] [illegible] على بن عبد الله

[illegible] سفيان [illegible] [illegible] [illegible] [illegible] [illegible] [illegible] بحذف الاستفهام بينه [illegible]

الى [illegible] عن عمرو [illegible] [illegible] بكسر الهمزة وفتحها [illegible] [illegible] [illegible] [illegible]

[illegible] الخضر كان اسمه بليا بموحدة مفتوحة ولام ساكنة والتحتانية مفصولة وكنيته ابو العباس [illegible] الخضر

باسكان الضاد مع فتح الخاء وكسرها واختلف فى نبوته [illegible] [illegible] فى زمن ابراهيم الخليل وقال الاكثرون

انه حي موجود اليوم [illegible] الرجال [illegible] وكتاب العلم ونقل صاحب القاموس فى [illegible] [illegible] [illegible]

مصحب صاحب موسى عليه السلام وولد الخضر عليه السلام او ابنه قال [illegible] [illegible] فى تفسيرها

فروة قيل [illegible] [illegible] عليها [illegible] [illegible] [illegible] [illegible] [illegible] من

نبات الارض [illegible] باب ـــــ بالتنوين [illegible] بسكون المهملة

هلم بفتح الهاء وتشديد الميم ابن منبه بكسر الموحدة المشددة [illegible] بالمهملة اى [illegible] على [illegible]

بفتح الهمزة جمع [illegible] [illegible] [illegible] [illegible] بفتح المهملة وتشديد الموحدة [illegible] بسكون المهملة [illegible]

وهذا الكلام [illegible] [illegible] [illegible] [illegible] [illegible] [illegible] من الكلام [illegible]

للاستغفار وطلب حط الذنوب عنهم [illegible] بفتح الراء [illegible] بن عبادة بضم المهملة وخفة الموحدة

عوف بفتح المهملة [illegible] [illegible] [illegible] فى سماعه من ابى هريرة والصواب عدم سماعه منه [illegible]

سماع خلاس [illegible] [illegible] [illegible] سيرين [illegible] فى الفتح [illegible] القسطلاني لم يسمع الحسن عن ابى هريرة عند الحفاظ

[illegible] فى بعض الروايات [illegible] [illegible] [illegible] [illegible] [illegible] لم يسمع محمد بن سيرين خلاس

بكسر المعجمة وتخفيف اللام بالمهملة [illegible] بفتح [illegible] [illegible] الاولى وتشديد الثانية [illegible] [illegible]

الفوقية وسكون التحتية [illegible] فى الجار [illegible] ادرة بضم الهمزة وسكون الدال على المشهور [illegible]

يختلفون فيما يتعلق بالإلهيات وهي الصفة ... كذا في الكرماني (آمنت) قال القاضي ظاهره صدقت من حلف بالله
وكذبت ما ظهر لي من ظاهر سرقته فلعله أخذ ما له فيه حق أو بإذن صاحبه أو لم يقصد الغصب أو ظهر له من مد يده أنه أخذ شيئا
فلما حلف له أسقط ظنه ورجع عنه اه ... بالله متعلقا بالحروف ... لاحتمال أن يتعلق بلفظ آمنت
كذا في الكرماني والظاهر أنه عليه السلام أراد استعظام اسم يراد به الله ... أن الحق ... على هتكه ... على
الصدق فهو باعتبار ذلك وبملاحظته ولما دلالة الرؤية على السرقة فمن حيث الحسن ... يتطرق إليها الغلط
لا من الأمور (تطروني) قال الخطابي أي لا تجاوزوا مبالغة المدح بالباطل وذلك أنهم اتخذوه إلها حيث قالوا
ثالث ثلاثة وادعوه ولدا لله حيث قالوا المسيح ابن الله سبحانه وتعالى عما يشركون وذلك من إطرائهم في مدحه
وليحذر المؤمن ... اعلم ... هضم نفسه فنحو قوله صلى الله عليه وسلم لا تفضلوني على يونس بن متى خوفا من أن يطروه
ويقولوا فيه باطلا كذا في الكرماني (خراسان) الإقليم العظيم المعروف موطن الكثير من علماء المسلمين (عن الأوزاعي)
الفقيه وهو الأول أو غيره ... (أصحابي) أي هؤلاء أصحابي والله أعلم بالصواب في جميع الأبواب

باب نزول عيسى ابن مريم بالإضافة (حكما) أي حاكما (فيكسر الصليب) المراد بكسر الصليب
إبطال النصرانية والحكم ... (ويقتل الخنزير) قال الخطابي معنى قتل الخنزير تحريم اقتنائه وأكله
(ويضع الجزية) قال الخطابي معنى وضع الجزية أن تكون الأديان كلها واحدة فلا يبقى من يؤدي الجزية وقد قيل
معناه أن المال يكثر حتى لا يبقى فقير يكون ممن الجزية فيوضع الجزية استغناء عنها (ويفيض) بفتح الياء وكسر
الفاء أي يكثر (خيرا من الدنيا) معناه أنه يحصل لهم العلم الحامل على الرغبة فيها والحسنة بها المائلة عن
التوجه إلى الدنيا وما فيها وقيل المقصود أنه حينئذ ... الدنيا ... التقرب إلى الله بالمال
ثم يقول أبو هريرة اقرؤا إن شئتم وإن من أهل الكتاب إلا ليؤمنن به قبل موته الآية هو موصول بالإسناد
المذكور قال ابن الجوزي وإنما تلا أبو هريرة هذه الآية للإشارة إلى مناسبة قوله حتى تكون السجدة الواحدة
خيرا من الدنيا وما فيها فإنه يشير بذلك إلى صلاح الناس وشدة إيمانهم وإقبالهم على الخير فهم لذلك يؤثرون
الركعة الواحدة على جميع الدنيا والسجدة تطلق ويراد بها الركعة قال القرطبي معنى الحديث أن الصلاة حينئذ تكون
أفضل من الصدقة لكثرة المال إذ ذاك وعدم الانتفاع به حتى لا يقبله أحد وقوله في الآية وإن من أهل الكتاب أي ما أحد
أحد من أهل الكتاب وهم اليهود والنصارى إذا نزل عيسى إلا آمن به وهذا مصير من أبي هريرة إلى أن الضمير
في قوله إلا ليؤمنن به وكذلك في قوله قبل موته يعود إلى عيسى أي إلا ليؤمنن بعيسى قبل موت عيسى وروى ابن

جرير من طريق ... عن ابن عباس ما يموت يهودي ... حتى يؤمن ... من
من سقف بيت أو احترق أو أكله السبع قال لا يموت حتى يحرك بها شفتيه ... في عيسى ...
ورجح جماعة هذا المذهب بقراءة أبي بن كعب إلا ليؤمنن به قبل موتهم أي أهل الكتاب ... فعلى هذا
ليس من أهل الكتاب أحد يحضره الموت إلا آمن عند المعاينة قبل خروج روحه بعيسى وأنه عبد الله وابن أمته ولكن
لا ينفعه هذا الإيمان في تلك الحالة لما قال تعالى وليست التوبة للذين يعملون السيئات حتى إذا حضر أحدهم الموت قال إني
تبت الآن قال وهذا المذهب أظهر من الأول لأن ظاهر القرآن ... عمومه في كل كتابي في زمن نزول عيسى وقبله
وفي فتح الباري ... أيضا أنه قال العلماء الحكمة في نزول عيسى دون غيره من الأنبياء ... في الأرض ...
منه أجله أن يموت في غيرها وقيل إنه دعا الله لما رأى صفة محمد وأمته أن يجعله منهم فاستجاب الله دعاءه وأبقاه
حتى ينزل في آخر الزمان مجددا لأمر الإسلام فيوافق خروج الدجال فيقتله ... وجه آخر وهو أن في ذلك تعظيما لنبينا محمد صلى الله عليه وسلم
كما يشعر به الحديث الآتي وورد ... من حديث ابن عمر ... مدة إقامة عيسى بالأرض بعد نزوله أنها سبع سنين
وروى نعيم بن حماد في كتاب الفتن من حديث ابن عباس أن عيسى إذ ذاك يتزوج في الأرض ويقيم بها تسع عشرة
سنة وبإسناد فيه مبهم عن أبي هريرة يقيم بها أربعين سنة وروى أحمد وأبو داود بإسناد صحيح من طريق عبد الرحمن
بن آدم عن أبي هريرة مثله مرفوعا كذا في الفتح (وإمامكم منكم) ... يصلي معكم جماعة
والإمام من هذه الأمة أو وضع المظهر موضع المضمر تعظيما له يعني هو منكم والمراد أنه خليفتكم وهو على دينكم قال
الطيبي أي يحكم عيسى حال كونه في دينكم

باب ما ذكر عن بني إسرائيل بالإضافة (ربعي)
بكسر الراء وسكون الموحدة وكسر المهملة ابن حراش بكسر المهملة وتخفيف الراء وبالمعجمة وهو تابعي وكان من أولياء الله
تعالى وقد غلبت عليه الخشية حتى أنه لم يضحك ... ضاحكا بعد موته لأنه أقسم أنه لم يضحك
حتى يعلم أنه من أهل الجنة أو النار فلما مات رأى كأنه يضحك ... وفي مقدمة شرحه لمسلم ... أيضا ليس
في الصحيحين حراش بالحاء المهملة سواه ومن عداه بالمعجمة وهو ربعي بن حراش ابن جحش العبسي ...
بفتح الباء وضمها (فماء بارد) قالوا هذا من جملة فتنة امتحن الله بها عباده ليحق الحق ...
أتقاضاهم الحق والمجازف المتقاضي يقال ... عن ... أي تقاضيه (فانظر ...)
(فامتحشت) بالحاء المهملة من الامتحاش وهو الاحتراق وهو بفتح التاء وضمها على البناء ...
المحترقة ... (في يوم راح) أي شديد الريح (وكان الرجل) ... (نباشا) أي سارقا

[illegible] ... قال الخطابي ... [illegible] ... لفظ ...

[illegible] ... وكذا في ... قوله ... من قبيل ... [illegible]

[illegible] **باب** ... [illegible] ... بلفظ الفاعل

[illegible] ... ان كنت ... [illegible] ... باعتبار ذاته ... [illegible]

[illegible] ... بفتح القاف ... وسكونها ظرف ... [illegible]

[illegible] ... من ... بفتح الهمزة وضم ... [illegible]

[illegible] ... وسكون ... قلت ... [illegible]

[illegible] ... من ... على ... [illegible]

[illegible] ... بعضهم ... وبعضهم ... [illegible]

[illegible] ... فلما ... [illegible]

[illegible] ... قال الخطابي ... والخمار ... [illegible]

[illegible] ... قال ... الشيخ ... فقال قلت الرواية بالخمار ... [illegible]

[illegible] ... بالخمار ... [illegible]

[illegible] ... من ... الا ... [illegible]

[illegible] ... **باب** ...

[illegible] ... بفتح الفوقانية ... [illegible]

[illegible] ... قال الجوهري ... [illegible]

[illegible] ... رسول الله صلى الله عليه وسلم ... [illegible]

[illegible] ... من ... الذين ... [illegible]

[illegible] ... الحسن

[illegible] ... هذا ... المنكر ... [illegible]

[illegible] ... من اهله ... قال القاضي ... [illegible]

[illegible] ... [illegible]

[illegible] ... عند ... [illegible]

[illegible] ... [illegible]

[illegible] ... [illegible]

[illegible] ... من ... [illegible]

عن التوبة والاستغفار ... [illegible]

والمراد ادراك امارات الموت ... [illegible]

[illegible] ... تلك القرية التي توجه اليها للتوبة والعبادة ... [illegible]

[illegible] ... القرية ... منها ... [illegible]

لا تسقط بالتوبة ... قلت ان الله تعالى ... [illegible]

العفو عن جميع الكبائر غير الشرك لقوله تعالى ان الله لا يغفر ان يشرك به ويغفر ما دون ذلك لمن يشاء ... [illegible]

هل الرجل ... [illegible]

[illegible] ... الناس ... [illegible]

[illegible] ... عفار ... [illegible]

الى رجل ... [illegible]

[illegible] ... بلفظ الفاعل ... [illegible]

[illegible] ... الموت ... [illegible]

خفقات القلب ... [illegible]

[illegible] ... [illegible]

[illegible] ... [illegible]

[illegible] ... [illegible]

ابن ... بفتح ... [illegible]

[illegible] ... الله تعالى ... [illegible]

[illegible] ... [illegible]

باب المناقب

وفي بعضها كتاب المناقب وفواضل ... باب المناقب
... من دعوى الجاهلية إلى النسبة على الميت
... شعب أبو غير أبيه استيعب جمع الشعب بفتح الشين وهو من العباس
... ثم القبيلة ثم العمارة ثم البطن ثم الفخذ قال في الكشاف الشعب يجمع القبائل
... ثم العمارة ثم البطن ثم الفخذ ثم الفصيلة فخزيمة شعب وكنانة قبيلة وقريش عمارة وقصي بطن
... أو ليس زايد مناس البحائية والجهة حسب بفتح المهملة الاولى
... نسب مصطفى الكلب ... مضى بضم الميم وفتح الجيم
الا من مضى ... منقطع الشركات من مضى واستثنار من محذوف اي لم يكن الا من مضى
... محذوفة ... ومن قال مستقلة ... استفهام للانكار ... مضى الجهاد ... في نسخة القهر كذا
في ... مضى ... كنانة ... ابن خزيمة مصغرا ابن مدركة بلفظ الفاعل ابن الياس
بن مضى ... الذي مضى ... بعد منه ... الكرامات ... وهذا اشارة الى الامارة
قلت ... جمع الناس ... المراد ... سائر الفضايل ... من الناس
... من غيرهم ... حديث النبي ... أن الناس ... الذريات عظيم ...
... قال في ... تبع لقريش قال الخطابي ...
... قريش ... على سائر العرب ... في الامارة والامامة ... كافرهم تبع لكافرهم ...
... بني ... قدم قريشا وتقدموهم
... والسقاية والرفادة ... الحجيج ...
... الناس ... الامارة ... فلم يقعوا فيها
... عنهم صفة الخيرية لقوله عليه الصلوة
... خيار الناس ... الامارة حتى يقعوا فيها
... ان تصلوا الى الاصل ... الارحام اي الا ان تكلم عليه اجرا
... ذلك ... نزلت ... قوله تعالى الا المودة
... ثابتة ... الا المودة في القربى ولفظ

الا ان تصلوا نفسيرلها ... اشرت هو بيان للكرام ... الشريعة ...
... واحدها ... بالتخفيف ... قوله قبيلة ...
بيان اصله ... بالتخفيف ...
... مناسبتها بالترجمة ... الناس ... الصفات كالقبائل ...

باب مناقب قريش

مناقب قريش ... ولد النضر بن كنانة ... وسبب تسميتهم قريشا
... القرش وهو الكسب والجمع وقيل سموا باسم دابة في البحر ... تالوا هو ...
... والتصغير للتعظيم وان اردت به الحي صرفته وان اردت به القبيلة لم تصرفه ... قحطان
بفتح القاف واسكان المهملة الاولى ابو اليمن ... معاوية ... قحطان ...
النبي صلى الله عليه وسلم لا تقوم الساعة حتى يخرج رجل من قحطان يسوق الناس بعصاه ...
عبدالله بن عمرو ... معاوية ... عبدالله ...
عليه السلام ... الله يخرج ... الا من ... الامنية ...
... من ... هذا ...
حيث ... الحكومة ... الخلافة ...
... قبيلة ... مصغر ... قبيلة من ...
قبيلة ... بالتخفيف ... الغفار ... من كنانة ...
... وان كان له ... هذا ...
... وحرة ... كلهم ... صلو ...
... المطلب ... عثمان ... بن ابي ... بن ...
... كان ... الاسلام ... الكتب ...
... ذكروا ... النوفلية ... الحديث ...
الى ... ابن كلاب ... كلاب ... من ...
وهب بن عبد مناف بن زهرة ... ابو سفيان ...
منه ... عليهما ... بفتح ... القرشي ... البخاري ...

باب ما نهي من دعوة الجاهلية بالاضافة

باب قصة خزاعة بالاضافة

باب قصة اسلم ابي خالد بالاضافة

باب من انتسب الى اباله ومن

باب ان اخت القوم بالتزيين

باب قصة الحبشة بالاضافة

باب — من صب الماء ... عن ابي حنيفة الجهول ... كان مسلمًا من الانصار

... صلى الله عليه وسلم ... بالقبايل فقال عليه السلام ... ان ... **باب** —

... صلى الله عليه وسلم بالاضافة ... نقل عن ... نقل عن بعضهم انه كان

... صلى الله عليه وسلم ... مفهوم ... لا اعتبار له ... لانها كانت معلومة للامم السابقة

... **باب** — خاتم النبيين بفتح التاء وكسرها ... الا موضع ... خاليا

... بفتح ... وكسرها **باب** — وفاة النبي صلى الله عليه وسلم

... **باب** — كنية النبي صلى الله عليه وسلم بالاضافة ... كان

... صلى الله عليه وسلم ... باب سبب كراهة الكنية ... اختصاص ... صلى الله عليه وسلم

باب — ... من غير ... ابن ... والمقول ... السائب بن يزيد

... ابو ... عن ابي حنيفة ... الجعيد بن

عبد الرحمن **باب** — خاتم النبوة قال ابو عبد الله البخاري ... البدن

... **باب** — صفة النبي صلى الله عليه وسلم بالاضافة ... صلى ... بن ...

... صلى الله عليه وسلم ... كان ... سنين كما في القسطلاني ابو جحيفة ... الحكم

... ثم ... بفتح ... الشعر ... مخالطا بالبياض ... بالنون

... ما بين ... الشفة ... وهو ... العنفقة ... الشفة السفلى ...

عليه ... كما في القسطلاني ... حمرة ... الا ... عشرة ... سكون

... عشر سنين ... ثلاث عشرة سنين ... ثلاث عشر سنين ... صلى الله عليه وسلم

ثلث ... سنة ... عن انس رضي الله عنه ... صلى الله عليه وسلم ...

... في نهاية ... الطول ...

... بالضم ... اللون مشرب

... بالبياض ... شديد الجعودة ثم

... الشعر ... رايت الشعر

... ان كانت ... قبل ... فحسنه ... حلقا ...

كان ... من الشيب ... لانه لم ... سبب ...

... ابي ... الصبغ ... سنة ...

عن ... المسيب ...

... بالمسيصة ... الامر ...

الحكم بفتح الكاف بالهاجرة ... البطحاء ... رفات ...

عنزة بالتحريك اقول من العصا ... من الرمح ...

... رسول الله صلى الله عليه وسلم ... ابو جحيفة

... باسناد صحيح انه ... المدينة ...

المسك ... عايشة رضي الله عنها كما في القسطلاني ... من حديث ...

... وهو ... ابو جحيفة ...

... بفتح ... الجاهلية ... بن

زيد ... من ...

... القايف ...

القيافة ... رسول الله صلى الله عليه وسلم ... بن ...

حبشية سوداء ... وقال رسول الله صلى الله عليه وسلم ...

... ابن ... عن ابي حنيفة ...

بنت ... افضلها ...

... على الحبيب ... كالقصة ... فرقه ...

... من بعض اهل الكتاب ... من ... كان ...

فيما لم يوح اليه شيء ... بالتخفيف ... رسول الله ...

... بالمعجمة ... الحد ...

لم يكن ... سهلها ... لم يكن ...

باب

يعني من رسول الله ... من حيث ... فيه الحديث ... سهود من الشهادة ولما قال ذلك لانه معجزة

... عروة ... شرح ... [illegible] ... الم ... الخير والبركة

... بالكتاب ... **باب** ... فالمراد ظهورهم علامة النبوة

... قال ... فالمراد ... بالخير الاجر والغنيمة والاسلام

قال ... وهذا الى يوم القيامة ... مستمرين بالشام ... بالشام

... بالشام الان فان مسكنهم الشام

شبيب ... بفتح المعجمة والقاف ...

... عروة ... فباع منه ... على ... المصنف

او ... النبي صلى الله عليه وسلم ... الحسن كان قاضيا ببغداد للمنصور

عروة ... قال سفيان ... ابن عيينة ...

... سمعت الحي البارقي ...

... قال ... الحسن بن عمارة كان ... عنه

... قال رسول الله صلى الله عليه وسلم ... بفتح ...

... بفتح ... مع ...

... بفتح ...

... الشرط ...

... هذه ... النبي صلى الله عليه ...

... قال ... الحديث ...

الحديث ...

... الى ...

... النبي صلى الله عليه وسلم ...

... بفتح ... والكاف ...

... **باب** فضائل اصحاب النبي صلى الله عليه وسلم ... من صحب النبي

صلى الله عليه وسلم ... من المسلمين فهو من اصحابه ...

... على الصحيح ...

المجرد ... الصحابي ...

... قلت ...

وان كان ... قلت ... صلى الله عليه وسلم ...

فان قلت ... قلت ...

... قال ... من الناس ...

... الصحابة ... الناس عليه ...

... شهادته فان قلت ... على الشهادة ...

ان ياتوا بالشهادة ... من ...

... مبادرتهم ...

... وعلم ... على شهادة ... ذلك

... **باب** مناقب المهاجرين وفضلهم ...

المناقب ... المناقب ...

... من هاجر من مكة ... رسول الله صلى الله عليه وسلم ...

المهملة ... عثمان بن ... مع النبي صلى الله

عليه وسلم ...

قال ...

صلى الله عليه وسلم ...

...

...

...

...

مناقب عثمان رضي الله عنه

باب

[illegible] ان [illegible] قال الحافظ يجوز فيه والمراد من الاختلاف المؤدي الى الفتنة ويقال الخانة

[illegible] ابو هريرة كان ابن سيرين يرى ان يتقف بهذا الكلام الا على عمار [illegible]

[illegible] [illegible] عنه باسر على مخالفته لهم كان [illegible]

باب مناقب جعفر بن ابي طالب رضي الله عنه بالامانة وهو اسن من علي بعشر سنين ويقال الطيار وعليك

[illegible] انتجع ابي [illegible] الحولاء كان متقدم الاسلام هاجر الى الحبشة وكان هو سبب اسلام النجاشي

[illegible] تامره رسول الله صلى الله عليه وسلم على جيش غزوة مؤتة بضم الميم بالهمزة والفوقية بعد زيد بن حارثة

واستشهد بها سنة ثمان من الهجرة ووجدوا به بضعة وتسعين طعنة او رمية في مقدمه وقال صلى الله

عليه وسلم رأيت جعفر يطير في الجنة مع الملائكة وذلك انه قطعت يداه في غزوة مؤتة فجعل الله له جناحين

يطير بهما [illegible] بلفظ الحوت المشهور الكثير رواية الحديث والخير الذي جعل في عينه الخمير

[illegible] وتحس للخار المعلق والحزة المكسورة [illegible] فيه خطوط رقم يصف بالراء المفتوحة الى الحبش

[illegible] بالحصار الكسار [illegible] شدة الجوع ببرودة [illegible] استفرت الى الطالبي

[illegible] سنة ثمان [illegible] وكان يسمى مجمعا بالمساكين والكنية بضم الهاء ابنة اسد

عمر بن [illegible] بن جعفر هو عبد الله الهاشمي ابن الصحابية قبل ان يكون في الاسلام [illegible] مات سنة ثمانين

على [illegible] **باب** مناقب العباس رضي الله تعالى عنه بالصلاة الحسن بن محمد الصباح

[illegible] وعبد الله بن انس [illegible] بضم المثلثة وتخفيف الميم وفيه استحباب الاستسقاء بالمطر

صلى الله عليه وسلم **مناقب** قرابة رسول الله صلى الله عليه وسلم الى قوله فاطمة سيدة

نساء اهل الجنة على [illegible] تطلب صدقة الى ما هو صدقة في الواقع ندعي انها ملك لرسول الله صلى الله عليه وسلم

[illegible] التي كانت له صلى الله عليه وسلم بالمدينة وفدك وخيبر وفي كتاب الجهاد وباب [illegible]

[illegible] بالمعلقة ابن مجرب زيد بن عبد الله بن عمر في الباب قال ارقبوا اهل البيت

قاله صلى الله عليه وسلم في فضله [illegible]

مناقب الزبير بضم الزاي بن العوام [illegible] القرشي [illegible] في الاسلام وأول من سل سيفا في سبيل الله ترك القتال

يوم الجمل فتبعه جماعة فقتلوه [illegible] سنة ست وثلاثين والحواري بتخفيف الياء وتشديدها

[illegible] الناصر وقيل الناصح [illegible] الصحابة كلهم انصار رسول الله صلى الله عليه وسلم خلصا [illegible]

التخصيص به [illegible] حيث قال يعني الخصيب منه باقي [illegible] فقال [illegible] [illegible]

[illegible] على غيره [illegible] خالد بن مخلد بفتح الميم واللام وسكون المعجمة [illegible] سنة [illegible] كان فيها

رعاف كثير [illegible] عليه [illegible] قال في الفتح لم اقف على اسمه استخلف [illegible] عثمان [illegible]

الى الناس ان استخلف قال نعم اي قال الرجل الذي [illegible] قال [illegible] [illegible]

والحديث والظاهر انه هو ابن الحكم بن ابي العاص [illegible] بن الزبير [illegible] [illegible] موصولة [illegible]

خبر مبتدأ محذوف او مصدرية الى [illegible] لخيرهم [illegible] [illegible] القاضي ان [illegible] خيرهم [illegible]

امية الذين طلبوا الاستخلاف والا فلا شك ان عليا كرم الله وجهه كان خيرا بعد عثمان [illegible]

عند [illegible] عبيد مصغر [illegible] ومر على الزبير [illegible] جماعة بفتح [illegible] [illegible] بالسرها [illegible]

استقلوا [illegible] وثلث [illegible] باء المتكلم [illegible] الكسرة تحته [illegible] على [illegible]

[illegible] كذا في الكافي يوم الاحزاب هو يوم الخندق وعمر بن ابي سلمة بفتح اللام [illegible]

المخزومي مات سنة ثلاث وثمانين [illegible] بضم القاف [illegible] [illegible] [illegible] [illegible] من [illegible]

[illegible] اليرموك بفتح التحتانية وسكون [illegible] [illegible] موضع بناحية

الشام [illegible] وخلافة عمر بين المسلمين والروم [illegible] [illegible]

ذكر طلحة وفي بعضها مناقب طلحة بن عبيد الله القرشي [illegible] [illegible]

الى الاسلام قتل يوم الجمل سنة ست وثلاثين ودفن بالبصرة محمد المقدمي بفتح [illegible] [illegible]

هو عبد الرحمن النهدي بفتح النون عن حديثهما اي بالاوقات عن [illegible] خالد بن

عبد الله الواسطي وابن ابي خالد هو اسماعيل وقيس بن ابي حازم بالمهملة والزاي [illegible] [illegible]

رسول الله صلى الله عليه وسلم يوم احد وجعل نفسه وقاية حتى اصيب ببضع وثمانين [illegible]

ضربة فضربها فشلت يده فقال رسول الله صلى الله عليه وسلم اوجب [illegible] [illegible]

هذه الى الانصار وفاته بعد ان يقوم على فيه [illegible] كما قال [illegible]

[illegible] **باب** مناقب سعد بن ابي وقاص [illegible] [illegible]

الزهري بضم الزاي وسكون الهاء [illegible] قال عليه الصلوة والسلام [illegible]

عليه الصلوة و[illegible] ذلك الزبير [illegible] [illegible] [illegible] [illegible]

[illegible] اقرأنيها اي كما يقرأ عبد الله وهو خلاف المتواتر المشهورة قيل انها نزلت
[illegible] سمعه ابن مسعود ولا ابو الدرداء وسمعه سائر الناس فاثبت في المصحف كذا في القسطلاني
[illegible] والسواد بكسر المهملة وبالواو آخره مهملة السرار ويقال ساوديه سوادا اي ساررته
[illegible] اختصاصا شديدا كان لا يحجبه رسول الله صلى الله عليه وسلم اذا جاء
[illegible] اذا اغتسل وتوقظه اذا نام وكان يعرف في الصحابة لصاحب السواد

مناقب ابي عبيدة بضم المهملة وفتح الموحدة عامر بن عبد الله بن الجراح بالجيم وشدة الراء وبالمهملة
[illegible] رسول الله صلى الله عليه وسلم يوم احد ونزع الحلقتين اللتين دخلتا في وجه رسول الله
صلى الله عليه وسلم فوقعت ثنيتاه [illegible] بالشام سنة ثمان عشرة فان قلت لم اخر عمار ونحوه وهو من العشرة المبشرة قلت
[illegible] في هذا الجامع كيف ما اتفق ويحتمل انه كما يراعى الافضل في بعضهم راعى في غيرهم تقدم
[illegible] ابو قلابة بكسر القاف وتخفيف اللام عبد الله الجرمي بالجيم
[illegible] الاختصاص فهو بالنصب وجوز الرفع اي امينا مخصوصا من بين الامة
[illegible] وان كانت الامانة تشمل جميع الصحابة صلة بكسر المهملة وخفة اللام وبالحاء
[illegible] فاشرف اصحابه اي استطلعوا وراقبوا الامانة ورغبوا فيها حرصا على ان يكون
[illegible] **ذكر** مصعب بن عمير بضم الميم وسكون المهملة الاولى وفتح الثانية آخره موحدة
[illegible] كانه اكتفى بما ذكر سابقا في الجنائز وسقط هذا مع الترجمة
[illegible] **مناقب** الحسن والحسين رضي الله عنهما مناقبهما لا تعد ومحاسنهما لا تحصى ومات الحسن
[illegible] تولد الحسن في رمضان سنة ثلاث عبيد الله
[illegible] زياد بن ابي سفيان وادعى معاوية انه اخوه لابيه ابي سفيان فالحقه
[illegible] زياد ابو المغيرة ولد عام الهجرة وقيل يوم بدر وليست له صحبة ولا رواية وكان
[illegible] عمر بن الخطاب على بعض اعمال البصرة وقيل استعمله ابو موسى وكان كاتبه ثم
استعمله علي بن ابي طالب على بلاد فارس فلم يزل فيه الى ان قتل وسلم الحسن الامر الى معاوية فاستلحقه معاوية سنة
اربع واربعين ثم استعمله على البصرة والكوفة وبقي عليها الى ان مات سنة ثلث وخمسين كذا في التهذيب وفيه
[illegible] سمية ويقال زياد بن سمية ايضا وهي مولاة الحارث وهي ام ابي بكرة وام زياد وابنه عبيد الله وهو

الذي

الذي هيج الجيش لقتال الحسين وهو يومئذ امير الكوفة ليزيد بن معاوية فجعل ينكت بالمثناة التحتية في [illegible] وبالمثناة
الفوقية في آخره اي يضرب بقضيب له في عينيه وفي انفه فقال زيد بن ارقم ارفع قضيبك فقد رأيت رسول الله
صلى الله عليه وسلم في موضعه وعند الترمذي انه كان يقرع ثنايا الحسين بقضيبه فقال له زيد بن ارقم ارفع
قضيبك عن هاتين الثنيتين فوالله الذي لا اله الا هو لقد رأيت شفتي رسول الله صلى الله عليه وسلم على هاتين
الثنيتين يقبلهما ثم بكى فقال زياد ابكى الله عينيك فوالله لولا انك شيخ قد خرفت وذهب عقلك لضربت
عنقك وقام وصرخ يا معاشر العرب انتم بعد اليوم عبيد قتلتم ابن فاطمة وامرتم ابن مرجانة ام زياد فهو يقتل
خياركم ويستعبد شراركم فبعدا لمن رضي بالذل والعار كذا في القسطلاني عدي بفتح المهملة الاولى وكسر الثانية ابن
ثابت الانصاري يحيى بن معين بفتح الميم وكسر المهملة وبالنون البغدادي مات بالمدينة سنة ثلاث وثلثين
ومائتين وواقد بكسر القاف وبالمهملة ابن محمد بن زيد بن عبد الله بن عمر بن الخطاب ومحمد بن عبد الله بن
ابي يعقوب البصري سمعت ابن ابي نعيم بضم النون وسكون المهملة اسمه عبد الرحمن بن ابي الحكم الزاهد
البجلي قوله كان يحرم من السنة الى السنة المحرم اي بالحج والعمرة يعني سأل رجل ابن عمر عن حال المحرم بقتل الذباب
حال الاحرام فتعجب ابن عمر من هذا السؤال الذي سأله الرجل العراقي فقال ان اهل مملكته يسألون عن قتل الذباب ويتفكرون
فيه وقد كانوا اجترأوا على قتل الحسين بن علي رضي الله عنهما **مناقب** بلال بن رباح بفتح الراء
وتخفيف الموحدة وبالمهملة وامه حمامة بفتح المهملة وخفة الميم دفا عليك بالمهملة وتشديد الفاء وفيه دليل على ان
الجنة مخلوقة وعمل الله بالنصب على انه مفعول معه وقال هذا الكلام حين توفي رسول الله صلى الله عليه وسلم
اراد ان يهاجر من المدينة فمنعه ابو بكر ارادة ان يؤذن في مسجد رسول الله صلى الله عليه وسلم فقال اني لا ازيد المدينة
بدون رسول الله صلى الله عليه وسلم ولا اتحمل ان ارى مقام رسول الله صلى الله عليه وسلم خاليا عنه كذا في الكرماني لكن
ذكر في طبقات ابن سعد في هذه القصة من الزيادة كما في الفتح انه قال رأيت افضل عمل المؤمن الجهاد فاردت
ان ارابط في سبيل الله وابو بكر قال لبلال اشرك الله وحقي فاقام معه بلال حتى توفي فلما مات انه لم يأذن له ابو بكر
واذن بخروجه عمر بن الخطاب في خلافته فتوجه الى الشام مجاهدا فمات بها في طاعون عمواس سنة ثمان عشرة
وقيل مات سنة عشرين والله اعلم **ذكر** ابن عباس ولد قبل الهجرة بثلاث سنين
وحنكه النبي صلى الله عليه وسلم بريقه وسماه بترجمان القرآن وكان جميلا قال ابن مسروق اذا رأيت ابن عباس
اجمل الناس واذا [illegible] افصح الناس واذا تحدث قنت اعلم الناس وقال عمر فيه له لسان سؤول وقلب عقول

تعلق من علم وغيرت ... وقيل العلم الى العمل الكافي وقيل العلم بالسنة وقال البخاري هي الصلاة من غير سورة

من الكتاب **مناقب** خالد بن الوليد المخزومي القرشي اسلم سنة ثمان في ... وفي الجاهلية مات في ... بحمص سنة احدى وعشرين نزل بالشام ... ان سيفا من سيوف الله هو خالد

مناقب سالم هو ابن معقل بفتح الميم واسكان العين المهملة وكسر القاف مولى ابي حذيفة كان من اهل فارس ومن فضلاء الموالي وهو مهاجري وانصاري لانه هاجر الى المدينة وحالف الانصار وهو قرشي وفي العجم وفي الموالي وفي القراء قتل يوم اليمامة سليمان بن حرب ضد الصلح وعمرو بن مرة بضم الميم وشدة الراء وعبد الله بن مسعود وبالادرك من رسول الله صلى الله عليه وسلم ثم ابي بن كعب ومعاذ بالكسر فان قلت ما وجه تخصيص هذه الاربعة قلت لانهم كانوا اكثر ضبطا للفظ واتقن لادائه وان كان غيرهم افقه في معانيه منهم

مناقب عبد الله بن مسعود معاني الاحاديث المذكورة ظاهرة وتقرير حذيفة اياه دليل على صدق حاله وكماله ودلالة بفتح المهملة وتشديد اللام السيرة

ذكر معاوية هو ابن ابي سفيان صخر بفتح المهملة وسكون المعجمة ابن حرب ضد الصلح ابن امية بن عبد شمس القرشي الاموي اسلم يوم فتح مكة امه هند بنت عتبة ابو بكر الخليفة الاول بعث بالشام سار معاوية مع اخيه يزيد فلما مات يزيد استخلفه على عمله ثم اقره عمر ثم عثمان ثم سلم اليه الحسن الامر حتى مات بدمشق سنة ستين الحسن بن بشر بالموحدة المكسورة وسكون المعجمة والمعلى بلفظ المفعول من التعلية الحافاة بالمهملة والفاء ابن عمران الموصلي حين عليهم فقال دعه فانه عارف بالفقه لانه صحب رسول الله صلى الله عليه وسلم هل لك اي الكلام في شان معوية حيث اوتر بركعة واحدة عمرو بن عباس بفتح المهملة الاولى وشدة الموحدة البصري ابو التياح بفتح الفوقانية وشدة التحتانية اسمه يزيد من الزيادة حمران بضم المهملة وسكون الميم ابن ابان بفتح الهمزة وخفة الموحدة مولى عثمان

مناقب فاطمة رضي الله عنها بنت رسول الله صلى الله عليه وسلم اصغر بنات صلى الله عليه وسلم تزوجها رسول الله صلى الله عليه وسلم عليا وهي بنت خمس عشرة سنة بعد وقعة احد ماتت في رمضان سنة احدى عشرة وغسلها علي وصلى عليها ودفنها ليلا لوصيتها وقيل صلى عليها العباس وقيل ابو بكر مر في العشر المسند بضعة بفتح الموحدة والماء قال بعضهم كالمضغة قال صاحب النهاية هي بالفتح وقد تكسر اختلفوا في فاطمة وعائشة ايهما افضل

فضل عائشة رضي الله عنها ياعائش بحذف التاء ترخيما وجاز فتح الشين وضمها يقرئك السلام ان تسلم عليك قالوا فيه ان ردها من اصحاب علي الغير ... ذو بشر مسلم ... من ... يرد عليه السلام باللفظ اذا ... فان قلت لم قال ... وهنا فاطمة وفضل

عائشة ...

...عائشة قلت اراد ... بذلك الفضل مراعاة ... الحديث زوجها ... من ... على عادته من التفنن بالختان ... بضم الميم وسكون العين ... الذي كان ... رفعهما ابيها ابن عون بفتح المهملة وبالنون عبد الله ... قال ... الى السماء والماء والنزل الصرف الى ... وهو عبارة عن الحسن ... صلى الله عليه وسلم ... يستنفرهم اي يطلب الحسن ... اي علي رضي الله عنه ... عائشة بالبصرة ... ليستنفروا اهل الكوفة ... يتبعوه اي عليا او اياها اي عائشة قلت ... اتقى او لم يرد خروج ... لم ... الكرماني ... الكتاب من الشيخ ... الكتاب ومن مناقب الانصار هو ... الحضر منه انتهى

مناقب الانصار ... الاوس والخزرج ... غيلان بفتح المعجمة ابن جرير بالجيم الازدي ... بل سماهم الله اي من المهاجرين والانصار ... مهدي بن ميمون ... يعلى بن عبد ... وعلي بن ... ويحتمل ان يكون كلمة او للشك باعتبار التلفظ بالعبارة او باعتبار التردد في ... بعاث بضم الموحدة وخفة المهملة والمثلثة اسم بقعة بقرب المدينة وقع فيها حرب عظيم بين الاوس والخزرج ملوكهم اي الجماعة والاشراف والسروات جمع سراة وهو السيد الشريف وجرحوا بضم الجيم وكسر الراء ... اي قدمه الله تعالى ذلك اليوم ... رسول الله صلى الله عليه وسلم ... يستحق الخلافة ... ثم ... الى الاسلام ... رسول الله صلى الله عليه وسلم

باب قول النبي صلى الله عليه وسلم ... بالاضافة ... بيان كمال المحبة ... ما ظلم اي ما جاوز رسول الله صلى الله عليه وسلم عن الحد في هذا القول فان الانصار ... رسول الله صلى الله عليه وسلم ... وكلمة ... المواساة ... رضي الله تعالى عنهم

باب اخاء النبي صلى الله عليه وسلم ... بالاضافة ... على انصار النبي صلى الله عليه وسلم وكانت المواخاة ... خمسين من المهاجرين وخمسين من الانصار عن جده وهو ابراهيم بن عبد الرحمن بن عوف ... سعد ... وهو ... مهيم بفتح الميم وسكون الهاء وفتح التحتانية ... من ذهب ... وضر بفتح المعجمة ... من طيب قال ... صلى الله عليه وسلم

وجوها منه رضوعه وعمره قيل غلته اخذته ذلك تنشقا انيها كانت من لعب ويحتمل ان تكون ذلك طبعا ونقل عنها غرائب

مبعث النبي صلى الله عليه وسلم بفتح الميم والمهملة وسكون الموحدة بينهما **نصر** بضم النون وتشديد الفاء

مفتوحة مع المهملة المفتوحة **مره** بضم الميم وتشديد الراء **نوى** بضم اللام وفتح العزة او الواو وتشديد الياء **فهر** بكسر

الفاء وسكون الهاء **النضر** بالمعجمة الساكنة بين نون المفتوحة **كنانة** بكسر الكاف وتخفيف النون **خزيمة** بضم

المعجمة وفتح الزاي مصغر لغة منه بالمعجمة والمنقوطة **مدركة** على صيغة اسم الفاعل من الادراك **نزار** بكسر النون

وتخفيف الزاي والراء **معد** بفتح الميم والمهملة اخره مهملة مشددة اخرى **ملك** بفتح الكاف وهو في الموضعين فكان

عمه شريف نبيه وشيبة عمه على هذا **ذكرها** الى النبي صلى الله عليه وسلم **سالت** ابن الحارث من لم يكن لفظ عمرو وعمه

بن بعضها وهنا عمرو بن عامر وفي بعضها **سالت** ابن عمرو بن العاص لا على هذا ذكر الشاميات **حجر** بكسر المهملة وسكون

الجيم **ابو معيط** بضم الميم وفتح المهملة **خنقا** بفتح المعجمة وسكون النون وكسرها **قال** المشركون حكمهم قول نون

ثم ترجون **يمنط** بفتح اللام وضم الفتية على صيغة المجهول **ما روي** الحاكم ان كانوا يتركون الظلم ويفعلون عنها

ما عملوها من حمد وغضب **يوضع** على صيغة المجهول **مفرق** بفتح الميم وكسر الراء **ينشق** بصيغة المجهول

وليهلكن الله بفتح اللام وضم الفتية وشدة النون ورفع اسم الله **والذئب** على غنمه بالنصب عطفا على المستثنى فيه

لا على المستثنى اي الخلو **الذئب** ان يهلك غنمه ويحتمل ان يكون بالنصب عطفا على المستثنى اي لا يخاف الا وقوع الذئب

على غنمه واهلاكه ايامها لغنمه وهو الذهب لان الاول يكون في آخر الزمان عند نزول عيسى عليه السلام والمناسب

سياق الحديث قريب وعنه كذا في الفتح والاول هو الذي يعتبر التقابل **الا رجل** هو امية بن خلف وقيل الوليد بن المغيرة

عبد الله هو ابن مسعود **شيبة** اشتك جملة من مسند وحفر ابي اسكه شيبة في بلد امية بن خلف

او ابي بن خلف **نالوا** على صيغة المجهول **الآيتين** احداهما في سورة الفرقان وقد ذكر بعدها الاستثناء بقوله

الا من تاب وآمن وعمل صالحا **الاية** الاخرى اي المذكورة في سورة النساء فانه لم يذكر فيها الاستثناء فقال

ابن عباس رضي الله عنهما بان الاولى في حق الكفار الذي ~~سبق~~ ~~وآمنه~~ والآخرة في حق المسلم لكنها نزلت على

سبيل التشديد والتغليظ بقرينة قول مجاهد رجوعه للامرتد وقال القاضي ايضا في تفسير الكهف لا انه من

الشهريين لعظيم قال ابن عباس لا يقبل توبة قاتل المؤمن عمدا ولعله اراد به التشديد اذ روي عنه خلافه فالجمهور

على انه مخصوص بمن لم يتب لقوله واني لغفار لمن تاب ونحوه وعندنا انه مخصوص بالمستحل له كما ذكره عكرمة

وعنده بروايه انه نزل في مقيس بن ضبابة وجد اخاه هشاما قتيلا في بني النجار ولم يظهر قاتله فامرهم رسول الله

صلى الله عليه وسلم ان يدفعوا اليه ديته فدفعوا اليه السلام ثم حمل على مسلم فقتله ورجع الى مكة مرتدا والخلود والمكث

الطويل فان الدليل متظاهرة على ان عصاة المسلمين لا يدوم عليهم العذاب ولذا قال صاحب الكشاف هنا قول ابن

عباس رضي الله عنه محمول على التشديد ونقل عن سفيان انه كان اهل العلم اذا سئلوا قالوا لا توبة له وروى انه محمول

على الاقتداء بسنة الله تعالى في التغليظ والتشديد والا فكل ذنب ممحو بالتوبة وناهيك بمحو الشرك بالتوبة دليلا وهو

من قوله اقتداء بسنة الله في التغليظ والتشديد نوع اعتراف بالحق من حيث لا يدري حيث يستفاد منه

ان النصوص قد تكون واردة على سبيل التغليظ والتشديد ان لم يكن الاستثناء المراد فلا ما يورد فيها يجوز العفو

عن صاحب الكبيرة بالكرم والفضل كما يجوز بالتوبة قال الكرماني فان قلت المفهوم ان المسلم لا يبقى فيه ولا يتاب

لكن حق الله مغفور بالتوبة قلت مفهومه ان من الى ذلك لكنه لا يفهم منه انه يقع البتة وقد يعفو الله عنه ويتقى

ويفهم منه ان القصاص من حقوق الله تعالى **اسلام ابي بكر** الا خمسة اعبد بلال وزيد بن

حارثة وعامر بن فهيرة وابو فكيهة وعبيد بن زيد والمرأتان خديجة وام ايمن كذا في القسطلاني وفي الفتح بعد

وعامر بن فهيرة لجهينة مولى ابي بكر رضي الله تعالى عنه **اسلام سعد بن ابي وقاص** بالصادقة

ولئن قلت الاسلام قال الكرماني فان قلت قد اسلم قبله كثير ابو بكر وعلي وخديجة وزيد ونحوه قلت لعلهم اسلموا

اول النهار وهو آخره فان قلت كيف يكون ثلث الاسلام وقد اسلم مقرا عليه اكثر من اثنين قلت ذلك نظرا

الى الرجال البالغين الاحرار **ذكر الجن** ذكرهم ههنا للتنبيه على ان من نبوته صلى الله عليه وسلم

لهم فضل على من لم يبق **اسلام ابي ذر** ذكره مروي بن بسال عن النبي صلى الله عليه وسلم

رواده اي الرائد الذي حمله من سيله اما قال بالتخفيف وفي نسخة المرمات ان يعلم منزله ام لم يرد ان يحل

منزله الى الآن ام لم يحن له الى الآن **فقدم** بعضها على **فيرشدوني** بتشديد النون **كان** ابوي الهاء اي

اول **فقفوه** اي تبع ابو ذر عليا رضي الله تعالى عنه **اسلام سعيد بن زيد** المقصودة بضم

وان عمر لموثقي اي كان يربطني ويشدني على الاسلام ويكرهني على الارتداد عنه نعوذ بالله **ارفض** من

الارفضاض بمعنى الزوال عن مكانه وتفرقت اعضائه **لكان** اي لكان حقيقا بذلك على تلك المصيبة وتوهينه

بيان قوة اسلامه وان الذي يريد به انما هو تقويته في الدين ومعنى لموثقي اي مربطي على سبيه وقد جعل من ايمانه

تفسيره بنحو آخر وقد رفعه الشيخ ابن حجر **اسلام عمر رضي الله عنه** بالاضافة وفي رواية

اسامة ابن زيد عن ابيه عن جده اسلم قال لنا عمر بن الخطاب يحدثكم ان اعلمكم كيف كان بدء اسلامي قلنا نعم قال

ان لعله [illegible] بن [illegible] ثابت [illegible] ثالث وهو ايضا [illegible]

[illegible] الى عمرو بن الربيع وابن قتلة [illegible]

وفود الانصار ليلة العقبة التي ينسب اليها جمرة العقبة وهي [illegible] كان رسول الله صلى الله عليه وسلم

يعرض نفسه على قبائل العرب في كل موسم [illegible] عند العقبة اذ لقي رهطا من الخزرج فدعاهم الى الله فاجابوه [illegible]

[illegible] اثنا عشر رجلا [illegible] من الانصار منهم عبادة بن الصامت فبايعوا رسول الله صلى الله عليه وسلم في العقبة [illegible]

وهي بيعة [illegible] ثم خرج في العام الآخر سبعون الى الحج فواعدهم رسول الله صلى الله عليه وسلم العقبة فلما اجتمعوا

[illegible] الثانية الاكبر على صيغة اسم التفضيل من الكبر **تزوج**

النبي صلى الله عليه وسلم عائشة [illegible] جميمة بضم الجيم وفتح الميم تصغير جمة

وهي مجتمع شعر ناصية الانسان [illegible] **هجرة** النبي صلى الله عليه وسلم

وهي بفتح الواو [illegible] الى الحبشة [illegible]

قرية بقرب المدينة [illegible] وهي قرية من قرى البحرين عزنا بضم المهملة الاولى وسكون الثانية

خبابا بفتح المعجمة وشدة الموحدة مصعب بفتح الميم [illegible] وسكون التحتية

[illegible] يهديها بفتح التحتية [illegible]

بصيبه بالرفع [illegible] ابو عمرو [illegible] لبابة بضم

اللام [illegible] جبر بفتح الجيم وسكون الموحدة ولكن جهاد [illegible] في الجهاد

[illegible] بن الزبير [illegible] انك قد وضعت الحرب [illegible]

[illegible] في محبته [illegible] الهجرة [illegible]

فناسب ذكر الحديث في ذيل الهجرة وان حصلت المناسبة لوقوع القصة بعد الهجرة خليلا من الخلة بضم المعجمة

وهي الصداقة المختصة وفي رواية لو كنت متخذا خليلا غير ربي [illegible] من الفتنة [illegible]

برك الغماد [illegible] وبالدال المهملة اسم موضع [illegible]

[illegible] ساحل البحر [illegible] موضع باليمن [illegible]

بفتح المهملة [illegible] وفي القاموس [illegible]

[illegible] في القاموس

[illegible]

وهو الخندق [illegible]

[illegible]

[illegible]

[illegible]

[illegible] نفي بفتح [illegible]

[illegible]

[illegible] بفتح التحتية [illegible]

[illegible] على صيغة [illegible]

صلى الله عليه وسلم [illegible]

[illegible] وسكون النون [illegible]

[illegible] وسكون [illegible]

[illegible]

[illegible] رسول الله صلى الله عليه وسلم [illegible]

[illegible]

[illegible] عليه وسلم [illegible]

[illegible]

[illegible]

[illegible] بضم المهملة [illegible]

[illegible] بفتح [illegible]

[illegible] بالمعجمة [illegible] بالمهملة [illegible]

بضم [illegible]

[illegible] مورث عنه [illegible] يعرفون ربما الحرشون [illegible] الهجرة
[illegible] من اشرف شجر يحصل منها بقعان بالبلد
[illegible]
[illegible] فلون بصوت [illegible] معناه حقيقة لانه [illegible]
[illegible] الناس [illegible] فيها [illegible]
[illegible] اللوم والشرب بفتح [illegible] جمع شارب
[illegible] حدثنا [illegible] واصيل [illegible]
[illegible] التفسير [illegible]
[illegible] منها [illegible] الكلام ثلث
[illegible] انسانا [illegible] اصلا [illegible]
[illegible] يوم [illegible]
باب مقدم النبي صلى الله عليه وسلم [illegible]
[illegible] والله تعالى اعلم
[illegible] انظر الى [illegible]
[illegible]
[illegible] موضع باسفل مكة بفتح الميم [illegible]
[illegible] المهملة [illegible] قال الصفاني
[illegible] في الحجة [illegible] قال القسطلاني [illegible]
[illegible] رسول الله صلى الله عليه وسلم [illegible]
[illegible]
[illegible] اسنه [illegible] الدين
[illegible] اسبق [illegible]
[illegible]
[illegible] الحديث

على وجه الفنار اظهر من دلالته على حاله لانهم الرقاصون — اربع عشرة ليلة [illegible] قوله بضع عشرة
منقلب سوء فهم كانهم اظهر بذلك انهم تأولوا بالجد على العيب — [illegible] المؤمن [illegible]
ذهب بكسر اوله وفتح ثانيه [illegible] — ثلاث اي ثلاث ليال [illegible] من منا اعلم انه كانت
الاقامة ثلاثة [illegible] قبل الفتح ثم [illegible] لهم انا [illegible] الحج او العمرة ان يقول بعد قضاء مناسكه ثلاثة ايام
ولا يزيد عليها وفيه ان اقامة ثلث ليال ليس لها حكم الاقامة وصاحبها في حكم المسافر [illegible]
باب — التاريخ التاريخ والتوريخ تعريف الوقت [illegible] كان ذلك في خلافة عمر رضي الله عنه [illegible]
وقيل كان ذلك في زمن النبي صلى الله عليه وسلم حين دخل المدينة [illegible] في ربيع الاول [illegible] النبي صلى الله عليه وسلم
قال في الفتح روى الحاكم في الاكليل من طريق ابن جريج عن ابي سلمة عن ابن شهاب الزهري ان النبي صلى الله عليه وسلم
لما قدم المدينة امر بالتاريخ فكتب في ربيع الاول وهذا معضل والمشهور خلافه انتهى [illegible] التاريخ [illegible]
نوح عليه السلام — [illegible] مقدمه المدينة وهو وان كان في ربيع الاول لكن اخروه من المحرم لكونه مبدأ الشهور
ونكتة مناسبة للترجمة في قوله ثم هاجر [illegible] صلاة السفر على الاول حيث عين [illegible] وقت [illegible]
بالهجرة وارخ به — **باب** — قول النبي صلى الله عليه وسلم [illegible] — الوداع بفتح الواو
بشطره اي نصفه — [illegible] بفتح الهمزة — [illegible] — في [illegible]
[illegible] على صيغة المتكلم من المضارع المجهول [illegible] على صيغة المجهول [illegible] الناس [illegible]
[illegible] — **باب** — كيف آخى النبي صلى الله عليه وسلم بين اصحابه — وضر بفتح [illegible]
من الخلوق [illegible] — مهيم بفتح الميم والتحتانية اي ما الخبر
باب — بلا ترجمة — [illegible] بكسر المهملة [illegible] — **باب**
اتيان اليهود — [illegible] البخاري [illegible] ولم يشك [illegible] عشرة من اليهود [illegible]
وقال الكرماني [illegible] الاول [illegible] صلى الله عليه وسلم [illegible]
[illegible] اليهود [illegible] — [illegible] من [illegible]
[illegible] من قبلنا شرع لنا [illegible] — هم اهل الكتاب اي الذين جعلوا القرآن
عضين [illegible] — **باب** — اسلام سلمان الفارسي — [illegible]
[illegible] — **كتاب** — [illegible]

بسم الله الرحمن الرحيم

استهجنت اسمها من اسم الطير بسفينة لان بها تعريضا الكامل كليهما الباء وفي نسخة بالالف سمع بكسر الميم

بسرة بالعجمات وبينهما مثناة وفي نسخة بسرة بجمة لانه ابن صفوان محدث زعم ابو الفتح ابو عثمان ابن

غنم جمعت ايضا بفتح النون عن مرسلها اي عن حملة ما يتعلق بقولها او عن نوتها او عن ملاحها سلا بفتح

العين وضمه اللام بالمد وبقيها هذه الابيات التي رويها رسول الله صلى الله عليه وسلم خير بدية تشتبع بها

السفينة نعما شديدا حتى سقوا على جلسه فانه قال يرسلاء وبيده شلاء رجل يقال به ابو ورضي الله عنه كان

يقول في حق مثل هذه السنن مثل هذا الكلام ابو طلحة زيد بن سهل الانصاري وهو زوج والدة انس وكان انسا

حمل هذا الحديث عنه فلذلك افرد مجوب بضم الميم وفتح الجيم وشدة الواو المكسورة بعدها موحدة اي مترس

من الجوبة يعني الترس بحجفة بفتح المهملة والجيم والفاء يعني الترس الجعبة بضم الجيم وسكون المهملة

وعاء موحدة هي التي يوضع فيها السهام ينظر الى النبي صلى الله عليه وسلم يشرف من الاشراف وهو رفع الرأس

يتطلع يصيبك بسكون الموحدة وبالرفع ايضا نحري دون نحرك اي نالك خدم بفتح الخاء والمهملة

الخلاخل جمع خدمة وهي الخلخال سوقهما تنقزان بالنون والقاف والزاي اي المتحركات القرب بكسر القاف

وفتح الراء على متونهما اي ظهورهما والضمير المنصوب في تفرغانه راجع الى الماء بقرينة القرب هزم المشركون على

صيغة المجهول اخراكم اي احترزوا واحترسوا من جهة اخراكم وكان ذلك لما ترك الرماة مكانهم ودخلوا

ينهبون عسكر المشركين فرجعت اولاهم فاجتلدت هي واخراهم وهم يظنون انهم من العدو وقد تقدم

بيان ذلك من حديث ابن عباس انهم لما رجعوا فاختلطوا بالمشركين حتى التبس العسكر فلم يتميزوا فوقع القتل

في المسلمين بعضهم من بعض للالتباس فبصر بضم المهملة ما احتجزوا اي ما امتنعوا يغفر الله لكم عفا

ودعا لما ناله من الكفار منهم بظنهم انه من العدو وما زالت بقية الحسن بقي فيه من الخير الى الوفاة

باب قول الله تعالى ان الذين تولوا ويسقط في بعض قال الكرماني موهب بفتح الميم والهاء

القرح الفاعل هذه بدعة هذه البشارة بكون ... الله تعالى عنه حيث جعل رسول الله صلى

الله عليه وسلم بدره بمنزلة بدره **باب** بالتنوين الرجالة بفتح الراء وتشديد الجيم خلاف الفارس

جمع راجل في اخراهم اي في ساقتهم **باب** قول الله عز وجل ثم انزل عليكم من بعد الغم

سقف ما تبرأته في اصحف هكذا في الاصل تغشاه النعاس والنوم **باب** ليس لك من الامر شيء الآية

شج على صيغة المجهول يدعو على صفوان انه لما اسلم بعد الفتح وحسن اسلامهم ولعله هو الاسم في بروات

باب بالتنوين سليط بفتح المهملة ز ... **باب قتل حمزة** وفي نسخة باب قتل حمزة جميت بضم المهملة وفتح الميم العرب بفتح الحاء وسكون اللام

الخيار بكسر المعجمة حمص بكسر المهملة وسكون الميم حميت بفتح المهملة وكسر الميم آخره مثناة فوقية سد الحسن رهن

الزيت الشيء عليه وهو يلمع ويشبه به البطن السيف البطين معتجر الاعتجار لف العمامة على الراس من غير ان يرديها

تحت لحيته على حكمه ام قتال بكسر القاف البيض بكسر المهملة آخره مهملة اي رفيع استرضع ابو ... صبيه

فناولتها اي ناولت ذلك الغلام تلك المرضعة فلكاني بفتح اللام اي لكاني نظرت حيث رايت رجلك الى ... نظر

الى رجليك لك شبهتك برجلي ذلك الغلام وهذا يدل على كمال فراسته وحفظه وكان ما بين الرؤيتين بين

من خمسين سنة بحقيقته او مجازا ... بفتح المهملة بوله وعنين مستدير علم جبل بالجيم

جبال الحبل الجار المهملة ومخيمة اي من ناحية احد سباع بكسر المهملة مقطعة على صيغة اسم الفاعل

انمار بفتح الهمزة وسكون النون البظور جمع البظر بالموحدة والمعجمة اللحمة في الفرج بقطعها الخاتنة اي تخفضها وكانت

امه تفعله والعرب تعير بهذا اللفظ وكلامه لطائف حيث قابل بالسباع زياداة ثم ناداه بابن مقطعة البظور

في ضمنه بعد ما رفعه كامس الذاهب اي لم يتحرك ولم يتنفس كمنت بالكاف والنون بينهما ميم اي اختفيت

في ثنته بضم المثلثة وشدة النون بعدها فوقية اي عانته قال في القاموس في باب النون في ذيل الثنة

بالمثلثة والنون بالضم العانة او ما بين السرة العهد الذي رسلا وفي بعضها رسولا لا يهيج

بفتح التحتية اي لا ينالهم من رسول الله صلى الله عليه وسلم مكروه فخرجت ... من جهة ذلك

ثلمة بضم المثلثة وسكون اللام في القاموس الثلمة بالضم فرجة المكسور والمهدوم اورق وهو الذي في لونه

بياض الى سواد كالرماد **باب** ما اصاب وفي نسخة ما اصاب النبي الجراح بكسر الجيم

نص بفتح النون وسكون المهملة رباعيته بالتخفيف وهي التي بين الثنية والناب كسرها عتبة بن ابي

وقاص بن جميج بالجيم في سبيل الله فيه احتراز عن القتل حدا وقصاصا ما كان المقتول كاعي

في هذا ما كان اشد الناس الذي اتى على نوبته رسول الله صلى الله عليه وسلم واما المقتول الذي قتله

رسول الله صلى الله عليه وسلم في سبيل الله المراد به المقتول في الجهاد حيث قصد قتل الرسول صلى الله عليه وسلم

دموا بتشديد الميم يسال على صيغة المجهول وكذا ... بما بعده وكذا كسرت رباعيته وجرح وجهه

وكسرت بيضته **باب** الذين استجابوا اي اجابوا الرسول والربو زيادة

ويقع فيه نخل قرية بقرب موضع بنجد من المدينة على يومين بارض غطفان ذكره على مرحلة سواء بالفتح وتشديد الواو
يوم محارب وثعلبة فيه رد على ان الصحيح انه بعد الحديبية لقوله فيه نعلته اصيب كلها من نخل بفتح النون
وسكون الخاء ثم معجمة من ارض غطفان بنجد وقال يزيد عن سلمة وجه ذكر هذا الكلام ههنا هو كما في الفتح
نقبت بالنون وتشديد المكسورة يقال نقبت ابيها اذا رقت اخفافه ونقبت لغة اذا الخف فكنت امسح
من زيته اي الارض للسكين وثلاثة خوات بفتح المعجمة وتشديد الواو والمثناة الفوقية وجاء بالضم والكسر ومثلث
قال الكرماني غرض البخاري من الاشارة الى اتفاق جابر على ان الغزوة التي فيها صلوة الخوف هو غزوة ذات الرقاع
باسم البيت عن هشام قال الشيخ لم يظهر لي مراد البخاري بهذه المتابعة لانه اراد المتابعة في المتن لم يقع
لان الذي قبله غزوة محارب وثعلبة بنخل وهذه غزوة لم يجعل الا المخارج وان اراد المتابعة في الاسناد فليس كذلك
بل الروايات مختلفات من كل وجه وهشام في الاول عن هشام والمتابعة لان اصلها بصلوة الخوف مرة انتهى
قال ابن نقيع هذا برد على الخاتمة وقال محمد هذا الملتق قال حدثنا عبد الله بن بكير حدثنا الليث عن هشام بن سعد
عن زيد بن اسلم سمع القاسم بن محمد ان النبي صلى الله عليه وسلم صلى في غزوة بني انمار نحوه نحو حديث صالح بن
خوات عن سهل بن ابي حثمة في غزوة ذات الرقاع فيجمع مع حديث جابر لكن اللازم من المختار تعيين الصلوة
وبهذه وهذه ان يجعل الغزوة وقد افرد البخاري غزوة بني انمار بالذكر كما ياتي بعد انتهى وكذلك شك ان نقول الحديث
الكيفية فيها والمتابعة باعتبارها وان شئت نقول الحديث الاحاديث باعتبار الكيفية وهذا اصل اصيل وان لم يجده
في كلام الجمهور من الشراح حدثه قال اي قوله اسباق في صلوة الخوف قبل نخل بكسر القاف اي جهة نخل
بارض غطفان ولما جاء ابو هريرة هذا ايضا استدل به على ما هو مختاره من ان غزوة ذات الرقاع بعد خيبر
وله ذكر ضيف بيده فاسيل على خلافه غزوة بني المصطلق بضم الميم وسكون المهملة الاولى وفتح الثانية وكسر
اللام بعدها قاف بطن من خزاعة بضم المعجمة وفتح الزاي المنقوطة المخففة وهي حي من الازد والمريسيع بضم
ففتح الراء الغير المنقوطة وسكون التحتية وكسر السين المهملة بعدها تحتية ثم عين مهملة اسم ماء مصغر مرسوع
بين الجار لخزاعة على نهج من الفرع الى الساحل غزوة بني المصطلق قال في القاموس وبها سقط عقد عائشة
رضي الله تعالى عنها ونزلت آية التيمم انتهى وفيه تامل تفهم لك اذا نظرت في الحديث الوارد في شان نزول آية التيمم
حبان بفتح المهملة وتشديد الموحدة محيريز بضم الميم وفتح المهملة وسكون التحتية وكسر غير المنقوطة بين
منقوطة الفزاري بفتح المهملة وسكون الزاي المنقوطة ان يعزل العزل نهي نزع الذكر عن الفرج وقت الانزال

قال غزونا هذا الحديث ذكر في باب المقدم اي غزوة ذات الرقاع قال الكرماني ليست هذه القصة في هذا الباب
في النسخ بل في الباب المقدم وايضا لا وجه فيه بانها كانت في غزوة نجد فلا مناسبة لذكرها ههنا الا ان يعلم منه انها
لم تكن في غزوة بني المصطلق انتهى وقال بعضهم انهما كانتا متقاربتين فلعل هذا الراوي اعطاها حكم غزوة واحدة قال
والغالب انه كان على الحاشية فاشتبه على الناسخ فنقله في هذا الباب انتهى غزوة انمار بفتح الهمزة وسكون النون
سراقة بضم المهملة **حديث الافك** وفي بعضها باب حديث الافك قال في الفتح
ذكره ههنا لان حديث الافك وقع في غزوة المريسيع انتهى وقال الكرماني فالاهتمام للبخاري في ترتيب الابواب انتهى نمط
السياق الذي بين الفريقين الخمس بكسر النون وسكون الميم والخمس بالتحتية قال الكلهم تلتبس هن والكلهم
بفتح الهمزة وسكون الهاء والكلهم بفتحات هو ايضا كما في الصحاح قال العيني مراد البخاري منه سياق القرآن
في قوله تعالى ذلك اكلهم قال في الكشاف وقرئ ايضا اكلهم بالتشديد واكلهم بالجمع الى مجيئهم الكثيف واكلهم فحفظ
بلفظ الفاعل اي قولهم الكاذب من قال الكلهم في نسخة ثمن قالهم وصونهم عن الشان الطاهرات المحدثة
الاذعان الذي كان لهم ثبل بموضع على صيغة المجهول لكن لكلهم هنا قول الزهري قال الكرماني
ركا فعله الزهري حاير لان اكل ثقات وانبت بالنصب عطفا على ضمير كان وفي نسخة بالرفع ايضا ويسهل
على تقدير عدم ذكر كان كما في نسخة ابي ذر انما ما ساقا وحاصل كلامه ان جميع الحديث عن جميعهم لان ثمامه
عن كل واحد والبعض بالرفع سقطها بالرفع ايضا في غزوة اي غزوة المريسيع كما في القسطلاني وكلهم بها
في الكتاب احمل على صيغة المتكلم من الفعل المجهول ولكنه نزل نقل ابن الجوزي انت بالهمزة وتذا اذنوا
من جزع بفتح الجيم وسكون الزاي وهو الخرز ظفار بالمعجمة وخفة الفاء قرية باليمن عقد بالكسر اسفار له
اي طلب ذلك العقد وكان النساء يحملن سوالا هو كيف لم يفطنوا لخلو الهودج عن الراكب لخفته وعدم مراكب
ثقل الراكب فيه لم يهبلن من الهبل والاهباب الاثقال بكثرة اللحم والشحم العلقة بضم المهملة اي القليل
ثير يعوث اي وهذا دليل لكمال عقلها السلي بضم المهملة وفتح اللام باسترجاعه هذا دليل لصلاحه حيث
استرجع على ذلك وعده مصيبة وهوى الي قال على يديها بالنون الثانية الراكب بسهولة موغرين بضم
الميم وكسر المعجمة اي واصلين في الوغرة وهي شدة الحر ابن سلول بالرفع صفة ثانية لعبد الله بن سلول اسم
امه يعني ان يكتب الالف ههنا يشاع اي يتحدث كل احد وهو على صيغة المجهول كما قال الله تعالى
منلق بقوله عصبة والذي بعده كلام آخر لبيان حال الذي هو متولي اكبر الافك وتصدى للاشاعة والكبر

او نحو نصف سوق وشبه ذلك وفي آخره ما معناه محجرة بضم المهملة وسكون الجيم والراء وقيل موضع على الاسلة
وضربه وعمه حليق لم يثبت حملة حالية بان ريقها آن الكل لم يحتمر بالذهب تبيت له الاحصان بزقا بفتح الزاي
وسكون الزاي وهو مكيال يسع منه ستة عشر رطلا صبية بكسر المهملة وسكون الموحدة جمع صبي ينفجون
بالجيم المضمومة وبالنون والجيم المكسورة يجيء الى الحروف كراعا ينفحونه ويابضع الى يفيد يحلبونه
الضبع بفتح الجيم وضم الموحدة المهملة كانها ارادت انها لا تقدر على ترك الصبية وهو هب بالاشتغال يحلب تيل
المراد بالضبع السنة الجديدة خفاف بضم الجيم وتخفيف الفاء الاولى اما ربكما الهمزة والجيمة الساكنة
ممرود ونحو ذلك بكسر الجيم وتخفيف الفاء ولم يضر بفتح الحسنة الى الجهة ورغب محله قريب الى من
قريب الا ان يتبين الجمهور وغفار ظهير صفة بين آبي توى الظهر عمار بن يا الذيب الجمهة تثنية عمارة
وهو الى تون تنبت وشجرة فلت بفو خفر الرعد والمارعار تستقر بالنون والمهملة والفاء والهمزة
ان نسترجع سهماننا بضم المهملة جمع سهم وهو النصيب الكانا نفتح الحصن ومع ذلك كنا نطلب الفي
من سهماننا من الغنيمة شابة بالفتح وهو جبل سوار بالواو المشددة والراء بالفاء وتخفيف الراء
ان اصحاب محمد عن عتق على ان قائل الخبر وعلى الصلت ذكرت على صيغة المجهول ونايب فاعلها الشجرة
واضربوا الى سائر الى الذئب ذكر قريبا انها عميت في العام المقبل قالوا اسرفى اخفائها انها لو بقيت لعلها الحرزها
الجهال معبودا واعلم انه قال الشيخ ابن حجر ان انكار سعيد بن المسيب على من زعم انه عرفها اعتمادا على قاسم من
ابيه انه لم يعرفه في العام المقبل للدلالة على ترفع معرفتها اصلا فقد قال جابر لو كنت ابصر اليوم لاريتكم مكان الشجرة
فهذا يدل على انه كان يضبط مكانها بعينه فاذا كان في آخر عمره بعد الزمان الطويل يضبط موضعها ففيه دلالة
على انه كان يعرفها بعينها ثم قال ثم وجدت عند ابن اسحاق باسناد صحيح عن نافع عن ابن عمر بلغه ان قوما يأتون
الشجرة فيصلون عندها فتوعدهم ثم امر بقطعها فقطعت انتهى وبينه تا مرانا الاول ظاهر على شجرة رضوانيا
بل على معرفة مكانها ولم يعرف الشجرة بعينها ومع هذا الاحتمال المحكم تعينا ببقائها والمكان ترتطق على موضع
تشمل من الذي كان فيه الشجرة واما ما روى عن ابن عمر من امره بقطعها فلا يدل ايضا الجواز ان يكون الامر بقطع ما الحرزه
الناس عنده مسجدا تظنهم انه في موضع سعيد عباد بفتح المهملة وشدة الموحدة الحرة بفتح المهملة وشدة
الواقعة التي وقعت بين عسكر يزيد واهل المدينة في سنة ثلث وستين بسبب خلع اهل المدينة يزيد بن معاوية
وامير الجيش مسلم بن عقبة وكان امير جيش يزيد المدينة ثلاثة ايام يقتلون ويأخذون اموال الناس ويقعوا على النساء

حتى قيل انه حملت الف امرأة في تلك الايام من غير زوج وقيل ولدت الف امرأة والاول انسب ببيان ظلمهم والناس
يبايعون اي اهل المدينة كانوا يبايعون عبد الله على طاعته وخلع بيعة يزيد حنظلة غسيل الملائكة ابن زيد هو
عبد الله بن زيد بن عاصم عم عباد بن تميم الانصاري قال القسطلاني قيل عبد الله بن حنظلة زاد في
رواية يوم الحرة في سبعمائة من وجوه الناس من المهاجرين والانصار وغيرهم وكان شهد المشاهد كلها غزوة
الحديبية وهو عم القرآن اشكاب بكسر الهمزة وفتحها وسكون المعجمة قال القسطلاني بكسر الهمزة والاول هو قول
الكرماني والثاني موافق للنسخة الحاضرة سلام بتشديد اللام هنيئا مريئا لفظان يستعملان في مكان التبشير
اللذين يرون تعاقب ابنائه فقدمت المدينة اشار الراوي الى الحديث بعضه عن انس وبعضه عن عكرمة وان
ساقه واحدا عن انس مجزأة بفتح الميم وسكون الجيم وفتح الزاي والهمزة وقال ابن التين قال ابو علي الجياني
المحدثون يسهلون الهمزة وكان ممن شهد ظن هذا الحديث ههنا لا جل انه شهد الحديبية وان كان ما ذكره
كان في غزوة خيبر للاشارة الى ما فيها وعن مجزأة اي بالاسناد السابق قالوا ليس للبخاري عنه غير هذا الحديث
منهم اي ممن اسلم من الصحابة اهبان بضم الهمزة بشير على صيغة التصغير الاسدي فلا تزره
على صيغة نهي من الماضي المعلوم اي تصغره واللوك المضغ بزيع بفتح الموحدة والزاي آخره معجمة شاذان
بالمعجمتين معرب شادان بالجيم وامرأة ومعناه فرحان واسمه الاسود بن عامر الدردي حمرة بفتح الجيم
هل ينقض بالضاد المعجمة الوتر اي بالنوم بان صلى اول الليل ثم نام ثم استيقظ فهل يصلي بعده قال اذا اوتر لا ينقض
ما صلى اول الليل بالنوم وكان ابن عمر يرى نقض الوتر والصحيح عند جمهور ارباب المذاهب الاربعة عدم النقض
نذرت بفتح النون وتخفيف الزاي المعجمة المفتوحة وتشديدها اي الحث عليه فما نبيت بكسر الجيم اي
لبثت يصرخ بفتح الراء وضمها سفيان هو ابن عيينة حفظت بعضه عن الزهري وبقي على صيغة
ان التثبيت بالمثلثة اي جعلني معمر ثابتا الى ما سمعته من الزهري الاشطاط بفتح الهمزة وبالمهملتين
بينهما بالمعجمة موضع تلقاء الحديبية الاحابيش بالهمزة المفتوحة وبالمهملة وبالالف والموحدة والجيم بين
تحتية ساكنة الجماعات من المشركين متعلق بقوله قطع ان يأتونا كان الله قد قطع منهم جاسوسا يعني
الذي بعثه رسول الله صلى الله عليه وسلم اي جاسوسه اي ان نا لما لم يبعث الجاسوس ولم يسبر الطريق وتواجههم
بالقتال وان لم يأتونا نهينا عيالهم واموالهم وتركناهم محروبين اي مسلوبين كذا في الهامش والمحروب
بالمهملة والجيم اي شق ذلك عليهم وفي بعضها محضين بتشديد اللام وبعدها معجمة وفي لفظ اعجلوا عاقوا

عن المنزلة والحسب وغرضه انتهى بمنزلة إلى العدول عن الحقيقة إلى الكناية لأنهم ما شعروا قبل تلك الليلة فقتلا

باب استعمال النبي صلى الله عليه وسلم ويسقط لفظ الباب في بعض … حنين بفتح الجيم والنون

التي بعد … شامية وهو نوع جيد لا تفعل لأنه ربا … بفتح الجيم وسكون الميم وهو نوع

رديء من التمر … معاملة النبي صلى الله عليه وسلم وبعض زيادة

الباب باب … بضم المهملة وشدة الميم المفتوحة غزوة زيد بن حارثة

وبعضها زيادة لفظ الباب أسامة بتشديد الميم … من أحب الناس

والمارة … هذا موضع الترجمة باب عمرة القضاء … قال … وسميت

بالقضاء اشتقاقا مما … في كتاب الصلح يوم الحديبية هذا ما قاضى عليه محمد من القضاء الاصطلاحي إذ لم يكن … العمرة اعتمرها

والسنة القابلة قضاء التي … منها يوم الصلح … ذكر العمرة في كتاب الخازن … يجمعونه التي

جرت بينهم وبين الكفار في سنة … والسنة القابلة أيضا وإن لم يكن بالسابقة … في إطلاق العمرة

المقابلة بالسيوف انتهى … قال الحاكم قد تواترت الأخبار عن أئمة المغازي أنه لما دخل هلال ذي القعدة من سنة

سبع من الهجرة أمر رسول الله صلى الله عليه وسلم أصحابه أن يعتمروا قضاء عمرتهم وأن لا يتخلف منهم أحد ممن شهد

الحديبية وخرج معه أيضا قوم من المسلمين ممن لم يشهد الحديبية … السلوك فهذه العمرة الغير

سوى النساء والصبيان … وقال ابن الأثير دخل عمرة القضاء لكونها مسببة عن

الحديبية انتهى وهو مذهب الجمهور وعند أبي حنيفة رحمه الله قضاء حقيقة … من المغازي

والكتاب المذكور في الحديث … يوم الحديبية … في الدخول بالعام المقبل … قريبا

سريج بضم المهملة … عائشة … السواك … ظاهرة … ما قاله من

الله صلى الله عليه وسلم اعتمر أربع عمرات … في رجب قعيقعان بضم القاف الأولى وكسر …

وفتح المهملتين وسكون التحتانية جبل بمكة معروف مقابل لأبي قبيس بسرف بفتح المهملة وكسر الراء وبالفاء

موضع بين الحرمين … غزوة مؤتة وبعضها

زيادة لفظ باب وذلك في سنة ثمان ليس شيء منها في دبره أي كانت الجراحات كلها في مقدمه دون خلفه

… سيف من سيوف الله وهو خالد بن الوليد … أي شقه من العنا بالفتح أي التعب

صفيحة أي سيفا عريضا … دق بضم المهملة وشدة القاف أي انكسرت صبرت

بفتح المهملة … باب بعث النبي صلى الله عليه وسلم أسامة بن زيد … الحرقات …

… قال … جمع الحرقة … جهينة بضم الجيم …

هشيم بالضم … مصغر … ظبيان بفتح …

آخره … الحرقة بضم المهملة وفتح الراء …

بالحرقة لأنه حرق قوما بالنبل … القاموس … غشيناه

بكسر الثانية … كون الأنصاري … أمرت أن أقاتل الناس حتى يقولوا لا إله إلا الله …

متعوذا … خوفا منه … حقيقة …

من … صفة …

بواسطة مخلد بفتح الميم …

ابن حجر …

ابن حجر في غزوة زيد بن حارثة عن أبي عاصم بلفظ وغزوت مع زيد بن حارثة سبع غزوات …

ولذلك … مسعدة بفتح الميم وسكون …

… باب غزوة الفتح … موضع بين مكة

والمدينة وظعينة بفتح … مسروق …

وما صورة الكتاب … رسول الله صلى الله عليه وسلم جاءكم بجيش

كالسيل يسير كالسيل …

… المفعول …

…

… باب غزوة الفتح في رمضان …

إن المقصود … عشر …

والمهملتين … بقديد …

… عسفان …

…

عشرة في نسخة عشرة بن وكيل ابيه عليه السلام عام الفتح وسفيه رمضان تمام الحديث كذا في البيهقي.

باب اين ركز رسول الله صلى الله عليه وسلم الراية وبعضها عن اسماعيل عن ابيه عن ابن الزبير الحديث مرسل من مراسيل

التابعي لان عروة لم يدرك زمن ذلك ونحوه من الطرق عن هشام الا ما في بعضها عن عروة عن ابيه عن عروة الى آخره من الطرق بفتح

الميم وسكون الراء وفتح الظاء ... بفتح المعجمة وسكون الهاء موضع بقرب مكة مطرح بضم اوله وكسر المعجمة وسكون المهملة والحيل

بالمهملة والموحدة اي نجعل ... الاولى بفتح المهملة من اللفظ الاول وكسر المعجمة وسكون التحتانية من اللفظ

الثاني اي يقف من كدا في الفتح احبس العباس هنالك تأكيد مضيقا فتراه ابو سفيان جميعا فالمراد رؤيته اهل

جيشه كالمفسير ... رهو القطعة ... من الجيش ما ... الناس ... منه عدا

غير نسخه الاولى بفتح المعجمة المجمة بفتح الميم الوحدة المطبقة وهو اول الكتائب وفي بعض النسخ وهو اول الكتائب

... في بعث اليمنة لان بعث رسول الله صلى الله عليه وسلم وبعضه كان ... والاول باعتبار الكتيبة يوم الملحمة

بل الملحمة اليوم الذي كانت تلحى فيها ... من القتل ولانه يوم القتال ... كون القتل يرفع عن الوصية

ولكن ... الضيافة يعظم الله ومن يعظموا انه لم ... الاصنام المحسنة التي كانت بها وانه ... فيها

رسول الله صلى الله عليه وسلم الحجون بفتح المهملة بالحيم كدار بفتح الكاف والمهملة والمد وهو على مكة

... بضم الكاف وبفتح التنوين وهو من اسفل مكة والنبي صلى الله عليه وسلم الى آخره وهو مخالف للاحاديث

الصحيحة الآتية انه خالد دخل من اسفل مكة ورسول الله صلى الله عليه وسلم من اعلاها ... بضم المهملة

مصغر الحشر بالمهملة والموحدة ... المعجمة والمهملة بالكسر وسكون الهاء وكسر بضم الكاف وسكون الراء بعده زاي

يرجع الترجيع ترديد الصوت وفي الحلق او ... والله اعلم وهل ترك لنا عقيل

بفتح المهملة وكسر القاف وذلك انه لما مات ابو طالب كان عقيل كافرا فورثه ولم يرثه علي ولا جعفر المؤمنين ان العباس

جار وانه ... قال ... النبي صلى الله عليه وسلم بمر بدر حين ... النبي صلى الله عليه وسلم بمحرم ... الا ... قسم بين

حيث تقاسموا وتحالفوا على ... ان رسول الله صلى الله عليه وسلم بني هاشم والمطلب ... الى الحجون وهو

المحصب عن ... عن ... الدار ... بالضم ... الذي ... المعروف

... والمغفر ... من الدروع على قدر الرأس يلبس تحت القلنسوة والحطل بالمعجمة والمهملة

... كان مسلما ... بغير حق وكان له ... النبي صلى الله عليه وسلم ...

الباطلة ... **باب** دخول النبي صلى الله عليه وسلم

من اعلى مكة عقد هذا الباب ... الترجمة مع الاحاديث المذكورة فيه بما التفسير بقوله ... من ... ان

الختار عنده ... ابي حبيبة ... الله ... اسم ... صلى الله

عليه وسلم مكة ... **باب** منزل النبي صلى الله عليه وسلم

يوم الفتح ما اخبرنا احد ... انه رأى النبي صلى الله عليه وسلم ... ام هانئ بنت ... واسمها

اسمها فاختة بنت ابي طالب قال ... في باب نزول النبي صلى الله عليه وسلم مكة عن ابي هريرة

قال قال النبي صلى الله عليه وسلم من الغد يوم النحر ونحن ... غدا بخيف بني كنانة حيث تقاسموا على الكفر

من المحصب وكذلك ... الباب ... عن ابي هريرة ... لانه لم يقم في بيت

ام هانئ ... حتى اغتسل وصلى ثم رجع الى حيث ضربت خيمته عند شعب ابي طالب وهو ...

... **باب** بغير ترجمة فانه كالفصل لما قبله وعمرو

ابو اسحاق ... سبحانك اللهم ربنا وبحمدك اللهم اغفر لي ... اشارة الى العمل بقوله تعالى فسبح بحمد ربك واستغفره فسبح ملتبسا

بالحمد ... المناسبة لحديث الباب ... فتح مكة ... سبحانه ... في التفسير

بلفظ ما صلى صلى الله عليه وسلم صلاة بعد ان نزلت عليه اذا جاء نصر الله والفتح الا يقول فيها ... الحديث

لم بكسر اللام وفتح الميم للاستفهام واصله لما ... الفه ... ممن قد علمتم الظاهر ...

ممن دعاه النبي صلى الله عليه وسلم فقال اللهم فقهه في الدين ... وفي طريق ... ان له ... اسنانا

... **باب** مقام النبي صلى الله عليه وسلم ... بضم الميم

... بضم السين ... المهملة ... بمكة ... قال الشيخ ابن حجر ظاهر حديث ...

... المذكورين ... حديث انس ... حديث انس ... حجة الوداع ... اقام

اقام فيها بمكة عشرا لانه دخل يوم الرابع وخرج يوم الرابع عشر واما حديث ابن عباس ففي الفتح ولعل البخاري ...

في هذا الباب اشارة الى ... ولم ... اشارة الى انه لا ...

حديث انس ... حديث ابن عباس ... مختلفان ... **باب**

بغير ترجمة فانه كالفصل ... قوله وكان النبي صلى الله عليه وسلم ...

الى وجه عبد الله ... بيان ... المشهورة ...

على تحقق وثقة ... حسن سبب وانا انا على تحقق نقلها مما من اسنادها من عن
ابن مسعود قال شهدت من رسول الله صلى الله عليه وسلم بعرفة الحديث اتحفو بين عليهم متى نتيت او رجل منهم
بانه ... ووقيت ... جهينة وعرها خبر بن اسد وعطفان وبنو تميم في الناس

باب ——— ... الطفيل بن عمرو الدوسي بالاضافة والطفيل مصغر الطفل اسلم بمكة ثم رجع الى
بلده ثم هاجر بن ... مع قومه عام خيبر ثم نزل بها حتى قبض النبي صلى الله عليه وسلم وقتل باليمامة شهيدا

باب ——— ... بالاضافة باب ——— حجة الوداع نقدها الى قبل اسو والحلق
... نقلت هذا قول ابن حجر لعطا قال ابن عطا ... بفتح الياء المشددة اي الوقوف
عرفة والطواف ... قبل الوقوف بعده ... سكون الجيم حل ... الى وسترة
تكلم على صفة اللام من الاحلال ... ما ... كان ... عليه الصلوة
والسلام ... نقلت ... اللام ... منه ... يا رسول الله
شطرين ... واعلمها ... القسطلاني ... والاكل ...
بقبلك عن ... بيت رسول الله صلى الله عليه وسلم بيت الحرام ... بفتح ... الحرام
يستعمل ... الحديث هاهنا انه وقع في عام الفتح كذا في القسطلاني ويمكن ان يقال انه اراد ان يبين حتى
... رسول ... صلى الله عليه وسلم لم يحج في عام الفتح ولا نقلت وسياق ذلك ما قال ابو اسحق ... قوله ... حيث
ذكر الصلوة في الكعبة ولم يذكر فيه من احكام غيرها من الحج بل ذكر ... انه صلى الله عليه وسلم ... عام حج
الوداع فقط ومثل هذا غير ... للبخاري ... ذكره في الفتح ... صلى الله عليه وسلم مثلا بمكة وغير
ذلك ... الى ... الكعبة ... على صيغة اللام الغائب ... الصيغة ...
فيها ... الحديث ... المراد من حجة الوداع فلما خطب النبي صلى الله عليه وسلم وكانت كانها
خطبة مودع حيث بلغ واشهدهم عليه ... من الامور الاتية ... وقال ... الى غير ذلك
فهمنا المراد من حجة الوداع ... في تلك السنة ... قال في الفتح وشرح العيني ... قوله ... كانه
... النبي صلى الله عليه وسلم والنبي صلى الله عليه وسلم بين ... فالحق عليكم ...
... وقوله ... ان يكن ليس ... عليكم ان الله سبحانه منزه عن العيوب والاعضاء
... ثلاثا اي قاله صلى الله عليه وسلم ثلثا وفيه رد على قوم ... ان الله تعالى جامع لصفات التنزيه والتشبيه

ولانه

ولانه سبحانه منزه عن ... غير ... ليس ... على ... ثم ... على السر ا
... فالواو ... الايات بالرجال ان يكن ليس ... من الاولى ... ان ...
في الموضعين حجة الوداع ... باب الحجة واحدة ... بعد ... ثم ... هذا
يوهم انه عليه الصلوة والسلام لم يحج قبل الهجرة الا حجة واحدة وليس كذلك بل حج قبل الهجرة ... قال
القسطلاني ... انه صلى الله عليه وسلم لم يترك الحج ... بمكة ... بعض الصحابة ... اعرف
اشرف ... البدنة انها من الاسماء الخاصة بمكة قال محمد بن سيرين ثم قال ... تحمل
ان يكون ... الى النبي صلى الله عليه وسلم ... الى محمد بن سيرين ... على
... في الحديث ... رسول الله صلى الله عليه وسلم ... بعرفة وكان ذلك اليوم الجمعة
فكان ... اليوم الجمعة فكان ذلك اليوم ... يوم النحر ... مع حجة الوداع ...
عبد الله بن يوسف على رواية عبد الله بن مسلمة ... في حجة الوداع ...
بالبيت ... من الفتح ... الحلق ... بفتح ... على ... على ...
... بين ... المصلى غير ... الصف ...
هو السير ... ... المهملة المشددة اي سار سيرا سريعا باب ——— غزوة تبوك
... بضم المهملة وسكون الميم اي الذي يركب عليه ويحمل عليه ... عندنا
... بفتح الدال ... من ... بفتح المهملة ...
... المفتوحة من ... وهو الاكل باطراف الاسنان باب ——— حديث
كعب بن مالك بالاضافة وكان ... ابن كعب ... لروايته ... صيغة افعل التفضيل ...
ان ليلة العقبة ... بالجيم وتشديد اللام ... في الخلق ...
كلام ... بفتح ... مفتوحا بالجيم المهملة ...
... ولم ... الحجاز ... في الخروج ... عليه السلام ... السلام ...
... بنفسه ... الدار ... المهملة ...
... بفتح ... المهملة ... الكلام ...
... المهملة ... حايط ... بساتين ...

باب

باب

باب

كتاب

بسم الله الرحمن الرحيم

باب ـــــــ

باب ـــــــ

باب ـــــــ

باب ـــــــ

باب ـــــــ

باب ـــــــ

نجيات … مرفوضين فلان … سلام كأنه إشارة إليه وآخر الحديث … بفتح المعجمة وشرقة
… عقيق … مقدم على شرط أو الخبر محذوف والمذكور قرينة عليه على الراجح
… بسبب … فصلها وشقاوته
… على صيغة الأمر يتشاورون بالمثلثة … يتشاورون القتال
من … بالسكينة في تلك الحالة من كان خلفه صلى الله عليه وسلم
… بفتح … على صيغة المجهول … بفتح المهملة … بضم المهملة
… في نسخة شرح … الخادمة على لفظ المصغر والموجود في النسخ خادمة
… المدينة … بالجيم … فهلم …
… على صيغة الماضي … ببعض الشروح وقال العيني
يحتمل أن يكون على صيغة الأمر **باب** … بالإضافة … مصدر
… علقمة من أجلاء التابعين … إن مروان سأله في أيام … المدينة
من … ابن عباس … بقوم …
… عليه … ابن عباس … إنا نسألهم عن شيء …
… رسول الله صلى الله عليه وسلم … أن …
باب … بالإضافة … بفتح النون وكسر اللام … للكلام
… **باب** …
… بالإضافة … على صيغة المعلوم والمجهول … عليه الصلاة
والسلام … ينتبه عن بقية النوم … عن غفلته …
… ثم صلى ركعتين … ثلاث عشرة ركعة من صلاة الليل …
… ثم أوتر … في التشفع
باب … صلاة الليل ثلاث عشرة ركعة سوى ركعتي
الفجر … أحاديث … البخاري … حيث
… صلاة رسول الله صلى الله عليه وسلم

الليلة

الليلة فصلى ركعتين خفيفتين ثم صلى ركعتين طويلتين طويلتين طويلتين ثم صلى ركعتين وهما دون اللتين
قبلهما ثم صلى ركعتين وهما دون اللتين قبلهما ثم صلى ركعتين وهما دون اللتين قبلهما ثم صلى ركعتين وهما دون
اللتين قبلهما ثم أوتر فذلك ثلاث عشرة ركعة … مسلم قوله ثم صلى ركعتين وهما دون اللتين قبلهما أربع مرات
هكذا في صحيح مسلم وأفراده من كتاب الحميدي … وقال السندي … تخفيفات
تحت ما … بقوله فذلك ثلاث عشرة ركعة … الوتر ركعة واحدة … الصبح … بين الخفيفتين
بين … ثم صلى ركعتين وهما دون اللتين قبلهما ثلاث مرات …
الوتر ثلاث ركعات … ثم أوتر على ثلاث ركعات … أن يخرج الركعتين الخفيفتين من البين …
الوتر منها ثلاث ركعات … ركعتين خفيفتين ثم قال ركعتين طويلتين …
أربع ركعات ثم قال ثلاث مرات صلى ركعتين وهما دون اللتين قبلهما … ست ركعات … كلام الشيخ
السيوطي. بسم الله الرحمن الرحيم **من سورة النساء** …
… على الصلاة … وفي النسخ … قوله … ابن
ابن عباس في قوله تعالى ولا تؤتوا السفهاء أموالكم التي جعل الله لكم قياما …
معايشكم … ما يقيم به الناس معايشهم … عن ابن عباس
لهن سبيلا إشارة إلى … في قوله تعالى … فأمسكوهن في البيوت حتى يتوفاهن الموت أو يجعل الله
لهن سبيلا قال … كان الحكم في ابتداء الإسلام أن المرأة إذا زنت … حبست في بيت
فلا تتمكن من الخروج إلى أن تموت الرجم للثيب إشارة إلى السبيل الموعود بقوله أو يجعل الله لهن سبيلا
حيث بين الحكم فيها بالرجم للثيب والجلد للبكر وقال غيره أي غير ابن عباس …
رباع … خماس وسداس إلى عشار … البخاري … في القاموس
… خماس … خمسة خمسة … بفتح المهملة وسكون المعجمة والقاف …
… يقسط … الإقساط … القاسط جائر والمقسط عادل …
على سنتهن … في الصداق فأمروا أن ينكحوا ما طاب لهم من النساء غيرهن مثنى وثلاث
ثلاث ورباع رباع دون … التي رغبوا فيها قال عروة بالإسناد المذكور …
… ويستفتونك في النساء قل الله يفتيكم فيهن …

عن ابن عمر باب قوله وعنده بالاضافة مفاتح الغيب وبعضها مفاتيح الغيب جمع مفتح بكسر الميم
وقال بعضهم جمع مفتح بفتح الميم بمعنى مكان الفتح وهو المناسب باب قوله قل هو القادر بالاضافة
يجعلكم شيعا ... هو ... نحو هذا يحوز عن الاريب ببركة الاستعاذة باب قوله
ولم يلبسوا ... بالاضافة فسر النبي الظلم بالظلم العظيم وهو الشرك باب قوله ويونس بالاضافة
... مع شهرته تيسيرا وفي ابن عباس ابن عم النبي صلى الله عليه وسلم تاكيد ...
... يوهم ... بفضله صلى الله عليه وسلم على يونس عليه السلام باب قوله اولئك
الذين بالاضافة هو منهم ان داود عليه السلام من الذين امر النبي صلى الله عليه وسلم ان يقتدي بهم وقد سجدها في سورة ص
... فيها ... الصادقة ... عقلا
... بحسب الزمان ... على ان نبينا صلى الله عليه وسلم افضل
الانبياء عليهم السلام ... عليه الصلوة والسلام ما تفرق بينهم عليهم السلام الا اقتدائه بهم
باب قوله وعلى الذين هادوا بالاضافة ... ظفر التي ليس لها اصابع منفرجة
... باب قوله ولا تقربوا بالاضافة النهي عن الفواحش ارشاد
... من الشهوات وعن الاثام الظاهرة كشرب الخمر والزنا والسرقة وعن الباطنة ...
... الدنيا وماشوبي ... احب اليه المدح ... بليغ فيه ارشاد لطيفة ان احب الله
تعالى ... لذلك ... لاعمال صالحة ... عن اضدادها ومن ... تعالى
نفسه ... قلت هذا قول عمرو بن مرة قال ابي ... الخطاب
عمرو بن مرة . باب قوله وكيل بالاضافة ... وهو ... حالته
... باب
... بالاضافة تعالى ... من قبل او كسبت في ايمانها خيرا ... الكافرة ...
... بسم الله الرحمن الرحيم سورة الاعراف ... قوله
تعالى ان الله لا يحب المعتدين ... كان ... او ... عليه الصلوة والسلام
... الا ... بالله ... الله تعالى ... حال
من ... مقامات ... الانبياء ... ومع ذلك ... الله

من يحبهم الله تعالى من النار بفتح النون ... وغيره ... ابن عمر ...
ولا ... ان يقال انها ... لمفهوم من الكلام ... عن السجود ... يسجد ... وتشاء
الانسان اشارة الى تفسيره وقوله تعالى حتى يلج الجمل في سم الخياط ... بضم الجيم وفتح الميم ... كان
من الحالات العقلية ... على حالة ... ان لم ... على تقدير
علم ... على حالها ... الجنة المقصور من ... من حيث ان هذا ... يستعمل ... م
بيان ... التحقق ... بفتح الميم وكسر الجيم ... لم ... الله ...
وهو تفسير ... الى قوله تعالى ... من الشهات ... خيفة ...
ذكره سابقا ... على صيغة التثنية ... بكسر ... جمع خصفة ... بعضه على بعض
الى ... بعضه ... حيلة بكسر الجيم ... ضمه ... عيقة ... وهذا ...
القسطلاني ... بضم ... في ... من شرح ...
عتيقة بالفتح ونقلها القسطلاني ... بالفارسية ... بالكاف الفارسية ... سقط اشارة ... قوله
تعالى لما سقط في ايديهم ورأوا انهم قد ضلوا باب قل انما حرم بالاضافة عن عبد الله هو
ابن مسعود والسائل عمرو بن مرة والمخاطب ابو وائل ... بكسر الميم وسكون ... باب
قوله ولما جاء موسى بالاضافة ... عن ... الاسمية ...
باب قوله المن والسلوى بالاضافة ...
باب قوله قل يا ايها الناس بالاضافة ... بفتح الزاي وسكون ... بضم ...
مقتضيا على صيغة اسم الفاعل ... عامر ... خاصم ... بالخير ... بالنون
... بحذف النون ... قال ...
... الاسلام ... عمر ... باب قوله
... بالاضافة ... باب قوله ...
... من الذين ... كان القراء ... هو ...
... اسم ...
... بالفتح ... من اخلاق الناس ... قال ...

... بعد ... انه لم يستقم رسول الله صلى الله عليه وسلم لنفسه الشريفة

بسم الله الرحمن الرحيم **من سورة الانفال** قال ابن سعيد لم يثبت البسملة الا في رواية

... مسلم ... من سورة الانفال ... قوله بالرفع قلت لابن عباس

سورة ... **باب** ان شر الدواب ... من الجمل

على ... **باب** قوله يا ايها

النبي حسبك ... **باب** قوله واذ قالوا اللهم قال ابو جهل ...

... هذا الكلام ... الآية ... حسن نظم القرآن

... بعضها ... حكاية الله تعالى عنهم

في سورة ... الآيتين ... هذا القدر

... المقدار ... الفصاحة والبلاغة وهذا الجواب انما يتم على

... بالسورة الطويلة التي ... الكلام كذا في القسطلاني ...

على ... بالطول ... في قوله تعالى فأتوا بسورة ... ابن المنير ... على من لم ...

... القرآن ... قولهم ... على جهة

... صلى الله عليه وسلم ... ان الالفاظ البليغة

... اذا كانت ... صحيحة ... لا اعتبار لها

... ابو جهل وقالوا اللهم ان كان هذا هو الحق من عندك فامطر علينا ...

... على ... الحق بالجملة ... القول من حيث ... انه ...

الحكاية ... على سبيل التشنيع عليهم

... في مقام التنزيل ... انه سبحانه ... السجيل ان يكون ...

... المذكور ... المحقق ... انه هو

كان ... على ... الحجة ...

... حيث تركوا المعارضة ... الى ... انه ...

... على سياق القرآن ...

... عليه ... **باب** قوله وما كان الله ليعذبهم ...

باب قوله وقاتلوهم حتى لا تكون فتنة ...

المفتوحة ... التحتية ... الفوقية ...

... قوله تعالى ...

الخروج في ايام الفتنة ... في الحرب في ايام الفتنة ...

المجهول ... من الخوارج ... قال ...

له ... والصواب ... المحافظة على نقل اللفظ على وجهه ...

ابن عمر ... ابنته رسول الله صلى الله عليه وسلم حيث ...

زوجته على ... وقال ... حيث ...

... من ... باللفظ ...

روايته ... الرواية ... اثبت واصوب **باب** قوله يا ايها النبي ...

سفيان ابن عيينة ... ابن شبرمة ...

... **باب** قوله

الآن خفف الله عنكم ... ضعفا ... القوة ... القسطلاني ...

وسكون ... الآن خفف الله ...

... ان الله سبحانه ...

ان يكون ... **من سورة براءة** ...

... المشقة ... في قوله تعالى ... عليهم الشقة ...

وفي بعضها ...

وكذا ... ابن عقيل ... قال الله تعالى رضوا بان يكونوا مع الخوالف ...

... يجوز ان يكون ...

لان ... الفاعل لم يوجد ... كذا في ...

... لم يوجد ... الامهات

[illegible] لم يكن له ولد عند رسول الله صلى الله عليه وسلم

باب قوله يحلفون بالله بالاضافة [illegible] **باب** [illegible] بالاضافة

[illegible] **باب** قوله يحلفون بالاضافة [illegible]

[illegible] يقول بالفاء الداخلة على صيغة الجمع من الامر الحاضر قال الا

[illegible] **باب** قوله ما كان للمشركين بالاضافة عن سعيد بن المسيب

[illegible] عن ابيه [illegible] على الحاكم ابو عبد الله ان البخاري لم يخرج عن احد ممن لم يرو عنه

[illegible] غير الصحابة [illegible] انه لما حضرت ابا طالب ذكر في الواهب عن العباس انه تكلم

[illegible] صلى الله عليه وسلم [illegible] النبي صلى الله عليه وسلم [illegible] النبي صلى الله عليه وسلم ما اعتذر على

[illegible] ذلك **باب** قوله لقد تاب الله بالاضافة وتوبة الله على النبي

صلى الله عليه وسلم من [illegible] الله عنكم اذنت لهم قال القاضي في تفسيره من اذن المنافقين في التخلف

[illegible] ساعة العسرة [illegible] عسرة الظهر وعسرة الماء قال مجاهد وغيره نزلت هذه الآية

[illegible] **باب** قوله وعلى الثلاثة الذين بالاضافة ما جئت صدقت رسول الله

صلى الله عليه وسلم [illegible] الا الصدق من الثلاثة هو وهلال بن امية ومرارة بن ربيع

[illegible] بالاضافة [illegible] بفتح الميم وسكون [illegible] النون المكسورة

[illegible] على صيغة المجهول من الماضي خلفنا [illegible] التخلف

[illegible] من جهة [illegible] عن الغزوة [illegible]

باب قوله يا ايها الذين آمنوا بالاضافة [illegible] والابتلاء الاختبار [illegible]

[illegible] لحرف الحديث [illegible] الخبر [illegible]

باب قوله لقد جاءكم بالاضافة [illegible] من سورة التوبة

[illegible] بعض القرآن [illegible] القرآن

[illegible] رسول الله صلى الله عليه وسلم [illegible] الا سورة

[illegible] رسول الله صلى الله عليه وسلم [illegible]

[illegible] القرآن [illegible]

نسيت ان جمع القرآن كان مفرقا على [illegible] ابو بكر [illegible]

في المصحف [illegible] الرواية [illegible]

الا نفرا لشاذة من مصحف [illegible] قال [illegible] رسول الله صلى الله

عليه وسلم لانه كان [illegible] فيه شيء [illegible]

وانما اخذ المصحف الذي [illegible] حفصة [illegible] زيد بن ثابت وعبد الله بن الزبير وسعيد بن العاص وعبد الرحمن بن الحارث بن

هشام [illegible]

قال [illegible] حفصة [illegible] بن الحكم [illegible] المصحف [illegible]

ان يكون فيه شيء يخالف [illegible] عثمان [illegible] جمع القرآن [illegible]

[illegible] عثمان [illegible]

[illegible] عثمان [illegible]

طيب ان السلف اختلفوا في ترتيب السور فمنهم من كتب [illegible] ومنهم من كتب السور على تاريخ

نزولها وقدم المكي على المدني ومنهم من جعل اول المصحف اقرأ باسم ربك [illegible] ترتيب السور

على ما عليه اليوم [illegible] من الصحابة ثم قال [illegible] ان اتساق السور [illegible]

الآيات والحروف عن النبي صلى الله عليه وسلم [illegible] ان المشهور [illegible]

[illegible] صلى الله عليه وسلم اعتمد على [illegible] تعالى [illegible]

وانا له لحافظون [illegible] في الخلافة [illegible] لقوله [illegible]

زيد بن ثابت [illegible] الله [illegible] قال الله تعالى انا نحن نزلنا الذكر وانا له لحافظون [illegible]

عند غيره [illegible]

بسم الله الرحمن الرحيم من سورة يونس عليه السلام

محمد المراد منه محمد رسول الله صلى الله عليه وسلم [illegible]

قال مجاهد [illegible] في تفسيره [illegible]

[illegible] تعالى [illegible]

[illegible] الاولى مفتوحة [illegible] ساكنة [illegible] مكسورة [illegible]

سورة هود عليه السلام

سورة يوسف عليه السلام

[illegible] باب [illegible]

[illegible]

[illegible] باب [illegible]

[illegible] باب [illegible]

[illegible] سورة الرعد بسم الله الرحمن الرحيم [illegible]

[illegible]

[illegible] باب [illegible]

[illegible] سورة ابراهيم عليه الصلاة والسلام

بسم الله الرحمن الرحيم [illegible]

[illegible] باب [illegible]

[illegible] باب [illegible]

[illegible] سورة الحجر بالكسر بسم الله الرحمن الرحيم باب [illegible]

[illegible]

[illegible] باب [illegible]

[illegible] على [illegible] وعلى كلامه انهم ينقلون ان هذه السورة الكريمة سخرت لبعض
النساء حتى [illegible] بعد ما تجسدت وتشكلت بصورة ونحن نقول ان كان هذا من اكاذيبهم
[illegible] فذاك [illegible] قرأت على وجه تصير قراءتها سحرا فظهرت صيرورة السحر وطريقها غير طريق
[illegible] الروقة [illegible] يطلع عليه السحرة المتصوفة فيعملون به جذبا لقلوب الناس او نحملها على ان الله
سبحانه اوجد جسما ببركة قراءة سورة [illegible] لاشتمالها اياه لا ان السورة الكريمة تجسدت وصارت جسما
بتسخير [illegible] وهذا اذا كانت [illegible] صادقة والمرأة القارئة من اولياء الله تعالى فان كرامات الاولياء حق
وبركة سورة [illegible] عظيمة [illegible] ذكرت وبين ما ذكروا وكن من اصحاب التحقيق لا من المحبوسين
في سلسلة التقليد فكان من تقبيل هذا [illegible] يتون في كتبهم ان الزمخشري بعد ما صنف كتاب الكشاف
عرض على الامام حجة الاسلام الغزالي في الطريق [illegible] الامام عن تفسير قوله تعالى الله نور السموات والارض فاجابه
الزمخشري الله منور السموات والارض فقال الامام [illegible] من علماء القشر وهذا من مخترعاتهم فان وفات الامام
في خمس وخمسمائة وتصنيف الكشاف فيما بعده بمدة فان صنفه في آخر عمره في العشرة السابعة منه المسماة بالعشرة
الدقاق الرقاب على ما صرح به في خطبة الكشاف وقد مات في سبع وثلاثين بعد خمسمائة كما ضبط الامام اليافعي
في كتابه تاريخ ولادتهما ووفاتهما وكان مقدار تصنيف الكشاف مقدار مدة خلافة ابي بكر رضي الله عنه كما صرح به
ايضا في خطبة الكشاف فهؤلاء مع جهلهم بحال الرجال افتروا عليهم بما يروج مذهبهم من الحلول والاتحاد
لما في شرح [illegible] كلامهم مخبط بين الحلول والاتحاد وقال القاضي عضد الملة والدين لما قلت لبعضهم كلامكم يؤدي
الى الحلول ادعى الاتحاد فما رأيت عندنا اشد من الجرم وقال السيد الشريف في شرحه ابي قبحا وبطلانا خبيب بضم
المعجمة [illegible] من الخروج

باب قوله الذين جعلوا القرآن بالاضافة

[illegible] معانيه اللغوية كما في القاموس

سورة النحل

بسم الله الرحمن الرحيم

[illegible] بتشديد الفاء اي تتلفا وتنقلب كذا في الكرماني منسيون بفتح الميم وسكون النون وكسر المهملة
وشدة التحتانية [illegible] الوعر [illegible] السهل [illegible] حبسه عن حاجته [illegible]
[illegible] من ثلثي سائر اجزائه [illegible] بنفسه مفردا
[illegible] النحل [illegible] وفيها [illegible] وبارد [illegible] الله سبحانه برحمته
[illegible] كيفية متوسطة [illegible] مناسبة [illegible] مولاها الكيفية التي [illegible]

[illegible] وانما ذكرت هذا تسكينا لشغب من لم يفهم حقيقة [illegible] من الشقاء [illegible]
وبخلقه والقدرة القديمة مع الارادة القديمة كافية في ذلك والاسباب عادية لا حقيقية كما هو مذهب الحكماء
وقال غيره اي غير مجاهد هذا مقدم ومؤخر اي في الحكاية تقديم وتأخير بحسب ظاهره [illegible]
القرآن ويحتمل ان المراد ان قبله تقديما وتأخيرا بحسب الوجود والتحقق كما يتضح [illegible] ان [illegible]
في الوجود عن الجزاء وكان من الافعال الاختيارية بعد قبله القصد والارادة [illegible] تعالى اذا قمتم الى
الصلوة فاغسلوا اي اذا اردتم القيام فاغسلوا واليه اشار بقوله وذلك ان الاستعاذة قبل القراءة [illegible]
القراءة فاستعذ بالله ثم اشرع فيها وبالجملة ففيه رد على من اخذ بظاهره وفهم ان القراءة تقدم على الاستعاذة
وروي هذا عن ابي هريرة وداود ومالك كما في العيني [illegible] الاعتصام بالله من وسوسة الشيطان
الرجيم في العلم والعمل والقراءة حفدة من ولد الرجل اشار به الى تفسير قوله تعالى وجعل لكم من ازواجكم بنين
وحفدة وذكر ان الحفدة ولده وولد ولده وكلمة من موصولة عامة وقوله ولد على صيغة [illegible]
النسخ بمن الحرفية وجر الولد فهو موافق للمشهور عن صدقة بفتحات ابن الفضل المروزي [illegible]
العيني فقال هذا هو ابو الهذيل [illegible] وقال القسطلاني عن صدقة [illegible] صدقة بن الفضل [illegible]
تمسك العيني في ذلك بروايته عن ابن عيينة [illegible] اشار [illegible]
كالتي نقضت غزلها من بعد قوة انكاثا اي لا تكونوا في الايمان كالمرأة التي نقضت غزلها بعد [illegible]

باب ومنكم من يرد بالاضافة

سورة بني اسرائيل

بسم الله الرحمن الرحيم من العتاق الاول بضم الهمزة وفتح الواو وقال الكرماني [illegible]
شيء بلغ الغاية في الجودة عتيقا يريد تفضيل هذه السورة لما يتضمن مفتتح كل منها بامر غريب ووقع في العالم خارق
للعادة وهو الاسراء وقصة اصحاب الكهف وتولد عيسى وظهور الثمرات على مريم عليها السلام وتوصيف [illegible]
باعتبار النزول فانها مكية وهن من تلادي بكسر الفوقانية ما كان قديما يقال ما له طارف [illegible]
[illegible] يهزون بضم التحتية وكسر الهاء وتشديد الزاي اي يحركون وقال [illegible]
سنك بفتح عين المعجمة وكسرها وسنك بكسر المهملة وشدة النون المفتوحة معناه تحركت [illegible]
بالنون والمعجمتين وسنك بكسر المهملة وشدة النون المفتوحة مضافة الى الكاف [illegible]
وفي بعضها اي تحركت وهو مرد من الاول على وجوه اي يطلق على معان كثيرة [illegible]

في ... [illegible] ... ما منعت اليهود ولا قامت

باب قوله ... [illegible] ... في الحديث ... [illegible]

باب قوله أفرأيت الذي كفر بآياتنا ... [illegible] ... على رأسه ...

... [illegible] ... هذا المقام ... لإفادة التمام

باب ... [illegible] ... الحديث باب قوله كلا سنكتب ...

باب قوله ونرثه ما يقول ... [illegible] ... الباب

سورة طه

بسم الله الرحمن الرحيم ... [illegible] ...

باب ... [illegible] ...

قوله ... [illegible] ... هذا الكلام ... [illegible] ... قال رسول الله صلى الله

باب قوله ... [illegible] ... باب قوله

سورة الأنبياء عليهم الصلاة والسلام

بسم الله الرحمن الرحيم ... [illegible] ... القديم ...

... [illegible] ... من السور التي نزلت بمكة أولا ... [illegible] ... الأنبياء عليهم

السلام ... [illegible] ...

... [illegible] ...

... [illegible] ...

... [illegible] ... على ...

... [illegible] ...

... [illegible] ... قال ابن عباس ...

... [illegible] ... قوله تعالى ... [illegible] ...

... [illegible] ...

... [illegible] ... في التفسير ... [illegible] ...

... [illegible] ...

الصواب ... [illegible] ... قوله ... [illegible] ...

... [illegible] ... من شهيد ... [illegible] ...

... [illegible] ...

... [illegible] ... باب قوله ... [illegible] ...

من ... [illegible] ...

... [illegible] ... عليهم ... [illegible] ...

... [illegible] ... من الآيات ... [illegible] ... الجنة ... [illegible] ...

ومن الناس من يعبد الله على حرف حديث ابن عباس ... [illegible] ...

سورة الحج

بسم الله الرحمن الرحيم ... [illegible] ...

... [illegible] ...

... [illegible] ... باب قوله ومن ... [illegible] ...

... [illegible] ... باب

قوله هذان خصمان اختصموا في ربهم ... [illegible] ...

... [illegible] ... بن ربيعة والوليد بن عتبة

سورة المؤمنين

بسم الله الرحمن الرحيم ... [illegible] ...

... [illegible] ... قال الله تبارك وتعالى ... [illegible] ...

... [illegible] ... ولقد خلقنا الإنسان من سلالة ... [illegible] ...

... [illegible] ...

... [illegible] ...

سورة النور

بسم الله الرحمن الرحيم ... [illegible] ... قوله تعالى ... [illegible] ...

... [illegible] ...

الله تبارك ... [illegible] ...

... [illegible] ...

... [illegible] ...

باب

سورة النمل بسم الله الرحمن الرحيم

سورة القصص بسم الله الرحمن الرحيم

باب

باب

سورة العنكبوت بسم الله الرحمن الرحيم

سورة الروم بسم الله الرحمن الرحيم

سورة لقمان

باب

باب

سورة تنزيل السورة بسم الله الرحمن الرحيم

سورة الاحزاب بسم الله الرحمن الرحيم

باب

باب

باب

سورة الملائكة عليهم السلام

سورة يس

بسم الله الرحمن الرحيم

باب

سورة الصافات

بسم الله الرحمن الرحيم

باب

سورة ص

بسم الله الرحمن الرحيم

باب

باب

باب

باب

سورة الزمر

باب

باب

باب

باب

سورة المؤمن

[illegible] قال مجاهد [illegible] حكم المتشابهات المذكورة

[illegible] العسق بفتح العين وسكون الموحدة [illegible]

[illegible] لو كانت حروفا من حروف التهجي لما كان كذلك [illegible] ان محمد بن

[illegible] كلما حمل عليه رجل يقول [illegible] فقتله وانشأ يقول [illegible]

[illegible] شاجر اي طاعن [illegible] وكان مع علي رضي الله عنه يوم الجمل وكان شعار اصحابه

[illegible] لا اقدر على تقنيط لان الله سبحانه نفى ذلك

[illegible] تعذيب السرقين فلا بد ان يكون المؤمن بين الخوف والرجاء [illegible]

[illegible] الآية الاولى لتأكيد ما نفى من القنوط المستلزم لعدم قدرته على الاقناط والآية الاخيرية

[illegible] اتقتلون شبههم بقوم فرعون ونفسه بالرجل المؤمن من آل فرعون

[illegible] على قوة ايمانه وطاعته وباقي معنى الحديث ظاهر

سورة السجدة بسم الله الرحمن الرحيم

ائتيا بكسر الهمزة من الاتيان وتفسيره بالاعطاء على تقدير ان يكون بمد الهمزة في العيني ليس ائتيا بمعنى اعطيا

في كلامهم [illegible] ابن عباس [illegible] اتى مقصورا معناه جاء واتى بمد الهمزة معناه اعطى قال العيني على معنى اعطيا الطاعة

وقال رجل لابن عباس قال العيني الظاهر انه نافع بن ازرق [illegible] من الخوارج وكان يجالس ابن عباس

ويعارضه وكان سؤاله في اربعة مواضع ومقصوده انه يجد في القرآن اشياء متعارضة متناقضة وقد قال الله تعالى

ولو كان من عند غير الله لوجدوا فيه اختلافا كثيرا [illegible] خلق الارض في يومين ثم استوى

الى السماء وهي دخان [illegible] ثم تغير عن ذلك ومضى الى ذلك وهو باطل [illegible]

[illegible] اهل الحق من العلماء والصوفية وغيرهم فقال اي اجاب ابن عباس عن

ذلك [illegible] ان [illegible] مختلفة وان تقديم خلق الارض على خلق السموات لا ينافي تأخير

دحو الارض عن خلق السموات وان كلمة كان للثبوت [illegible] الذي صفته للهدى وهو مبتدأ وخبره

[illegible] بالسين وبالصاد على النسختين والاسعاد الدلالة الموصلة وهو المراد من الاصعاد بالصاد [illegible]

[illegible] من ذلك اي من الهدى الذي بمعنى الدلالة الموصلة - الكم بكسر الكاف

[illegible] في القاموس الكم بالضم مدخل اليد ومخرجها من الثوب جمعها اكمام وكمة وبالكسر وعاء الطلع وغطاء النور

[illegible] الوعيد اي هو وعيد [illegible] بضم الكاف وتشديد الراء وعاء الطلع كذا في القسطلاني

[illegible] القاموس [illegible] الكاف [illegible]

[illegible] من شجر [illegible] باب [illegible]

[illegible] باب [illegible]

[illegible] الرد على من اعتقد انه يخفى على الله تعالى بعض الاشياء [illegible]

[illegible] من خلق وهو اللطيف الخبير

سورة حم عسق بسم الله الرحمن الرحيم

طرف خفي دليل قال القاضي في تفسير قوله تعالى ولذي الظالمين [illegible]

يعرضون عليها خاشعين من الذل متذللين متقاصرين [illegible]

الى النار من تحريك لاجفانهم ضعيف كالمصور ينظر الى السيف [illegible]

[illegible] ارشاد الى ان الاقل [illegible]

مخصوصة بالآل [illegible] جميع قريش

حم الزخرف بسم الله الرحمن الرحيم

سورة الزخرف على امة تفسيره على امم [illegible]

[illegible] قالوا انا وجدنا آباءنا على امة وانا على آثارهم مهتدون [illegible]

ان هؤلاء قوم لا يؤمنون وهو ان كان منصوبا [illegible]

اي قوله [illegible] علم الساعة [illegible]

وقال ابن عباس اي في تفسير قوله لولا ان يكون اي لولا ان يكون [illegible]

لبيوتهم درج بفتحتين [illegible] مقرنين اشارة الى قوله [illegible]

ومن يعش بضم المعجمة اشارة الى قوله تعالى ومن يعش عن ذكر الرحمن نقيض له شيطانا [illegible]

قراءة الاكثرين يعم بفتح الميم [illegible] القاضي [illegible]

بصره آفة وعشي اذا تعشى الى آفة كعرج وعرج [illegible]

من عرج ثم لا تعاقبون بفتح القاف اي [illegible]

الوعد والوعيد لاجل كونكم قوما مسرفين [illegible]

الحواري اي الحواري التي يشتان في الزينة [illegible]

حيث قالوا الملائكة بنات الله وأشار به الى تفسير قوله تعالى وجعلوا الملائكة الذين هم عباد الرحمن اناثا اشهدوا خلقهم ستكتب شهادتهم ويسألون يعنون الاوثان عنهم عنه ان الضمير عائد الى الاوثان لا الى الملائكة الاوثان بالجر بيان لضمير عنهم لكونهم انهم لا يعلمون [illegible] قلت هذا من قبيل اثبات الشيء بنفسه قلت لا لان هو استدلال بنفي العلم على نفي الخصوص بنفي الملزوم على نفي الملزوم سلفا قال الله تعالى فجعلناهم سلفا اي جعلنا قوم فرعون سلفا اي اعتبارا للآخرين اي عظة لمن بعدهم يصدون يضجون يضجون ولما ضرب ابن مريم مثلا اذا قومك منه يصدون وقال الكسائي هما لغتان مبرمون مجمعون اشار به الى قوله تعالى ام ابرموا امرا فانا مبرمون العرب تقول انا البراء والخلاء في الاصل مصدر يستوي فيه الاثنان والجمع يصلح صفة للواحد والجمع تحت منك البراء واليه اشار بقوله لانه مصدر وهو باسكان النون والجمع ولما ريح فتح الموحدة وكسر الراء على وزن فعيل يقول ليس كذلك فانه لا يستوي فيه الامور المذكورة

باب قوله ونادوا يا مالك بالاضافة اي ملكات سمكات يعني ملكات الملائكة ان ياتيه الحاجب قال بعضهم يثبت عنده بفتح الموحدة اي وجد وقال بعضهم الذي رايته في نسخة ضبط بكسر الميم وفي الحاجب فتحها وفي بعضها ولكن ضبطه القاضي فيما حكاه الزركشي عنه وقال العيني الحاسبين ههنا مشتق من عبد يكسر الباء اذا انف واشتدت انفته والحوان التفسير بالحاسبين مشكل لان اللازم منه خفته الالف نقال ان الموجب اي الجحود والانكار انما هو لاجل ان ذا الولد لا يستحق الالوهية والرحمانية بل هو امر ينفي الرحمانية والالوهية عنه ان اثباتها مع نسبة الولد اليه مستحيل فهذا على ذلك ولا دافع لان النسب الذي عليه المتاخرون من اهل التفسير هو انه لو كان لله ولد فانا اول العابدين له اذ تعظيمه كان سببا لتعظيم ابيه وهذه الملازمة صحيحة والشرط مستحيل الوجود تلك الجزاء المعلق عليه اذ المحال قد يستلزم المحال ونقل هذا صاحب الكشاف والقاضي وصاحب المدارك والنيسابوري ومن بينهم من قال العلامة التفتازاني في تفسيره والمضبوط انما هو ان الدلالة لهم ما نقول ذكرنا بعينها وعن هذا الوجه الذي ذكره البخاري منها انتهى والعبد الضعيف يقول انا الازدق الفرع منه كلام كانت الشرطية على تقرير انها ذكرت نظيره في سبب حبس الحجاج حيث قال الحجاج له لا ابدلنك بالدنيا نارا تلظى لو عرفت هذا ما عبدت غيرك ونظيره على تقرير المتعنت قول عمر رضي الله عنه نعم العبد صهيب لو لم يخف الله لم يعصه مع ان عدم الخوف من الله عصيان عظيم الى العصيان منتف على تقرير نهوضه العصيان منتف عنه يكون على تقدير عدمه تكذا ههنا ان العبادة مع ثبوت الولد للرحمن منتفع على تقدير وجوده لمنافاته بالالوهية تكون على تقدير عدمه وهذا معنى دقيق يظهر بالتامل الصادق حسنه والتحقيق انه تنزيل

النفي

النفي منزلة الثابت او الفرض المبالغة ثم نفي الثابت بعد ذلك على التقدير المفروض لحصول المبالغة في النفي على تقدير نفي

سورة الدخان

بسم الله الرحمن الرحيم

ترجمون اي تقتلون والرجم القتل وهو اشارة الى قوله تعالى واني عذت بربي وربكم ان ترجمون رهوا ساكنا لا اسعي ولا رقع منه مكر ورفع هذا لغير ابي ذر من حيث ظهر به ابي جهل على ما عرفه بقوله كذلك لانه المقابل للوزن لكون موصولة وهذا اشارة الى قوله تعالى ولقد اخترناهم على علم على العالمين او اخترنا موسى وبني اسرائيل على عالمي زمانهم كالمهل يغلي الزيت يقال الصاعد المذاب وقيل كالذائب وهو مهل وقيل الصديد الذي يسيل من جلود اهل النار يتبع صاحبه في الاسم والرسم غالبا

باب قوله يوم تاتي السماء بدخان مبين بالاضافة قال عبد الله اي ابن مسعود

باب قوله يغشى الناس هذا عذاب اليم بالاضافة حتى ضهم في كل شيء بالفتح الطاقة والمشقة حصب بتشديد المعجمة الثانية اي اذهبت في القاموس الحصّاء السنة المجدبة لا خير فيها فاتى على صيغة المجهول وكان الآتي ابا سفيان قيل هو الذي عير لهما بعدهم قال ابن حجر اي ابا سفيان وكان رئيسهم وفيه تامل اذ ما ذكره القائل بين ارادة ابي سفيان نفسه من لفظ مضر فيه تعريض ثم لا يلزم من ايابه وليس على انه ذلك عدم اثبات غيره وليس على ذلك ايضا لا يلزم من قوله يا رسول الله ان ذلك ليس من كلام ابي سفيان لانه لعله قال ذلك خوفا من الهلاك وطعما في قبول الدعاء في اول الاسلام مع ما عليه من هلاك قومه ولذا بقي هو بعضهم يوم بدر واسلم بعده

باب قوله ربنا اكشف عنا العذاب بالاضافة ومعنى الحديث قد مر

باب قوله انى لهم الذكرى بالاضافة قال عبد الله بن مسعود ردا على من زعم انه سياتي والهمزة في انى للاستفهام الانكاري

باب قوله ثم تولوا عنه بالاضافة فجعل الرجل يرى مثل الدخان يخرج من الارض وهذا لا ينافي ان يرى هذا ذلك من الجوع او المراد انه يخرج من الارض بخار وهم يظنونه دخانا من الجوع احرهم الحميد الدماثة هذا مر حديث منصور هو الزاي عن ابي الضحى ثم قرا اي ابن مسعود رضي الله عنه ان نزول الكريمة بعد دعاء النبي صلى الله عليه وسلم بسبع

باب قوله انا كاشفوا بالاضافة يوم نبطش البطشة الكبرى اللهم قيل هو يوم بدر الروم اشار به الى قوله تعالى الم غلبت الروم

سورة الجاثية

بسم الله الرحمن الرحيم

انا الدهر اي انا مالك الدهر والمصرف فيه وذكرت المقصود انهم من سب الدهر اي فاعل الحوادث حقيقة فيرجع السب اليه تعالى ولما سب الدهر يظنهم اياه فاعلا حقيقيا وليس الدهر من اسماء الله تعالى

وتدعونه وهو من المتشابهات **سورة الاحقاف** بسم الله الرحمن الرحيم

اثرة بالمهملات واثرة بضم الهمزة وسكون المثلثة واثارة بفتح الهمزة **باب** قوله والذي

قال لوالديه ويسقط لفظ باب في بعض فقال له عبد الرحمن شيئا او صح الاسماعيلي ذلك الشيء في روايته فقال

عبد الرحمن ما هي الا سنة هرقل فقال مروان سنة ابي بكر وعمر فقال عبد الرحمن سنة هرقل وقيصر وان الذي

هذه الترجمة ما تم بها هو تتمة بما بعده لبيانكم ولابي يعلى وابن ابي حاتم من طريق اسمعيل بن ابي خالد عن عبد الله

المدني قال كنت في المسجد حين خطب مروان فقال ان الله ارى امير المؤمنين رأيا حسنا في يزيد وانه يستخلفه

فقد استخلف ابو بكر وعمر فقال عبد الرحمن هرقلية ان ابا بكر والله ما جعلها في احد من ولده ولا في اهل بيته وما جعلها

معوية الا كرامة لولده هكذا في الفتح ما انزل الله فينا شيئا الا ما يوجب تبرئتنا وقوله الا انه استثنا منقطع والمراد

من هذا النفي ... وقد نزل في ابي بكر ثاني اثنين اذ هما في الغار اذ يقول لصاحبه لا تحزن ان الله معنا وقوله

ولا يأتل اولوا الفضل منكم ... الاية الا ان الله انزل

عذري اي في سورة النور **باب** قوله فلما رأوه بالاضافة ... بفتح النون وسكون المهملة

الناس بالرفع على الابتداء وفي بعضها ان الناس **سورة محمد صلى الله عليه وسلم**

بسم الله الرحمن الرحيم اوزارها آثامها اي قوله تعالى حتى تضع الحرب اوزارها وفسره بآثامها

من الحرب لا يخلو عن الاثم في احد الجانبين وكلبها حتى لا يبقى الا مسلم قال السيوطي حتى تضع الحرب اوزارها

وآثامها بان يتوب الناس كلهم ويؤمنوا بالله ورسوله والحرب الحاصل منه للمشركين والشر للقتل والفتك الى المجوع

يعني ان هذه الاحكام فيهم حتى لا يكون فيهم ... المشركين بزوال شوكتهم وقيل بنزول عيسى عليه السلام

انتهى عزم الامر قال الله تعالى فاذا عزم الامر فلو صدقوا الله لكان خيرا لهم ... بقوله ...

باب قوله وتقطعوا بالاضافة بحقوي الرحمن بفتح المهملة وسكون القاف على لفظ التثنية

وفي بعضها بلفظ المفرد هذا مقام العائذ بك ... من زوال الحفظ والرحمة منك عليه والاستعاذة من القاطع

والحديث من المتشابهات ابو الحباب بضم المهملة وتخفيف الموحدة ... فهل عسيتم ان توليتم ان تفسدوا

في الارض وتقطعوا ارحامكم اولئك الذين لعنهم الله فاصمهم واعمى ابصارهم ... قال

السيوطي نزلت في بني امية وبني هاشم **سورة الفتح** بسم الله الرحمن الرحيم

السحنة بفتح المهملة الاولى وسكون الثانية ... وفي بعضها السجدة غلظ بضم اللام

دائرة السوء بفتح المهملة تعزروه ... والزاي ... بالعنف والسؤال ... بين مكة

الحديبية فانها اول الفتوح وبعدها قال الشهابي ... كيف كانت ... لما رجع رسول الله صلى الله عليه وسلم من

منها قال رجل من اصحابه ما هذا بفتح صددنا عن البيت فقال صلى الله عليه وسلم بئس الكلام هذا بل هو

اعظم الفتوح والمشركون يسألونكم الصلح ويرغبون اليكم في الامان ... **باب**

قوله ليغفر لك الله بالاضافة قال العيني ليست هذه الاية مذكورة في اكثر النسخ ولم يراع البخاري الترتيب الذي في

في القرآن المجيد شطأه بالفاء ... بالفوقية وفي بعضها بالنون ... **باب** قوله انا ارسلناك

بالاضافة ومعنى الحديث ظاهر وكان عبد الله بن عمرو بن العاص يقرأ الاسرائيليات ويذكر منها

باب قوله انزل السكينة بالاضافة ثم رسنا قال العيني كان الذي يقرأ سورة الكهف ... نزل

الملائكة عليه بمثال المصابيح وعند البخاري معلقا من حديث ابي سعيد وهو مسند ... ان اسيد بن

حضير قرأ من الليل سورة البقرة ... الفرس فسكت فسكنت ثلاث مرات ثم رفع رأسه الى السماء فاذا مثل

الظلة فيها امثال المصابيح فخرجت الى النبي صلى الله عليه وسلم فقال اتدري ما ذاك تلك الملائكة دنت لصوتك

ولو قرأت لاصبحت الناس تنظر اليها لا تتوارى منهم ... انتهى

... البعض من الكلام ان المفهوم من حديث الباب ... والمفهوم من رواية ...

انه رآها ... بعد ... والله سبحانه اعلم

باب قوله اذ يبايعونك بالاضافة ومطابقة حديث ... ان ابن عمر كانت بالحديبية

شابه بفتح ... الخذف بفتح المعجمة ...

وسكون ... قال بعضهم ... السابقة ...

وقال بعضهم ... فهو اعم من ان ...

الى ... في المنتسل بضم الميم وفتح الفوقية ... وفي بعض

النسخ زيادة ... قال النبي صلى الله عليه وسلم ...

عامة ... كذا في ... وعن عقبة ...

السابق كان ... عن عقبة عن ...

الشجرة مطابقة بالترجمة بقوله وكان من اصحاب الشجرة وهو مقصود ...

دائرة

سورة الحجرات

بسم الله الرحمن الرحيم

باب

سورة ق

بسم الله الرحمن الرحيم

باب

والذاريات

بسم الله الرحمن الرحيم

سورة والطور

بسم الله الرحمن الرحيم

[illegible] سورة والنجم بسم الله الرحمن الرحيم عوجا بفتح المهملة وسكون الواو
[illegible] قطع [illegible] قوله اعطى قليلا وكذب شعرى هو المرزم بكسر الميم وسكون الراء
[illegible] هو كوكب يطلع خلف الجوزاء وكانت خزاعة تعبد وتسميها مرزم الجوزاء اي مقابلها ومخالطها قال الكرماني
وهما شعريان العبور والغميصاء والعبور اشدهما بياضا والغميصاء مصغر الغمص بالمعجمة والمهملة والمد والعبور الاول في الاسد
والثاني في الجوزاء انتهى الذي وفي قوله تعالى وابراهيم الذي وفى تعالى وهم سامدون السمود البرطمة قال
الكرماني بالموحدة المفتوحة والراء الساكنة والطاء المهملة والميم المفتوحتين ضرب من اللهو وقيل هو الغنى
الحميرية بكسر المهملة وسكون الميم يا امتاه بضم الهمزة وزيادة الهاء في النداء يقولون يا امه ويا امه في الوقف
فاذا وصلوا قالوا يا امت ويا امتاه ويا امتاه قف بفتح القاف وشدة الفاء على صيغة الماضي اي قاف من الفزع
فقد كذب هذه الامور الثلاثة يدعيها بعض اهل الصوفية لانفسهم ويعتقدهم الجهال قال الكرماني ناقلا عن النووي
الراجح عند اكثر العلماء انه صلى الله عليه وسلم راى ربه بعين راسه ليلة الاسراء وان عائشة رضي الله تعالى عنها
لم تنفي الرؤية بحديث عن رسول الله صلى الله عليه وسلم ولو كان معها حديث لذكرته ولذا اعتمدت الاستنباط من
القرآن والصحابي اذا قال قولا وخالفه غيره منهم لم يكن ذلك حجة لا سيما اذا كان لوجه استنباطها اجوبة مذكورة
في موضعه انتهى وذا صاحب التعرف ان مذهب الاكثر عدم رؤيته صلى الله عليه وسلم وقول الصحابي في امر لا يدرك الا من
الوحي يحمل على السماع سيما اذا جزم الصحابي بتكذيب خلاف ما حكم به ولعل ذكرها الآيات للقائل لا الاستنباط نعم
[illegible] خبرها وخبر غيرها فالوجه فيه التوقف حتى يظهر مرجح وقد روي ما يعارض خبرها عن ابن عباس وانس
انه صلى الله عليه وسلم راى ربه مرتين باب قوله فكان قاب قوسين بالاضافة
حيث الوتر من القوس اي القاب موضع رأس الوتر زرا بكسر الزاي وشدة الراء راى جبريل رآه صلى الله
عليه وسلم في صورته الاصلية مرتين وله ستمائة جناح ومطابقة الحديث للترجمة باعتبار افادته ان قرب قاب قوسين
بالنسبة الى جبريل وهذا مؤيد بحديث عائشة رضي الله عنها قال الكرماني هذه الآية تدل على رؤية جبريل في الصورة
التي خلق عليها والدنو منه عند المقام الذي رفع اليه ودنو اي جبريل من مقامه الذي جعل له في الافق الاعلى
فاستوى الى وقف وقفة ثم تدلى اي تنزل حتى كان بينه وبين المصعد الذي رفع اليه محمد صلى الله عليه وسلم قاب
قوسين فيما يراه الرائي وبقدرة القدر وفرقا على وزن جعفر البساط ولعل المراد به جبريل ويحتمل غيره
يلت في القاموس يلت الدق والمشل والفت والسحق واللات مشددة صنم سمي بالذي كان يلت عنده السويق

بالسمن فليقل اي فليجدد ايمانه بكلمة التوحيد باب قوله ومناة الثالثة الاخرى بالاضافة قال الكرماني
المثلل بضم الميم وفتح المعجمة وشدة اللام المفتوحة موضع بين قديد مصغر القدد بالدالين اي من كان يحج بهذا الصنم كان
لا يسعى بين الصفا والمروة تعظيما لصنمهم حيث لم يكن في السعي وكان فيه صنمان لغيرهم واسمهما ساف بكسر الهمزة
والمهملة والفاء ونائلة على وزن فاعلة بالنون باب قوله فاسجدوا بالاضافة والجزم بالرفع على انه
خبر لقوله اول وفيه اشارة الى ان سجود المشركين كان خوفا من مخالفة المسلمين اذ لم يتعاهدوا ذلك قال الكرماني
وما قيل ان ذلك كان بسبب القاء الشيطان في قراءته صلى الله عليه وسلم تلك الغرانيق العلى وان شفاعتهن لترتجى
فلا صحة له لا عقلا ولا نقلا انتهى وقد تكلم عليه القسطلاني بما روي بحديث ضعيف ومنقطع ولعله مشكوك لا يعارض
المقطوع وذكر بعض العلماء في حواشيه على تفسير القاضي البيضاوي عند قوله تعالى وما ارسلنا من قبلك من رسول ولا نبي
الا اذا تمنى القى الشيطان في امنيته الآية قيل هو من وضع الزنادقة وليس في الصحاح انتهى وقال القاضي وهو مردود
عند المحققين خلف بفتحتين سورة اقتربت الساعة بسم الله الرحمن الرحيم
متناهي بصيغة اسم المفعول من التناهي اي الانتهاء او بصيغة اسم الفاعل اي متناه في الزجر لا يزيد عليه كذا في
الكرماني المحتظر كحظار بكسر المهملة وبفتح مكسر محترق كفر له اي من كفران النعمة باب
قوله تجري باعيننا جزاء لمن كان كفر ولقد تركناها آية فهل من مدكر وقول قتادة مطابق وبيان لتركها آية حيث ابقى الله
شيئا من اجزائها الى زمان بعثة رسول الله صلى الله عليه وسلم فهل من مدكر بالضم وتشديد الدال المهملة كذا في العيني
باب قوله فكيف كان عذابي بالاضافة وقال مجاهد يسرنا هونا بتشديد الواو والنون على
صيغة الماضي اي هونا قراءته مسدد هذا طريق آخر عن عبد الله فيه عن النبي صلى الله عليه وسلم في قراءة مدكر وضافة
هذه القراءة الى النبي صلى الله عليه وسلم باعتبار الاكثر والجميع المشهورة سمع منه صلى الله عليه وسلم ايضا
دالا اي مهملة والمقصود ان المواضع الستة في هذه السورة الكريمة بالمهملة باب قوله فكانوا
كهشيم المحتظر بالاضافة كرر الحديث بتكرار لفظ القرآن المجيد مع اختلاف الطريق وقس على هذا الباقي
باب قوله ولقد اهلكنا اشياعكم فهل من مدكر فقال النبي صلى الله عليه وسلم فهل من مدكر بالدال
المهملة باب قوله سيهزم الجمع بالاضافة حوشب بالمهملة المفتوحة والمعجمة المفتوحة [illegible]
واو ساكنة انشدك اي اطلبك قال الكرماني اما العهد فهو قوله تعالى ولقد سبقت كلمتنا [illegible]
لهم المنصورون واما الوعد فهو قوله اذ يعدكم الله احدى الطائفتين ومفعول انشدك محذوف [illegible]

سورة الحديد بسم الله الرحمن الرحيم

سورة المجادلة بسم الله الرحمن الرحيم

سورة الحشر بسم الله الرحمن الرحيم

سورة الواقعة

سورة الممتحنة بسم الله الرحمن الرحيم

سورة المنافقين بسم الله الرحمن الرحيم

سورة الصف بسم الله الرحمن الرحيم

سورة التغابن بسم الله الرحمن الرحيم

سورة الطلاق بسم الله الرحمن الرحيم

سورة التحريم بسم الله الرحمن الرحيم

سورة تبارك الذي بيده الملك بسم الله الرحمن الرحيم

ابن عامر **سورة ن** بسم الله الرحمن الرحيم حرمت بكم الحرم رسم الالف
ونون منها ... في بعض نسخة الاصل بفتح الجيم وفي نسخة بفتح المهملة قال الله تعالى
ونصيب بعضهم ناسب بعجب **باب** قوله عتل بعد ذلك زنيم بالاضافة اي مصيب
نعم مجاز معلقة قال رجل لابن عباس رضي الله عنه قال ابن عباس هو رجل من قريش له زنمة مثل زنمة الشاة
بل هو ... منيرة الجزء ... وقال غيره وفي القاموس زنيم كزبير والدسارية الصحابي الذي نادى
عمر ... ايضا ... القصير جدا ... يكون من الرجال ... على المنبر
بقوله يا سارية الجبل الجبل ... سارية ... رضي الله عنه ... النبي صلى الله عليه وسلم يسجد
شكل ... الظهر ... ابو الياس ... الا ذئب ... هنات ... الشجرة و
عمرت ... بقطع من اذن البعير فيترك معلقا يفعل ذلك الكرمها وقال القاضي
وتفسير زنيم دعي ماخوذ من زنمة الشاة وهما المتدليتان من اذنها وحلقها قيل هو الوليد بن المغيرة ادعاه
ابوه بعد ثماني عشرة من مولده وقيل الاخنس بن شريق اصله في ثقيف وعداده في زهرة انتهى والدعي بتشديد الياء التحتية الذي
ينسب الى غير ابيه ... وما ضبط صاحب القاموس ... عن خلل
متضعف بفتح العين وكسرها والمشهور الاول ومعناه الذي يستضعفه الناس ويتجبرون هذا باعتبار معنى
الضعيف ... معناه ... والعتل الغليظ الجافي
باب قوله يوم يكشف عن ساق ... من المتشابهات ...
الناس ... **سورة الحاقة** بسم الله الرحمن الرحيم
... من باب ... من ... قال
انه باب ... من باب المجاز في الاسناد وعند صاحب المفتاح مثله من الاستعارة
بالكناية قال في تلخيص ... بالمجاز العقلي السكاكي ... في المطول وقال الذي ...
نظمه في سلك الاستعارة بالكناية عن الفاعل الحقيقي بواسطة المبالغة في التشبيه وقال بعض الشراح
البخاري ... القاضية ... اشارة الى قوله تعالى
ياليتها كانت القاضية ما اغنى عني ماليه هلك عني سلطانيه ... على ...
... كثير ...

اي تفسير قوله تعالى ... على خزائن ... اشارة ... وتفسير قوله تعالى
فاما ثمود فاهلكوا بالطاغية اي بالريح الطاغية على ... بالبرد ...
صلى الله عليه وسلم ما ارسل الله ... الا بمكيال ... من ... عاد ... قوم نوح ...
عليهم ... ابن عباس ...
بالطاغية الريح الطاغية على الخزان ... بعض الشروح ...
سورة سأل سائل بسم الله الرحمن الرحيم الفصيلة ...
يعني هو العشيرة الادنون ... شوى ... قوله تعالى ...
والشوى ... اليدان والرجلان والاطراف ...
... اليدان والرجلان ...
... جمع عزة ... **سورة انا ارسلنا**
بسم الله الرحمن الرحيم الكبار بشدة الموحدة والكبار بتخفيفها ... بالتشديد ...
ابلغ ... الكبار بالتخفيف اشد من الكبير وقال غيره ...
ولكنه ... الواو بالياء ...
كذا ههنا الجوف ...
... ذو الكلاع بفتح الكاف ... اسماء رجال ...
... اسماء رجال من قوم نوح عليه السلام وقال القاضي البيضاوي كانوا بين آدم ونوح فلما ماتوا صوروا تماثيلهم
فلما طال الزمان عبدوا وقد انتقلت الى العرب ...
نوح عليه السلام ... قال ابن عباس رضي الله عنه **سورة قل اوحي** بسم الله الرحمن الرحيم
... اسم موضع ...
... **سورة يا ايها المزمل** بسم الله الرحمن الرحيم ...
قال الحسن ...
... **سورة المدثر** بسم الله الرحمن الرحيم
ركز الناس ... ركز الناس واصواتهم ... قسورة ...

[illegible] الوحي والنجمان [illegible] بالسماء [illegible]

[illegible] الغلول **باب** قوله ثم دنى

[illegible] **باب** قوله [illegible] فاستيقنت [illegible]

[illegible] **باب** قوله رايا بالبصر [illegible] فاذا الملك [illegible]

[illegible] جابر [illegible] مع كلام جابر انه حدث باسم [illegible] باله [illegible]

[illegible] بل يقول عسى ان يكون مقصود جابر الاخبار [illegible]

[illegible] ومن سورة [illegible] **باب**

قوله [illegible] بالتثبيت وهو القلع

سورة القيمة بسم الله الرحمن الرحيم [illegible]

[illegible] سوف [illegible]

هل اتى بسم الله الرحمن الرحيم ويقال يكون [illegible] وهل يكون

[illegible] **سورة والمرسلات** بسم الله الرحمن الرحيم

[illegible] جمالات [illegible]

[illegible] سئل السوال [illegible]

[illegible] قوله اليوم نختم [illegible]

[illegible] قوله الى يوم القيامة يوم طويل

[illegible] نختم على افواههم [illegible] انها حصون [illegible]

[illegible] باب [illegible]

[illegible] **باب** قوله انها ترمي بالاعناق جمالات [illegible]

[illegible] قال عمر [illegible] **سورة عم**

يتساءلون بسم الله الرحمن الرحيم [illegible]

[illegible]

[illegible] **باب** يوم ينفخ بالاضافة

قالوا [illegible] ابي هريرة [illegible] **سورة النازعات**

[illegible] النازعات بسم الله الرحمن الرحيم [illegible]

[illegible] الحافرة [illegible]

[illegible]

[illegible] **سورة عبس** بسم الله الرحمن الرحيم [illegible]

[illegible]

[illegible]

[illegible]

[illegible]

[illegible]

[illegible]

[illegible] **سورة اذا الشمس**

بسم الله الرحمن الرحيم [illegible] **اذا السماء انفطرت**

بسم الله الرحمن الرحيم [illegible]

[illegible]

[illegible]

سورة ويل للمطففين بسم الله الرحمن الرحيم [illegible]

[illegible] **سورة اذا السماء انشقت** بسم [illegible]

[illegible] **سورة البروج**

بسم الله الرحمن الرحيم [illegible]

[illegible]

[illegible]

[illegible]

سورة والعاديات بسم الله الرحمن الرحيم

سورة القارعة بسم الله الرحمن الرحيم

سورة التكاثر بسم الله الرحمن الرحيم

سورة والعصر بسم الله الرحمن الرحيم

سورة الهمزة بسم الله الرحمن الرحيم

سورة الفيل بسم الله الرحمن الرحيم

سورة لإيلاف قريش بسم الله الرحمن الرحيم

سورة أرأيت بسم الله الرحمن الرحيم

سورة إنا أعطيناك بسم الله الرحمن الرحيم

سورة قل يا أيها الكافرون بسم الله الرحمن الرحيم

سورة إذا جاء نصر الله بسم الله الرحمن الرحيم

سورة تبت يدا أبي لهب بسم الله الرحمن الرحيم

سورة قل هو الله أحد بسم الله الرحمن الرحيم

سورة الفلق بسم الله الرحمن الرحيم

سورة الناس بسم الله الرحمن الرحيم

سورة والشمس وضحاها بسم الله الرحمن الرحيم

سورة والليل إذا يغشى بسم الله الرحمن الرحيم

باب نزوله

باب نزوله

باب نزوله

باب نزوله

باب نزوله

سورة والضحى بسم الله الرحمن الرحيم

باب نزوله

سورة ألم نشرح بسم الله الرحمن الرحيم

سورة والتين بسم الله الرحمن الرحيم

سورة اقرأ باسم ربك بسم الله الرحمن الرحيم

[illegible] من سورة قال الكرماني فاوجه تخصيص البخاري
[illegible] سورة [illegible] باسم ربك اشعر بانه يبدأ كل سورة
[illegible] كان عاملا يقتضي هذه الآية سلوية
[illegible] بوادره جمع بادرة وهي اللحمة التي بين المنكبين
[illegible] عليه الصلوة والسلام مرتين [illegible]
[illegible] الحديث **باب** قوله خلق الانسان من علق بالاضافة ومعنى
[illegible] الحديث الطويل وكذا حكم الحديثين اللذين في البابين المتصلين
[illegible] قال ابو جهل [illegible] ارايت الذي ينهى عبدا اذا صلى ومطابقة الحديث للترجمة ظاهرة
[illegible] ان اخذه تعالى اياه على تقدير وقوع فعله كان مقدرا باخذ الملائكة
[illegible] الحديث كما عرفت **سورة انا**
انزلناه بسم الله الرحمن الرحيم [illegible] الطلوع وفي القاموس طلع الكوكب والشمس طلوعا
[illegible] ظهر [illegible] ايضا وعلى هذا لا احتياج الى تاويل كلام البخاري مع ان ههنا قراءتين احديهما
[illegible] مخرج الجمع اي ذكر ضمير المتكلم على لفظ الجمع والمراد به الواحد
[illegible] انزله وهو الله سبحانه ولفظ مخرج بالرفع اي لفظ انا انزلناه خارج بلفظ الجمع وبالنصب على الظرفية
[illegible] اشارة الى وجه التفسير والتعبير بذلك وقال غيره في مثله ان فائدته التعظيم ولا تزاحم في النكات
سورة لم يكن بسم الله الرحمن الرحيم اضاف الدين الى المؤنث اي دين الملة
[illegible] اضيف اليها الدين [illegible] بتشديد الياء التحتية وفي بعضها ابي بن كعب
[illegible] ويحتمل ان يكون المراد القراءة مرتين من الجانبين [illegible]
[illegible] ان اهل الكتاب لم يكونوا منفكين حتى تاتيهم البينة
[illegible] على ان لا ينفكوا عن دين الحق بعد ما اعترفوا
[illegible] وعليهم ان يراعوا حقه وكان ابي بن كعب من افضل قراء الصحابة فحثه حث غيره
سورة اذا زلزلت الارض بسم الله الرحمن الرحيم يقال اي المزيد والمجرد
[illegible] طبلها بكسر المهملة وفتح التحتية الحبل الذي يشد به الدابة

الشرف وهو الشوط [illegible] عن السؤال [illegible]
الا هذه الآية الظاهر انه كان سؤالهم عن ان [illegible] انواع ثلثة [illegible]
[illegible] جامعة للخيرات [illegible] عن الشرور [illegible]
المذكورة عليه كما يترتب على احراز الخيل من الحمر تغنيا تحميل الغير من الربا [illegible]
سورة والعاديات بسم الله الرحمن الرحيم لحب الخير من اجل [illegible]
سورة القارعة بسم الله الرحمن الرحيم الفوغاء المعجمتين المفتوحتين الصوت والجرد
قال في القاموس الفوغاء الجراد بعد ان ينبت جناحه او اذا انسلخ من الالوان وصار الى الحمرة [illegible]
ولا يعض لضعفه وبه سمي الفوغاء للناس انتهى [illegible] بعضه بعضا [illegible]
على بعض **سورة الهاكم** بسم الله الرحمن الرحيم ومعنى الاثر ان التكاثر يكون
بالاموال والاولاد **سورة العصر** بسم الله الرحمن الرحيم قال يحيى يقال الدهر قسم به
الى الدهر ففسر العصر بالدهر وترك لفظ يحيى في رواية ابي ذر **ويل لكل همزة** بسم الله الرحمن الرحيم
مثل سقر ولظى اي هي ايضا من الاسماء لها كجهنم وسقر وهاوية وجحيم **الم تر كيف فعل ربك**
بسم الله الرحمن الرحيم هي سنك وكل كلمة فارسية وكان ابن عباس فسر بذلك تنبيها على انه
معرب **لايلاف** بسم الله الرحمن الرحيم القوا بفتح الهمزة وكسر اللام اي الفهم الله
الارتحال فلا يشق الارتحال عليهم وهو متعلق بقوله فليعبدوا والفاء عبر [illegible] عن العمل في الظرف [illegible]
ووجه ذكرها ان في الكلام معنى الشرط كانه قيل ان لم يعبدوا الله لاجل سائر النعم فليعبدوا لاجل هذه النعمة التي
هي مفتخركم ومعاشكم وذهابكم ورجوعكم قال ابن عيينة لنعمتي كانه اشارة الى ما فصلناه **سورة ارايت**
بسم الله الرحمن الرحيم دعت بالعينين المهملتين المعروف وهو ما كان من [illegible]
البيت معروف بالطلب والسؤال والاعطاء كالقدر ونحوه وكله تاكيد **سورة انا اعطيناك الكوثر**
بسم الله الرحمن الرحيم حافتاه اي جانباه قباء بكسر القاف [illegible]
اي فيهما قباب وقباب اللؤلؤ معناه حافتاه لآلئ كالقباب مجوف بالرفع والجر [illegible]
على اللئيم يسبني شاطئاه عليه دري وعلى كل واحد **سورة قل يا ايها الكافرون**
بسم الله الرحمن الرحيم لان الآيات بالنون اي لرعاية الفواصل [illegible]

سورة الاخلاص بسم الله الرحمن الرحيم

سورة الفلق بسم الله الرحمن الرحيم

سورة الناس بسم الله الرحمن الرحيم

... نسبة ... لكن هذا قاله الكرماني وكذا العيني ... لبيان من القرآن

أبواب فضائل القرآن بسم الله الرحمن الرحيم باب كيف

نزل الوحي وأول ما نزل هذه الترجمة بيان كيفية النزول وكانت الترجمة في أول الكتاب بيان
كيفية بدء الوحي ... الترجمة المذكورة ههنا ولما أول ما نزل فبأي ... عشقة فهو بيان
... من يكون مغاير لبيان كيفية بدء الوحي ايضا بالجملة فهو بسؤال في ... الحديث فسر عليه بظاهره
... القرآن بعض القرآن بقوله تعالى وأنزلنا إليك الكتاب بالحق مصدقا لما بين يديه وههنا
... عشر سنين ... لبيان كيفية ... الا اشكال انه مستفاد من ... الآية
كيفية النزول ... هذا القدر نزول الوحي على عشر سنين ... فالأول على ...
... عشر سنين ... باعتبار ... وقال بعضهم انه مدة نزول جبريل عليه السلام
... عليه السلام ثلاث سنين ... الباب ... جمع ...
... وهو انه صلى الله عليه وسلم بعث على رأس الاربعين ... ستة اشهر الى ان ينزل
عليه الملك ... ثم ... تتابع ... ثلاث عشر سنين من
غير ... على رأس الاربعين ... ميكائيل ... ثلاث سنين
... جبريل فكان ينزل عليه بالقرآن مدة عشر سنين بمكة الا اعطي على صفة الجهول
... عن ... اعطي البشر ... لا عجائبه لا يبقى بعد ذلك وانما الذي
... من ... بعجزة باقية الى يوم القيامة ... اكثرهم تابعا ... الى
... صلى الله عليه وسلم خاتم النبيين عليه وعليهم الصلاة والسلام
تابع ... متتابعا ... وانه عليه السلام ... في الكرماني
... ههنا ... على ان كيفية نزول الوحي كان بالتدريج
... وهو من اعظم فضائل القرآن اعلم انه ... من احاديث هذا الباب كيفية النزول
بالتدريج ... اول ما نزل ... النزول على سبيل التدريج ... اول ... وما ذكر
... من سورة ... ههنا ... في ... فضائل
القرآن ... الاحاديث ...

باب نزل القرآن بلسان قريش والعرب ... بلسان

عربي مبين ... الكرماني على انه عربي ... لغة قريش ... منزلة تعالى
مبين لان ... اللغة افصح ... بكون ... ذكرت المناسبة ... في
الحديث الاول على ذلك ... لا ... للحديث الثاني باعتبار ان القرآن والحديث ...
بضم الجيم الاولى اسمه عبد الملك والجحوانية بكسر الجيم ... بكسر الجيم ...
... بالصاد ... ابن الملطي ... وعظيم الشأم ... باب
جمع القرآن فقتل اهل اليمامة ... مسيلمة الكذاب وقتل يومئذ سبعون من القراء ...
والكرماني ... القارئ ... العسب بضمتين جمع العسيب ... النخل
... بكسر اللام ... وهو الجريد ... الرقيق ...
... شرح الله ... كانت ... تعالى بقوله انا نحن
الذكر وانا له لحافظون ... خلفاء ... على حقيقة ...
9 ... على هذا ... بقوله وعد الله الذين آمنوا منكم وعملوا الصالحات ليستخلفنهم الآية ...
... رضي الله عنه ... العسب ... جمع ... النخل ...
بكسر اللام ... بفتح اللام وسكون ... وهو ... الرقيق ... الخزف ...
خزيمة ابن اوس الانصاري ... الكرماني ... الانم من عدم ... عدم كونه متواترا
... مع احد غيره ... بفتح ... وسكون
... بفتح ... ساكنة ... مفتوحة ... مع فتح ... وسكون ...
... عند الاعاجم ... على ... ان ... الامصار ...
... منسوخ التلاوة ... حفصة ... سوى ...
... ان تحرق ... القرآن ... منه ... القرآن ...
... للمجموع ... عنه ... للقرآن ... من قول ... ذلك ...
كان ... الكرماني ... على ...
اغسلوها ... عند ابي داود والطبراني ... ان تحرق ...
بخالف ... خزيمة بن ثابت الانصاري ...

ليس بحوي وبعضها دونه من تحتيه وفي بعضها بضم بجيم وتحتانية من فوق ويلد مشددة وابراهيم النخعي [illegible]
في رواية مسلم الذي بينه ان تكون تابعاً على عهدة مستقل اسنها فمن قرأ بها [illegible] للقيام
[illegible] هذا تجهيز لابيه نعمة الفرس فخرجت بلفظ التكلم ويروى بلفظ الغائب
[illegible] نهجت بالبيت المعلق من العوسج **باب** قوله من قال لم يترك النبي صلى الله عليه وسلم
الا ما بين الدفتين [illegible] سنة دفتي بفتح المهملة رفع على الفصيل وشداد بن شداد المعلمة
[illegible] بفتح [illegible] سكنه قال [illegible] قلت ترك احاديث مثل القرآن ولكن
قلت منا [illegible] بامره الا القرآن فان قلت [illegible] انه قيل هل عندكم كتاب قال لا الا كتاب الله
او فهم [illegible] قلت لعلها لم تكن بامر رسول الله صلى الله عليه وسلم وقد يجاب بان بعضا كانوا يرجعون
الى رسول الله صلى الله عليه وسلم [illegible] والسؤال عن شيء يتعلق بالامامة فقال ما ترك
شيئا [illegible] الا ما بين الدفتين من الآيات التي يتمسك بها في الامامة وهذا حسن انتهى [illegible]
العجيب من الآيات قوله تعالى وعد الله الذين آمنوا منكم وعملوا الصالحات ليستخلفنهم **باب**
فضل القرآن على سائر الكلام بالاضافة [illegible] بضم الهاء وسكون المهملة كالاترجة بضم الهمزة وسكون
[illegible] وضم [illegible] وسكون النون وفي بعضها بالمثناة [illegible] النون والجملة تشبيه بفاكهة طيبة والطيب
بتشديد التحتية [illegible] ومطابقته للترجمة من حيث ان من قرأه يحصل له فضل على من لم يقرأ
[illegible] على فضله بالقرآن [illegible] ربه [illegible] اللفظ الا المحق على
المنصوص [illegible] التفاوت بين [illegible] بالمثلين [illegible]
[illegible] بالشهبات والماء والشهوات [illegible] اهل التفخيم
[illegible] القاسم من الحديث انه يكون [illegible] ومطابقته للترجمة من جهة ان اعمال هذه
الامة [illegible] في القرآن وعمل اهل الكتابين على اليهود والنصارى [illegible] عاملا ما في القرآن [illegible]
من [illegible] على الكتابين بالطريق الاولى [illegible] الحديث [illegible] على فضل هذه الامة
على [illegible] فضل من ارسل اليهم من الكتابين هو اهم واعظم [illegible] فضل من ارسل اليهم على الانبياء السابقين
عليهم الصلاة والسلام من قوله تعالى كنتم خير امة اخرجت للناس **باب** الوصاة بكتاب الله
[illegible] بسكون [illegible] طلحة بن مصرف على صيغة اسم الفاعل [illegible] النبي صلى الله عليه وسلم

الى الخلافة [illegible] الله من [illegible] ومن عندي [illegible]
ان يكون اشارة الى قوله عليه الصلاة والسلام [illegible] اشتكيت [illegible]
لان [illegible] كان معلوما للسائل حين سأل الوصية في امر الخلافة **باب** من لم يتغن بالقرآن
[illegible] قال ابن [illegible] القاضي ان اراد [illegible] صاحب له صاحب ابو هريرة [illegible]
هو عبد الحميد بن عبد الرحمن انتهى وقال ايضا وقال ابو عبيد القاسم بن سلام [illegible]
الصوت [illegible] والتحزين والتشويق روى سفيان عن ابن جريج عن [illegible] عن ابيه انه عليه السلام
سئل اي الناس احسن صوتا بالقرآن قال الذي اذا سمعته رأيته يخشى الله تعالى [illegible] حديث عبد الله بن
[illegible] عن ابراهيم عن ابي الزبير عن جابر يرفعه احسن الناس صوتا بالقرآن الذي اذا سمعته يقرأ حسبته يخشى الله
عز وجل **باب** اغتباط صاحب القرآن [illegible] اشارة الى ان المراد بالحسد هو [illegible]
في الحديث عبر عنها بلفظ الحسد [illegible] والمقصود ان [illegible] على [illegible]
ان فضلها عظيم ويكون [illegible] صاحبه على [illegible] من غيرها [illegible] **باب**
خيركم بالاضافة عفان ابن عفان [illegible] وفي بعضها وعلمه قال سعد كان الحجاج [illegible]
امارة الحجاج الى [illegible] الحجاج [illegible] قال ابو عبد الرحمن [illegible] الحديث [illegible]
حدث به عثمان الدال على افضلية متعلم القرآن [illegible] ومطابقة الحديث [illegible]
ظاهرة واما مطابقة الحديث الثاني [illegible] من [illegible] من القرآن [illegible]
[illegible] **باب** القراءة عن ظهر القلب [illegible]
كلاهما بالتشديد [illegible] عن ابي [illegible] ذلك [illegible]
[illegible] ذلك [illegible] النظر الى المخطوبة [illegible] واسم المرأة [illegible] بنت حكيم [illegible]
[illegible] الازدية [illegible] زينب [illegible]
ام شريك لم تزوج [illegible] امهات المؤمنين [illegible] عمر [illegible]
[illegible] على سبيل [illegible] على صيغة [illegible]
[illegible] النكاح بلفظ التمليك [illegible] النكاح [illegible] الاكثرين
بلفظ زوجتكها قال [illegible] هو الصواب قال النووي [illegible] ويكون [illegible]

عليه ... متعقلة عن عقلها بل الليبية ... استذكار ... القرآن ... على الابل ...

... **باب** استذكار القرآن ... المعقلة ... اسم المفعول من التفعيل

... على ... بالقرآن ... ... نسيت ... بل هو نسي ...

... ... واستذكروا على صيغة الامر ... تعاهدوا ... على صيغة

باب القراءة على الدابة ... ومطابقة الحديث للترجمة ظاهرة

باب تعليم الصبيان القرآن ... المفصل ... من سورة ق ... سورة الحجرات

... المحكم ههنا ... المتشابه ... المنسوخ ...

... سورة ... كثير ... منسوخة باية السيف ...

... ابن عباس ... عشر سنين ... المشهور ...

... عشرة ... خمس عشرة ... ست عشرة ... ثلث عشرة قاله القسطلاني

باب نسيان القرآن **باب** من لم ير بأسا ان يقول ... من آخر سورة

... عن ... عبد القادر ... عبدة ... هو ابن ... تقرأ فيها بالضم ... بضم

... الكلم ... من الكلمات ... الله ... [illegible]

... ... السور التي ... [illegible]

... ... من ... على خلاف ... استعمال العامة

... ... على صيغة ... اسقطتها

... ... نسيت ... اسقاط ... القراءة ...

... اسقاط ههنا ... على النسيان على تقدير ... استعمال

... ... ومطابقة الحديث للترجمة من

... **باب** الترتيل ... بالالحان على ...

... ... القراءة على ...

... ... بالضم ... عبد الله ابن مسعود

... ... [illegible]

المصيبة ... هذا ... والسرعة في القراءة ... ابن ... عيينا ...

... بتخفيفه ... بالتخفيف ... من ... من المفصل ...

سور ... آل حم ... عشرين ... فقرأ النبي صلى الله عليه وسلم بالترتيل ... [illegible]

... ... ومطابقة للترجمة من حيث ... [illegible]

في القراءة **باب** مد القراءة بالاضافة ... اشباع الحرف ... من حروف ...

... ... الجلالة ... الى ... من ... الرحمن ...

... الرحمن ... في الكتابة بسم الله الرحمن الرحيم ... الكلمة ...

الكرماني **باب** الترجيع ... التلاوة بالخشوع ...

للشرع ... **باب** حسن الصوت بالاضافة ... الحماني ...

... اسمه عبد الحميد الكوفي لقد اوتيت على صيغة المجهول مزمارا ... صوتا حسنا ... له

... حسن القراءة بالصوت الحسن ... آل داود **باب** من احب ان يسمع القرآن من غيره

عن عبيدة بفتح المهملة عن عبد الله هو ابن مسعود ... للامة ...

فان ... على ... من القارئ **باب** قول المقرئ للقارئ بالاضافة حسبك ...

الله صلى الله عليه وسلم ... **باب** في كم يقرأ ...

ابن شبرمة بضم المعجمة ... سورة ... ثلاث آيات ...

اقل من ثلاث آيات ... عن ابن مسعود ... بالكفاية

في الصلوة ... ... في ليلة من قراءة القرآن مطلقا ...

عمرو بن العاص ... ... عمرو ...

وهو عبد الله نفسه ... ...

بضم ... ...

... ...

بالليل ... بالنهار ... ... النبي صلى الله عليه وسلم ...

... عليه من ... ...

[illegible] ونقلة وهو الذي [illegible]

[illegible] وقال بعضهم

[illegible] فانزل على ذلك وليس [illegible]

باب الثكار بالاضافة [illegible]

[illegible] بالرفع وله وجه ايضا

باب [illegible]

[illegible] الاسنان بضم [illegible]

[illegible] من خير [illegible] كلام الله او [illegible]

[illegible] رسول الله صلى الله عليه وسلم ومطابقة الحديث للترجمة ظاهرة [illegible]

[illegible] السهم [illegible]

[illegible]

[illegible]

باب [illegible]

[illegible] عليه وسلم [illegible]

[illegible]

[illegible] رسول الله صلى الله عليه وسلم [illegible] عمر بن الخطاب

[illegible]

[illegible] عبد الله هو ابن مسعود [illegible] النبي صلى الله عليه وسلم قال [illegible]

كتاب النكاح

بسم الله الرحمن الرحيم [illegible]

باب الترغيب في النكاح بالاضافة ثلاثة رهط علي بن ابي طالب وعبد الله بن عمرو [illegible] فلما اخبروا [illegible] تقالوا عبادتها قليلا [illegible]

[illegible]

باب [illegible] من الاستماع [illegible]

[illegible] الاستفهام [illegible] عبد الله بن مسعود [illegible]

يا ابا عبد الرحمن هو كنية عبد الله بن مسعود [illegible]

[illegible] عثمان [illegible]

[illegible] بالكسر [illegible]

[illegible] عثمان [illegible]

باب [illegible]

[illegible] ومطابقة الحديث للترجمة ظاهرة [illegible]

باب [illegible]

[illegible] صلى الله عليه وسلم [illegible]

[illegible] عليه الصلاة والسلام باب [illegible] ومطابقة الحديث للترجمة ظاهرة

[illegible]

[illegible] باب تزويج [illegible]

[illegible] ومطابقة الحديث للترجمة ظاهرة [illegible]

[illegible] صلى الله عليه وسلم [illegible]

[illegible] التزويج [illegible]

باب [illegible]

[illegible] صلى الله عليه وسلم [illegible]

[illegible]