التنقيح لألفاظ الصحيح يعني صحيح البخاري

قال صاحب كشف الظنون

ومن شروح البخاري شرح الشيخ بدر الدين محمد بن بهادر بن عبد الله الزركشي الشافعي المتوفى سنة ٧٩٤ وهو شرح مختصر اوله الحمد لله ما عم الانعام الى قصد فيه ايضاح غريبه واعراب غامضه وضبط اسماء رجاله وشيوخه وتصحيف الاصح ما ذكره مع المدح لهذا الشرح انتهى

١٢٢٩٨
ب.ع.٨٥

حديث
ب ٣

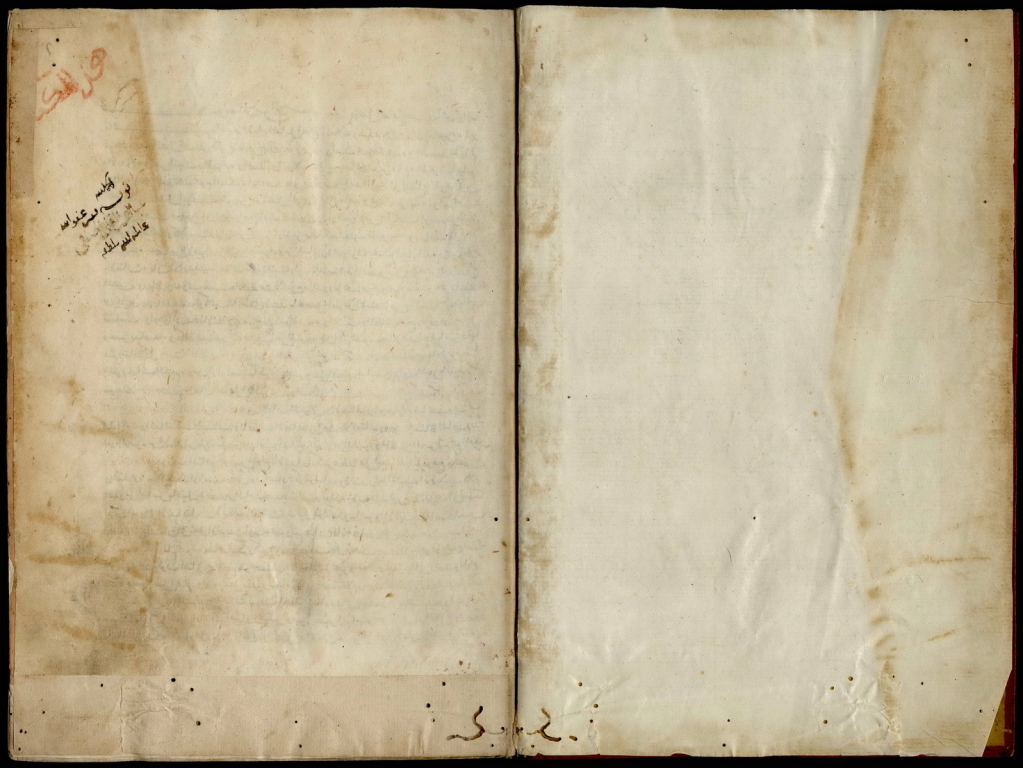

بسم الله الرحمن الرحيم

وصلى الله على سيدنا محمد وآله

قال الشيخ الامام العالم العلم العلامة وحيد دهره وفريد عصره ابو عبد الله بدر الدين محمد الزركشي الشافعي تغمده الله برحمته واسكنه بحبوحة جنته الحمد لله شاهم بالانعام وحضرنا بايات والانوام والصلاة والسلام على سيدنا محمد خير الانام المبعوث بجوامع الكلام وعلى آله وصحبه ومن تبعهم الظلام اما بعد فاني تصفحت بعد الاهلال الى الجمال ما وقع لي صحيح الامام الجليل ابو عبد الله محمد بن اسماعيل البخاري رحمه الله من لفظ غريب او اعراب غامض او نسب موهوم او واضح على اسم الصحيح او خبر ناقص يعلم تتمته او يهم عليه او اوردوهم فيه او كلام مستغلق يكرى لايه او يتبين بطائفة الحديث المنسوب ومناط الطرق وهم التنويه منتهيا من الاتواء اصحوا واصبح ومن المعاني اصحوا وابيه ومن اعجاز العبارات والرموز بالاشارات فان لاكاد واعيه الملال ذلك لما رايت ما ناسبه هذا الصحيح من ترانه من التنبيل للمع المعمى ودرايا يوتوت لحميته اللفظ فضلا عن معناه وربما يحوم على جواهر منه ومنع يا نظمه وبديه وربما التمست لو كشف الاشكل لاجد ما حصل الغرض الاستفتاء من الجيب ثم استوفاك نصائب واجوالان بهذا الاملاء مع مرتب المراجعه والاخذ والمطالعه مع ذلك فوائد وعقوق مقاصد وكاد تستغني به اللبيب عن الشروح الا ان كان لغريب ظاهر لاحتاج ايضاح وانما شرح ما مشكل وسميته الشيخ الكشاف الجمام الصحيح والله تعالى يجعله خالصا لوجهه الكريم شرحا بالمؤلفات العميم وما اراه اسيئت طرق الشرح على المتبدئ فعليه بالجاب الجمام لتعميم شرح الجاب الصحيح اعان الله على اكماله بمحمد وآله باب كيف كان بدء الوحي الى رسول الله صلى الله عليه وسلم يجوز في باب النون والاضافة ومو خبر مبتدا محذوف اي هذا باب وانما يكتب بالعاف لانا نقول الاضافة الى الجمل ظلا اضافة وروي باسقاط الباب ورد بدوا الهمزه من الابتدا وبترك همزه من الداء وتشديد الواو من الظهور والاحسن اسقاطه مع الجنين وقول الله تعالى جوزنيه الشافعي وجمهور الدوام بالنبيا والكسر عطفا على ليف فانا به موضع خفض والتقدير باب ليف الباب محتى قول الله او فكو قول الله او بتدبر الاجنبيه اذ لا يجلب كلام الله وش محاسن تاويل في تصدير ابواب بحديث النبيه تبلغه بالوحي المذكور في الرحمه ان الله تعالى اوحى اليه والى الانبيا قبله اول الافعال النيات بدليل قوله تعالى وما امروا الا ليعبدوا الله مخلصين وقصد من ترك ان من علم اراد بعمله وجه الله ونفع عباد فانه عادي على نيته حدث رسول الله صلى الله عليه وسلم مقوله هذا ما ذكر وكبيرا وذكر الحكاية على تدكي سمعت ابا عثمان يقول في جزء الغازي لكن لا يجاب يكون الثاني في ما يسمع عن سمعت زيد الحاك لم عمرو والصحيح تقديره الى واحد وما لم يعده نصوصا لقول الجالد والاول على تقدير مضاف اي سمعت كلام رسول الله صلى الله عليه وسلم الك السمع لا عن علي الله والمراد لم يرى الحدوث والجاد الخدو ورو في يوتد وبي خالد سبنه ولا يحوز حدثنا انما الاعمال بالنيات فيه اضمار ويحمل وجوا بشرب النيات فصح بتقديره والثاني والمشهور والثالث اقل تحميما والاول اظهر فايدن ان الهل اذا لم يكن معتبرا الا النيه لا يكون صحيحا والاعمال

بحكم واللام في الاعمال للجنس على المشهور اي كل عمل ومقابلة الاعمال بالنيات مقابلة الجمع بالافراد اي كل عمل عليه اوشان الى نوع النيات بمعنى ان كان القصد وهي اله فله مهاجر وان كان القصد الدنيا فله منويه وان كان القصد الدنيا مهاجر وهذا في المشرف العمل ذكر في الموجي والنيات جمع نية بالتشديد والتخفيف بالتشديد من نوى يروى قصد واصله نوي فلما تحرك الواو بالفتح انقلبت الفا كعبد والفتا وربما ومن مخف من ذكي من الطاء وتاجوز الفتيه كتاج في فصيحه الفتاء والفتيا بالكسر تحتمل السبب والصاحبه وانما لكل امرئ من هذا الجمله غيرا ولي فانما لو اولي نهت على ان الاعمال لا تصير جاملة للثواب وعقاب الا بالنيه وهذا الظاهر انا ذات الثانيه تفيدن العمل بالنيه لانه لو نوى صلاة ان طلب فانيه والاجر تقوع لا يحوج عن فرضه لانه لم يحصل النيه ولم يعين لا امرئ ما نوى فمن كانت هجرته الى الله ورسوله فهجرته الى الله ورسوله اي استقل بنا ويد وابدا الجاري وجرته سعيا في نفسه ان يجوز بدا من الجاري والحقيقي والاقتدا بمن وجرته سيان لا ساعيا على سكوجه والبدية من جرى الشرط والخبرا والمبتدا والخبر في بدن فهاجرته وما نذا تعدا انا تقدير فمن كانت هجرته الى الله ورسوله وقصد الهجرته الى الله ورسوله محاوشرعا فانه من يوى العبد في شرح الفعل وفيه نظر فان القصد وحيد فحاله سببه فكيف تعدت ولهذا امر الوضوء في شرح الحل بدلام الله تعالى لا بعد ونه اي ابتدا سرعا فانه اسرعا فانه اسرعا فانه اسرعا وقد الاسلام ان الله تعالى وقصد ايضا على التخيير فهو تحدنه اذا دل عليه وقيل فوائد ان ابن يسلم عشر ولا صابروا في بعلا يكن تاويله على ارادة المعهود المستقرة في النفوس من غير ملاحظة حدوث كونك انت انت اي الصرف الذي لم تغير وقول الشاعر انا ابو الهجر وشعوي شعوي اوانه ولك على القاسة السبب مقام المسبب اسبب بالسبب اي فقد استحق الثواب العظيم المستوفي للاجرين وفيه وضع الظاهر موضع المضمر فان الاصل فهجرته اليه وفيه وجهان احدهما قصد الاستلذاذ بذكر ولد الم بعد فيه الجمله الثانيه وهي قوله وسكانت سبقت الى ثيابا اعراضا عن مكرو لفظ الدنيا وثانيهما بعد لغرض لك دنيا مضم الدال وهي في نفسه شرها وهو مقصور غير منون على المشهور وهي كونها فلا تنوين وهي كرة وهو دنيا ولك دنيا ولك الاصل تون واذا دل تفضيل واهل التفضيل اذا لم تلزم الافراد والتذكير واستعمل تانيثه في استعمال الدنيا ثانيث مع تونه مذكرا اشكال وقد حكم انه لا يستعمل الصغرى في كبرى وقياب ثانيا حذف هو الوصفيه فانيا وتحديث محوك ما لم يحفظ ومما جرى من عبد الله بن رجاء حدث يحيى الناجي بمضرت ان الحارث بن هشام مضرب احيانا يانيو الوحي احيانا على الظروف قيل معنوب لانت لعبد ومحدوث اي تانيا وروى تانيا مثل وروى تانيا مثل يا ذو ومحدث لان الصلصلة جديد للوحي يرسله الله تعالى لانه من فهم الخطاب واما على استلاذ في فضاء يرجع للذي ذكر تانيا ومومثل الملك الله فيكلم صلصلة الجرس يريد انه صوت

ستدارك يسمعه ولا يتبينه اولا يسمع سمعه حتى يفهم من بعد قيل وقايل صوت الملك
ليشغله بالوحي عن ساير احساسه قيل ما كان ينزل كذلك اذا نزلت اليه وعبدا وتهديد
فيفصم بفتح ايا وضم ايا وكسر ايا يقال فصمه فانفصم وسمي اي ينفصل وينقلع من بطيب انزيلته
من غير انقطاع والملك مارق يعود اليه والفصم بالفا انقطع من غير بينونة كالانفصام
بالفات الذي وهو يرونه **ويعيه** بفتح الميم اعيه وعيا بمعنى وقيل فتطلب واصله من الوعا
سواكانه اداه وعيه اي تعمله فاعي التمعنه فاعي الشيء اوعا والمال والمتاع فيقال منه اوعيت بالالف
اوعي فانا موعي **يحلا** اي على مثل رجل وقيل تبرز وقيل يسد حالها وطعنه على ابي داود الجهاد
مشتق اي من ما يحسوا قال اهل الحقيقة وعليه الملك رجلا ولذا اسمه جبريل في صورة دحية
ليس عنده انه انتقلت ذات الملك في صورة الرجل على معنى انه ظهر تلك الصورة للنبي صلى
الله عليه وسلم تاييدا **فكلم** كذا رواه الفهابي عن عبد الله بن يوسف عن مالك ورواه البخاري
من جهة النبي عن مالك فقال فعلمني ما ليس بذا الالف **ولقد رايته ينزل** بفتح اوله والزاي
مخففة وضمه والزاي مشددة مفتوحة **لتنفصد** اي ليسيل لا تصد ومحمده بن طلحة ما قال
وحدثه المسكري في كتاب التصحيف عن بعض شيوخه وقال ان صح مهموس ولم تفصد النبي
اذا تكسر وتقطع **عرقا** فتفتتين وتصد على التمنيه وانما كان كذلك لسلوس بنيته من حمات
ماخذه من ابن اليوم ثم قال وقد الاسماعيلي في المستخرج هذا الحديث الذي عدوه البخاري لا يصح
لهذا الوجه وانما المناسب لكتب بدء الوحي الحديث الذي عدوه فانما بدا الحديث فيه ولا تجب
بايك الوحي وليس في ذلك بدا الوحي **يقيل** بضم الياء اي قاله في يقيل بفتح وليس به الاحكام
من يفتح عنيه سواه ومن عداه بفتحها **عاينته** بالامر وعوام المحدثين يقولونه بها بضم الياء
من بيان الخبر وقيل التعبير **ثم لم اصبح** على نصب على الحال اي مشبهه وقال الصبح
وقوله بالحريك ضيا وحكى الزمخشري المستقبل بكسر اللام **الحا** بفتح اوله والد الخاء
انما تجب الله الخاء ان يهم فواع القتب وهي عينه على الكسر والبيرا تنزل عن عينه الا
بالرماح فتطف الله كتابه بيده اخر فيب اليه الخلوق وقطعه عن الطف الدبر لحمد الوحي
سه حكما قيل مصاوت كتابا خالها فتكا **الفار** الشب الجبل وجمعه غيران **حرا** حبير الحاء
وعنيت الوا وتد وتصبر وتدثر وتونت وتصرف ولا تصرف فرصرف ذكر وس الله اراد
البقعه وحكى الميلي فح الحا والصرفه وجيل على بلاد اسبا ان جبله قال الخطابي وتحو
فيه ملاك لحات نصول حاء وي حسوت وتصور والنبه وهي كدوون وميلوه ولا تسمع
الا بالحا ان الله اسبيت الالف متوجه وي جوت ملوم فمات مقام الحرف المستعمل وقل
واعتدوا راح لا يدل **تحنث** حلثه الخوي اي تبعد ومعناه التاثم الحنث عن نفسه ليس عن كسب
وتحنث وتحوب والتاثم التحوب والاثم عن نفسه قال الخطابي وليس الاثم
تفعل اذا اتى الشيء عن نفسه غير من الملاك والبا في يحنث وزاد غير تحرج وتحوج اذا
فعل فعلا يخرج به عن الحرج والحاجه وروي تحنث بالثا كما في الجمع بين الصحيحين اي فيرتل عليهم

عليه عليه الصلاة والسلام وعلى هذا فهو على القياس **دوات** بكسر الدا علامة النصب فيه **سرع**
بكسر الرا اي يرجع **الى اهله** الضمير عايد الى الليل في **جاء الحوا** اي الاسرا **في نجا** بكسر
جيم الاول وفتح الثاني في فيها حجاما لا تفتح الحا في اتاه الحوا بفتحه الحوا وبه حبيل عليه
السلام **ما انا بقارى** قيل ما استنهيه والصحيح نافيه واستنهاه اي بقارى الذي قرا وما انت
استنهيه لما هو من خوف البا يجيرنا **تغطني** بعين مجمه وطا مهمله وروي بالثا والغط والغت
الضم فانا ان الا الغيرا والضم سخن الحاقه وتلوت لم وسع الملك وطاه من غطه وعلى
هذا الفاعل يكون له النصب منصوبا اي لم يسع الملك الجهد وعلى الاول يرفعها فاعلا وهذا
المعنى اي بلغ مني الجهد سلفا **يرجف** بضم الجيم خفق ويضطرب **رسولو** فانزل الله
يا ايها المدثر كذا بهنا وروايه تفسير سورة المدثر فروا وصبوا على ثيابا وقيل يا ايها المدثر
وهذا يدل على ان المدثر والمزمل بمعنى واحد وبه لذلك فانه يتاكد بالجوب تعريب
والتف وتزمل المحتمل **فهو** بفتح الوا المنوع **ياجوبك الله** بالجا المجيب والزاي من المزمل
اي بثيابك وروي الجا المهملة والزاي والبوت وعلى هذا فتح الجا وضم الجا وضم الجا وتعرض والجوبه
لغتان بمعنى **الملك** بكسران على الابتدا **الثلو** بفتح الجاب الثقل وهو يا عطف **ولجب** قال
الماضي اكثر الروايه واصحها فتح الجا السماء اي يجب لمنكسك وروي بجيم وقيل بكسر جيم
يقال لجب زيدا الما والسبت زيدا الما الامر وتعدى والجا الصرا فانجا الصرا المتعدي
وقال صاحب الوجيه يقال كسبت مالا وكسبت زيدا الما والسبت زيدا الما اي اتى المتعدي
اوجعلته يكسبه فاذا كان من الاول تعديه الك نصل الى كل معدوم وتناله ما معدو عليك
ما يعدو متعدا الى ليس متردد الك تعطي الناس الذي المعدوم عندهم فحذف المفعول
الرد وهذا الوا العوايل لانه اسمه باقله سياب الفضل والانعام لا الحسب ولا تمنه
بالاذى معدو عنده والاذى لا انعام ان يولمه غير وباب الخط والمسالك بل الاكتاب غير
باب الفضل والانعام **المعدوم** قال الخطابي هذا الروايه والصواب المعدم الضم الفقير
ان المعدوم لا يكسب وهذا مما يدل على اختيار الاقصى في ان الروايه بفتح التا من لا تمنن وانما
الضم فالمراد به معدومات الفوايد ومكارم الاخلاق وبه تهديب الاثر وعن ابن الاعرابي
رجل معدم لا عقل له وعدم ماله له وقال غيره فلان يحسب المعدوم اذا كان جوده وانما
ماكوبه غيره **وتشكر** بفتح اوله **ووفه** بن توثل بن اسد بن عبد العزى **بن قصي** بن
خديج بالخوطيل بن اسد بن الوا الاسد مضوب وتوثل مخوص من اضافه وبن اسد محمد وله
صحبه لتوثل وانما في فانه تام لوثه لاسد العزى تنبن نصبه وكتب بالالف بدل من
ورثه ولوجه ولكتب بغير الف كان وجد العزى تنبن نصبه عبد العزى بن قصي وهو باتفاق
تصرف الجاهلية اي صار غيرنا وترك عبادة الاوثان وقيل ان فيه الموحدين من العرب
فكان يكتب الكتاب العبراني كذا هنا ورواه سالم اكتاب العربي وكذا رواه البخاري في الوحي

ومواضع اثباتها على الضرائب قال القاضي كذا وقع بنا ومواية بالعربية وهو وجه الكلام
وكذا ذكر مسلم بالرفع يجوزفيه الوجه المشهور في المفاعل والمضاف وهذا اصح من رواية
مسلم لانه كان يقول بها الا ان يكون ثالثة توقيرا **اسم** بهمزة وصل **هذا الناموس**
الذي انزل على موسى قيل هذا بالام قوله قيل مقدم وعمل له السهيلي وقد رواه الوبري
بالفاء فقال الناموس عليني من يوم وجبريل والمراد جبريل عليه السلام والناموس
صاحب سر الخير والشر والناموس صاحب سر الشر **ليتني فيها** الضمير للنبوة او للدين او للامة
جذعا بفتح الجيم والذال المعجمة اصله في سن الدواب المتشابه استعير هنا في الفتى
في الفتاء والقوة شبابا اقوى على نصره وقيل حتى اكون اول من يجيبك ويؤمن بك الجذع الفتي
مولود الاسنان ثم المشهور فيه الضبط بالعاء المهملة والخبر مضمر اي لمتني حي او موجود
بدليل قوة الجذع واما على ان ليت نصب الجزئين وقال الخطابي على خبر كان المضمر اي
يا ليتني كنت ان ليت شعري او لمتني وقال السهيلي المنصب على الحال اذ اجعلت ليت بمعنى الفعل
في الحال ما معلق به الحال من معنى الاستفهام ومن رفع فالخبر تعلق بالجر من معنى الفعل كانه
قال لمتني ويؤيد قول القاضي وقع للاصيلي بالرفع وهو مخالف المشهور وقال ترى المشهور عند
اهل اللغة والحديث في هذا الباب الجذع بفتح الجيم وسكون الجيم وهو من ترعة على اربع حتى
لبث وروي بالنصب بتقدير محذوف اي حملت بالجذعا **اذ يخرجك** استدل الفقهاء المستقبل
كاذا وانت تؤدبك والدوم مع الجزم اذ تعلى الاسرار **فيخرجي** الواو **مخرجي** بتشديد الياء اي يخرج
وتعود عنيتهم وتعود الاما المشددتين الفتح والكسر وقد فكيه بالتوقيف بقوله تكن تصرفني فالما الاولى
للنفي والثانية ضمير المتكلم وتفك للتعجب ليلا يعتبر شر وبالاكن بعد كسر قال ترك الاهل
اي كم رجل في سقطت نوف الجبي للاماقد ما حيث الياء والواو وسبقت لعدم ما بالسكون
فابدلت الواو ياء وادغمت ابدلت الضمة الى الياء قال الواو كسر للتخفيف وتفك آخر حرفي
للتخفيف والمهيل الرمل مع رجوعه فاوقف الواو والياء ثم **مخرجي** بالكسر مخرجي غير منقاد
ومع سيدا موجود والعود الكلي لا يلزم الاخبار والمعونة عن الشر ان اعانه مخرجي غير مضمر
وجود الوزن مع فا علا سد الضمير وغير مخرجي سيدا على انه الوزن الضرائب قال والوذ وكرعنيف
التاعل اي سدود غير مضاف فيار وجعل سيدا وما بعده فاعل سد سدة الضمير للنبوة او الدين
بتوبلان وقد ابن الحاجب انه غير منقاد قال وكذلك جاء بيت بعد الياء مع اي وعنى لزم
فاعلا ان مخرجي مع الوصف وما بعده اذا لفظا مفاعيل غير افراد كان الاخبار سيدا وانما
سيدا موجودا والعود غير ذلك وقال السهيلي مخرجي مقدم والضمير لهم جوابه لا يلزم
سيدا الخبر انه غير مخرجي لانه لا يعتبر على الشرط والاجزاء مخرجي سيدا وهم فاعل لانه لا يجوز
للفاعل ان يكون ضميرا متصلا الى جانب عامله ما تؤيد قم الا انا تؤيد لم تؤيد لكان بدا
الضمير فلما جاء بعد الواو خرجي قوي قال وهذا افضل يدع **ان يدركني** يوم ما بان **يوملك**
اي وقت انتشار ثوبك وفي الشرح ان ادرك ذلك اليوم والتدريج الخارجي والوجه الاول

ورقه سابق الوجود والسابق والمذكر يذكر من ذي في معه **وزرا** بهمزة وليهمل اي لا يقا
تو بالاوزار وهو الشدة والقوة **لحب** بفتح الميم في مثله **فتح الوحي** اجتماعه عند نازله
في النزول وكانت سلس وضنا وقد ترى احان **حالما** **لم يرا** لم يعلم وعود الضمير على
الغار وقيل محذوف اي جاورا وغشي اذا تلا انظر ثم مات وقد اجاوا واخرجت فاذا
زيد جالس الوحي والنصب **على كرسي** بضم كاف اسمه من كرسا **نرعت** منه قيده الاصيلي بفتح الراء
وضم العين وهو الذي اقرا وكسر الراء وضم العين على منام فيم فاعله وكان الفتاني وهما يحيان **رعوب**
ولم يسلم دخولها والمناصب لقوله فانزلنا الله سحانه يا ايها المدثر **فحزني** الفؤاد وتاهم كلاهما اي كثر
نزوله وتوكيد امره ولا رواية والواو **فقد جمعه لك** رواه الاصيلي بضم الجيم وضم العين ورفع الدال
من مدرك اي جمعه صدرك ورواه غيره بفتح الجيم وفتح العين ورفع الراء من مدرك والرفع وجهه
لك في مدرك بفتح الجيم واسكان الميم وسماه غيره ما قاله الله تعالى له صلى الله عليه وسلم قال بعد
سنته ما يعمه من جبريل قبل تمام وكيد **اسهل** الوحي استعمالا لخفة **فانني** لا عوك به لمالك اي
بالقرآن لتحرك ان عليا جمعه وقرانه اي علينا جمعه وضمه في صدرك فاذا قرانا اي فرغ جبريل
من قراءته فاتبع قراءته **فاسع له وانصت** بفتح الهمزة وكسرها لانه مثالا انصت وضمت لغات عني
سنك **كان رسول الله صلى الله عليه وسلم اجود الناس** بضب اجود خبر كان **وكان اجود** بالرفع
على المشهور انها على اسمية اضافات الى المصدر وهو بالرفع وما بعدها وما مصدرية وخبر لم يرد مضاف
تقدير اجود الاوقات اذا ما وكان واجد حالها خبر كان واجود مبتدا وخبر عايد على رسول الله صلى
الله عليه وسلم وانما على انه بدل من الضمير لان بدل الاشتمال وجود النصب على انه خبر كان
ورد بانه يلزم منه ان لا يكون خبرا اسرى واجيب بجعل اسم كان ضمير النبي صلى الله عليه وسلم
واجود خبرا وقد اضاف الى جاعل مجعل ما حدوث نابية عن طرف الزمان والمقدر وكان
رسول الله صلى الله عليه وسلم مبدا لانه في الرمضان اجود منه في غيره **فيدارسه القرآن** اجتمع
ما يتلى فيه ان مدارسته له القرآن عبد له الهمزة بمعنى الواو **وكان** في يلقى السيف الجود يعني
ان المراد بالجود هنا مواهبه من الصدقة **فلرسول الله** اللام جواب قسم مقدر **رسول الله المرسله**
اي اسرا ما ارسل واعطا **عن عبيد الله بن عبد الله بن عتبة بن مسعود** بالواو مرفوع لانه تابع لعبد الله
والرابع الثاني في الثالث مجرورا ان فيها ثمانيا **بحر** بالجيم والراء والسامة **بحر** بالجيم والراء **وتحر** الراء على المشهور
كمسك وسامة سلون الرا المحذوف لانصرف للعلمية والعجمة وهو اسم وتجمع لشبه كاسلون
على امير الموسيقار له الشافي بحر بتي الله سمه وقال الخطابي اذا تلك معاني الاشياء في اوصافه
بكيت فوق اذ اكد وسلاه وسمه من جبل ما كان اعتقد لو سامد معقول منه **فجاءه** بضم الفاء
بتشديد الجيم وشرح مع عينيه الجيم جمع **جاءه الحق** بالرفع **وهو** بتشديد الهاء اي جبريل بضم الهاء
حق اي الحالة وهي على من لم يرد صلة به بالحديبية سنة سبع خمس سنين **في غار حرا** بالحاء المهملة
الصلح مبتالم خواف هذا رسول الله صلى الله عليه وسلم وكان ذلك سبب عزلة الفتح وكبار
قريش لنصب منسوب به **يا ايها** بهمزة مكسورة بدا يا ساكنه ثم لام مكسورة ثم بالحذف الحروف ثم

الت مدوق بوزن كبرا وهكي المدرب بالقصر وحكي في الطالع تالته حذف الياء الاولى
وسلون اللام والمد قيل معناه بنت الله وجوله بالضب لانه ظهرت مكان ومعجز المتدا الذكب
بعين ترجمانه بفتح التا وكسر وهو التا الذي يعاد الضمير الجمع وهو المترجم لغة خالف قيل المحبي مترجب
وقيل هو بالهوده من ترجم الطرس نقل هذا الزمن نعلا وكعوان بالزمن من ترجم الجان لان
المترجم في الخطاب جاري الجان كذبي بحنيت الله النقل الى الاجنب اثرا ثرا بضم المثلثه
وكسرها ولم يذد الفاء في غير الضم وفي الضم على معنى من ان اثرا وبعض عند قوله الذنب عن عرضا
معنى على وقد روي لذلك فقد تفاصر الجرفان ثم لا تاولد بجوز تعضيه ونعمه بالجاني لا بالله
ترسلك قال الفاضي بفتح الجيش وفتح الكاف واللام وروي كان ملك بكسر الجيم الاولى بفتح
الثانيه وكسر اللام وتلاهي بمعنى واحد حلمه بفتح السين وروي بحطا مضرا وموضوب سنوه
لجله كيسكان مالم ابا فيه اسفاله ثاني العصبر من ربع اسكان تقاله بعدر بعد الشطرين اي
سنعم العهد ولم كلتني جله بالتا المثناه من فوق وسن بحذف الواو ولا وتاب الحلم عنه بحذف الكاف
بفتح الحاف وكسر اللام في الالفه الجاريه وفتح الكاف وشرايم اسكان اللام بالالفه الجميعه
وفيه الملاان الحلم على الجهله وهو سلم لغة اهل الحاء بتاب عنه الطعم بفتح الباء والطوب محبوب بالحاء وروي
بكسر السين اي نوب وهو لسرح عليه الواو وسرح عليه الواو ولا سرح على الواو من ساحله المستقبل على اسيرا لدلا
وقوله بنا لسنا ونالسنه جله تشريح عاقط بنا له بفتح الباء والطوب محبوب بالحاء وروي
بنا له بضم الباء والياء والصغير والمكاوب منصور وسالك باسوكم اثبات الالف مع الاشتراك
قيل فحي لنا قاء اي تكلمت بالجيم من سنته لذا في الهجاء في وسلم لاجبت لقاء ما الفاضي
والاول اولى الجب للنفي لا يصرعه الا وطلع عليه وابا يصد عن اهل الذي ظهر ولا ملك
في الجبن جبه بفتح الدال وكسرها على الحالة والمرح والاسهر النفع من الدحي والدحوا البسط
وقيل الحصر بنفس الجبه وقيل هذا دعوا الحكم في ان جبريل عليه السلام كان على صورته تعرب
بضم الباء والقصر مدينه حوران الى وعلل في النفع لانه غير مصرف عظيم الروم بالوعد لما
قبله وكجوز فيه الرفع والنصب على القطع بعين من عظمه الروم وتنكيره للرياسه عليه ولهلك
الى ملك الروم ما سميتيه بهذا الاسم اشر القاني الذي استعمل من ليس بين اهل الاسلام ولو قيل
بيان فيه التسليم للملك وهو كان الدين يعتقون وسع ذلك فلم كله من بفتح الاوام في الحاتمه
لكون الحد اباذن الله بتلذيذ المولى لمن يتذبه بالدعن الحق بتمامه الاسلام بكرا الدال
اي يدعونه وهي الطوارئ التي تدعا اليها الامم وفي رواية بداعيه الاسلام وفي مصدر معنى
الدعوى كالعافيه الا ربيين من ملة المجيبه وترى كي الحلي وجه ذبن بالهمزه المفتوحه وكسر الراء الخفيفه
وتشديد التا الثانيه وسلوف الهاء وفتح التا الاولى وتشديد التا الاولى ولحين بعد السين في المواريس
والاحبار له دين الخطاب والمليك والمد لبد الهمزه بالمياه ابو هلك ابو هلك في السكر من اليهود والعاب
الهجه ايضا على حاض وابى وروي وليس وما معنى من المتلوب اعنا لله وكسرا المولى بتنو
على الحالة اي تمرا كابا الاباك والاولوك هذا من اهل الاعراب المجازي وهو

راجع الى الايمان المنسوب عليه لا الى الاسلام المذكور في الحديث فانه سيأتي منه تعاريف في باب
سؤال جبريل عن الايمان والاسلام والحب في الله والبغض لله اسئل الايمان رواه البيهقي
موقوفا بلفظ ان اوثق عرى الايمان الحب في الله والبغض لله او ضعيف اسئل الايمان ضد اليأس وتقول ايمان بالفتح
اسم ان وقد امن اجلس موضع وصل جزيع مضوب مضرب ساماك اي اصلح
ولم يخرج به الصدر وقوله وقد نسي مسعود البيرل الايمان طه اذا علمته موقوفا وكذا
عند الحاكم في المعجم الصحيحين اسند عن محمد بن خالد الجزري عن سفيان الثوري عن زيد
عن ابيه وابيه عن عبد الله عن النبي صلى الله عليه وسلم ذكر من حديث الموايد انه قال عاوم
ايمانكم قيل يا نبي الله وما ايمانكم قال شهادة ان لا اله الا الله واقام الصلاة وايتاء الزكاة
وصوم رمضان وتعطوا من المغنم الخمس وقيل الدعاء ايمانا والدعاء على ما جمعه على الايمان
عمل بيان الاسلام على خمس بنيان بالجمع على البدل لما قبله وجمعوا لوم اي احد ايمانا وقوله
جوز نفيه الوجوب اول الكتاب العقدي بيس محله وقات مقتضى تفسيره الايمان من عقد
خمس خبر انا وقد ذكر ما يزيد ثلاث اي عشر وقيل الخمس وذكر ابو احمد بيانا وشعبوت هذا
المجموع ورواه ابو نعيم وستون ولم يذكر الخطابي غيرها وقد روى سهيل عن ابيه بضع وستون
ولم يذكر البخاري لك سهيلا ليس من شرطه شعبه بالضم قطعه والمراد الخصلة رابع الناس
خبر المبتدا اسمه سعيد ابو الخير اسمه بختيار واسماعيل مجرور والتحقه عطفا على عبد الله النبي
نفع السبيل المسلم من سلم المسلمون من لسانه ويده قيل الالف واللام للعهد جوز نفيه الوجوب اي
الخارجة الوجوبية اي الاسلام افضل قال من سلم المسلمون من لسانه ويده قال ابو الشيخ الاولى
فيه من يقدر ذلك فيه مقدر اي احد من اي خصال الاسلام افضل قال من سلم المسلمون منه
لا يدل على ان ليفاتك الجواب الحوالة الثانية اي وفي الاسلام افضل فيكون قوله من سلم غير
محتاج اليه قد يطعم الطعام اي لمن به قوام الابدان قال السهيلي عطف اطعام الخارج
اي الضيافة او مع جميعا والقصاص في الغايب والتالب الرغيم وتقرا الاقلام نفع الاقلام نفع الدوا
والامر وجوز نصبه اتقا وشر الدواة الاسدد نفع الدواة السدد وهو مدف وعزيز جبريل العلم
موصوف عطف على وعن شعبه اي وعد شعبه اي وعد شاسدد قال يحيى بن ابي كثير عن ابي سعيد وشرح
عن شعبه وعن يحيى عن قتادة اوسن احدكم حتى يحب لاخيه ما يحب لنفسه اي من الطاعات
والمباحات وعاملنا في رواية السائي من انس وظاهر سعي التسويه وحقيقته التفضيل لان
كل احد يحب ان يكون افضل الناس فاذا احب لاخيه مثله فقد حصل وبه جملة المنسوبين

باب حلاوة الايمان مقصود ان الحلاوة امر زايد على الايمان ومن لم يراه
ولا مذهب قبله احب الرسول من الايمان اردته يا بوجد حلاوة ذلك الحاصل ما سواهما فيه
الحب من الله ورسوله فيصير ودك غير ممكنه منه صلى الله عليه وسلم خلاف عمر ولهذا
اخر على الخطيب قوله ومن يعصهما يرشد عمر منه حب ما سوهما ساكنه اي الايمان باقا
المنا ولهذا ترجم الجانب بالملاحة وروى سيد احمد انه بالمؤنة قال ابو الشيخ
الشان وحب الانصار سيد الخير وما وجدت فانه كان الاسود الشان الايمان حب الانصار

عابدا الله سيد الحجه ومواسم عقد معناه دعيا عباده بالله وحوله بالنصب الالف ظرف ومؤخر
المتقدم الذي بعده عصابه جبر البيرل الى جماعة وهم من العشر الى الاربعين او الواحد الى من
فظه وجمعوا عصابه وكانوا يمدح البيعه اثنين عشر وخلاد من رجل وعلينا ان نبايعك ولنا ما تبايعنا شرط
برا لبيعه واحلم اليهتان حصد وبهت معنى لقد بهت عليه لذبه ابهته مبهوتا بهتا ومعناه
قذف المحصنات وقذف الخطاب اصابهم قذف ومعنى قذف الاحلال والاحل لبيعه صنيعه الهبت
ان معلم الاحلال بالنصف الى الايدي والارجل وبين الايدي المباشر والسعي فاصبت الخطايات
اليه وان شاركوا بالاعضا ويحتمل ان لمعنى الهتهنا الناس كناها واتم حضورنا بعد معلم
صفا وبعد الهبت اتمام ما يكون كما قال لك بعد الوضاءة من ربه اي وحضرته وفي ما تحبب وعوزا
الشديد وجه مطابقه عدد شهاده للترجمه الفيه على المعنى الذي الحاصل والضاهر من
المنزله ومواسم من لسبق الى الاسلام بالمدينه ومواسم بيعه عقد على الاسلام نوشك
بحرا البيرل اي يقرب وهو الفعه ربه خيرمال المسلم غنم قد ترى لك عيونه بعد موته وغم لك
احد على انه اسم يكون وصف الاخر على ان يخبر ما ويجوز رفعها على البدل والخبر لم يأتها
النار وتشديد شعف نسق بعد ثم يعني بعد منه حتى حتى ثم شعفه وشعف وطرف الجبل وروى
سعاب وهي ايضا ثم شعفه كالدم واهم قال ترى السيد والمعرفه نفرا لطب موسى الدرع
اي باب كذا وباب بيان ان المعرفه نفس القلب وقد اختلفت سوا ان يهدى الترجمه شدا الوعل
الكراهيه في تولهم ان الايمان قول باللسان والاعتراف عقد القلب وقيل بيان مات الدوا
في العلم وان بعض الناس يزيد اخضر من بعض ولسيد رسول الله صلى الله عليه وسلم علا بعلا
وان قال من الشاهد وانما القلوب تحدس سالم مخيف الالام على الصحيح ابكدرى نفع الباء
وانكان ظلمه قريبه من عذابا الهكه بجمع الهاء البرى العصا ما يبرى يتوت والنفع الله لقد بلت
كم الحفظه بعد الحسن الدوا الدوا تبع نسبه وشبهه ما لا ولم يسم عنه بانه وخرجه من الارض علاه النار
وانا زايدة منصوب عجيل الميل لانه اذا نزل على الميل سعت وطلت علاه عنه في الجوب الحاجه
لا يمنعه مع ذلك ثم قد الخطابي انه مثل يكون عبارة الى المعونه والوزن لا الايمان يرجع ثم
الهبا بالتصغير وتنع بالاصل يخ والوجه له قد ومبيت كل عرو الهاء هو بالاخر على الخطاب الفس
بضم الفاء وسكون الميم جمع فمس الذكر نعم الله كوعد وكرم والدال وشد الياء ثم ترك
نفع الله قد الدين بالنصب وجوز الرفع لعظم الهاء في الهباء اي يوتيه ونفع له لم ترى وانه من
الجزر الهباس الايمان اي انه منعه من المؤلف وحمله على الرغبات شبهه من الايمان انه جعل
عله المسكين نفع المولى لانه كان يلم مسند الاحاديث ابو روح نفع الرأ المعوى بالجرانك
واند بالفات سعيد الى البيت نفع الرأ على المشهور الرأ مثل الهباء تمس الجاه لا يدون ثم
احراء وتبريا والدين ذو الدين لا اذا سومنا موسى الهزمة قد الخوف والحزوز هو الاعمل
على الطن لانه قد ظن يقيني ما اعلم منه وقد المرطبي الرواية بالضم يعني اظب وهو مشكله
على الطن ولم يسلم عليه اوسلى باسكان الواو وعلى الاضراب على قوله والحكم بالظاهر فانه من

بل سلوا في قطع باليا فان الباطل لا يفعله الا الله جب بفتح اوله وضم ثانيه اي ليثب اكث
الوجل وكيه يمرض والمعروف ان جوث الفعل اللازم بغير همزة وتعديه بها عند سيبويه
فيه مزيد بيان بخيرهم قيل الجنون بالله ك بشرى العشر وبشرى الاحتاج بتزيل الله
عليه وسلم انه اراد بالخير المعنى المذكور وهو الخطيه والسترى على عظيم المجود ولد ذلك سمى
الكافر خيرا لانه يظهر الايمان والميل كافرا والمرات فاذا الدهر نصب على الظرف نظ بفتح
الفاء وتشديد الظاء مصحوبه في اصل المفات ظرف زمان يستعمل استعمال ما مضى ابصر يدا
الرجل معنى عليه عن العور وبين وابن صلاة لوبن جوبات وما وا وموحين وذا بهم
ثلاث مواضع في المدينة مصرية تاء فيه وعلى من عليه لا انكار تقديسه بالمأ والصحيح انها
لفتان واشتاق الا اتصم اخوالكم مولم بالصلب لي لحفظوا وجوز الوعظ على مخرجهم لمولاهم
قال ابو البقاء والنصب اجود ملك لان المحاكي وزامه ثاب حسن الحاوي من الحواجب وهو
برجع بكسر الرفع والخول بفتح الفاء المعجمة والواو وهي الرجل واما وهي الرجل واما واحدهم خامل فيصه
بفتح الفاء نص يوم ليله الدوابا وانا واما على قوله بله بجر فعل الشرط مضارعا والجواب ماضيا
وقيل وقد اشترط ابن عصفور قوله تعالى ان تطرد عليهم من الجزاء فطلبت ما تاج الجواب
جواب وقوله ايانا والمتسا بانا مصدر في موضع الحال ك سوا عاشيا والمعنول الجلية قال
ابو البقاء مطرح بجواز الوجهين قوله تعالى اتملوا الله داود سلوا حوتي فتعين عارك ضمير
الميت بزاشتغال شانيه لمدب معنى وكمل وقيل واجب ومعتل ومالوتوا قوله على المشهور
وحكى القاضي عياض انه اجتذب بفتح صوره ماس الحاد مده كحرجه الا الايات ث قال ترى مالك
في التوضيح دار الايتى ايان به وكذه على تقدير حال محذوفه اي قبلا قال الشيخ سهم الدين
ابن المرحل ما في قوله تعالى ان الايتى وانا موتين باب الاثبات والحاجة الى تقدير حالا ان يحتوى
الحال لكون ذلك الايتى ان متاعد لعن ضمير النبيه الى الحضور وقوله الا ايات اوضح
بالوتين فيها الا ياب ناعل يخرجه والا ستاسمنوع وروى سلم بالضم على انه مفعول لا تتركن
لا تخرجه المخرج الا الايات والصدر بن ان اوجعه بفتح الهمزة اي امره بالاذن بدليل ان جبلت
اسم وحكى فيه تغلب ابرجه واعيا والنيل بفتح النون الظاهر سلام بتخفيف اللام فصيل بضم
الفاء عبد السلام ابن مطهر بفتح الهاء المشددة الفارى بعين مهملة ولسنة لمهدة مفعاد
ابن ملكه المتوكى بميم مفتوحة وفاء ساكنة ثم تاء موحدة مضمومة وضم كاف لانه
فارسا وبتاء بل ترك بواو الجر الذين بسم بضم الباء الجر تفيض السراي ذو بصراهم
الذين الا ايات الحسنة الصحة فلبث اسنده الى جوتوا بالشيء وجه اعرابان بما الساعة
تيسير الامر على المسافر ومقصود من الزجه ان الذين بفتح على الاعمال الان الذي مضت بالبس
والعسرا بالاعمال دون التصديق ولذلك كل وتمن الاعمال وفي بين ابيل فلا
الهدا بل فله منع على الانسان بزيادة الدين الاعلمه هادوا والجهود من غير نقط احمد
والتبر من السل والدين منصوب على بدلا واما على الاول نصبه بالنصب على اضمار الفاعل

يذيادا سلم به والرفع فكه صاحب المطالع وهو الاكثر على المنا لم اسم فاعله وقال
النووي الاكثر في ضبطه بالاضافة النصب ومعناه مقابل على من شاءه والمشاؤه بالشين
المعجمة والهاء المهملة القاوا في الوضوء والوجه بفتح اولها الفلحة بفتح الهاء واسكان
اللام قد الواو ليه وجوز فتحه لغة ومقابلي بفتح اللام وبتي لا نصر سر بحر الدل بيا بتوجه
اوله وبادا لله لصبح ايامكم بعوض الله عند الله قيل مواليه الريث المدرس كا ابت
بنصب الايات بل يترك على اخبارها اولا لما حواله موسك من الرواي وكلامها صحيح بان
ما خاجد اليه رسول الله صلى الله عليه وسلم تروح من الانصار وانه صلى ليل بفتح الراء
وفتح الموحدة بك المدرس بفتح الميم واسكان الثانية وبتاء بضم الميم وفتح الفاء وتشديد
الدال اي المطهر سنة عشر مرة او سبعة عليهم وهما صحيح سلم الحجر بالاولى وانه
اولى صلاة صلاة الدهر نصب اول مفعول فعل اي صلى وقد ذلك كذا لمنه بعض
الروايات وصلاة العصر الدهر عن ابي مالك والصبر في قوله صلاة الدهر الوجه والاشبه لعدم حامل فيصه
بحل مع عباد من شرا وبن بتيك وكانت اليهود قد اجمعهم اذ كان نصلي قبل بيت المقدس
واهل الكتاب اهل موقوع عظما على اليهود وقيل المراد بهم النصارى فان اليهود اهل كتاب
نحن اسلامه اي قوت الايمان نحن الاهل وهو المعلق اسنده الزاري وزاد فيه الخطاب
اذ احسن اسلامه بكتب به اذا اسلام جلوسه فلما له المشرك وانا الخضير الجهاني لان
الروايات ان المسلم اذا تاب على علم بتوبته المتوبه فكتب بالطرس فيعلم بالتوبة
انه لا وصف الاسلام بالحسن وحسن النبي زيد على ما بينه قبول له بجوت ذلك وهو انما
لوالزيادة والتقوى في الاعمال لا الاعتقاد لانتبلها ولدم بفتح اللام محذوف اي قبلا قال الشيخ سهم الدين
بالضم المكتوب من الخير والشر وعن الاصيلي تشديد يا ايضا تشديد يا ايضا مع تسكيه وميم مبتدا
حتى تشديد الشين لك ثلاثه عن الحوط مجاهد بك توبة بالمثناة بهذا قد كون بلا
منع التاء تنوق على المشهور وروى بالتاء تحت مضمومه على ما لم تحت مضمومه على ما لم تحت
طهر زجو تحتى اخشى فان وصلت تونت عمل بفتح الهاء والميم ولذلك ملوا وحتى حتى الوراء
لنا نزلة واتى بهذا اللفظ للمثالة طهر قوله وحرا سيبه مبيه وقال اليوم اخلبه لم
ديلم بالزعمه الاسلام بين اخبارا الزجه ولا ملك ان الاجال استلزم القصاص قيد والمؤمنين
كان طالبا لي تولينا الله وانا بالحد الحج وعلى نحن ان الاجال ابيه ترك نعوله وحيث
انس وزع ظاهر ان الزجه لوصفه الايمان بالمتبوع والبرق والدين يخرج من الماء رسم
الآة وصلوا بحرث بفتح الموحدة وتشديد الراء قدرتن بفتح الدال المعجمة وتشديد الواو محسوا
شبه فتح الميام وخفف الواو وقد فيه تقديم الشعير والبر الباب يجوز فيه الضرب
على ابه مقال كذراك والبرق اصل وي يا الدال والمنع على ايا وايه ودونه اهل فم لوتب
الفعل واختيار ما لك المنع بن الصالح موحدة سلدن الا العيس بعين مهملة مفتوحة ثم

بيم مفتوحه وآسناه تحت ساكنه ثم سين مهمله موعسه بن عبد الله **لاحدنا** اللام جواب
لو وقيل جواب قسم مقدر **وعرفنا ذلك اليوم** نصب اليوم صفة او عطف بيان **والمدان**
منصوب بالعطف عليه **جاحل** هو مام من تعليه **تابر الراس** بالموحه على الصفة و
على الحال اي منتشر الشعر **يسمع** بنفسه بالنون المفتوحه والتاء المضمومه على
المثالين يسمع فاعله وبالنون المضمومه **دوى** منع الدوى وهي صوت العرب وتعلن
في الهوا **فاذا** وهي اذا المفاجاه وجوبية بعد القسم والجاب على ما سبق ذا ما يوجالين
جمر صلوات موفوع لانه خبر مبتدا محذوف اي واي الاسلام جمر صلوات **نطوح** مرفوع
بتشديد الحاء وتخفيفها واصله تطوح بتاء بين فوقيه وهي الجارية الطالعه
المجرح وترتيفه حذف احدى التاءين اختصارا والفعل الاول **فهو ان صدق** فيه ثلاثه
اقوال احدها ان الجر ملاصقه ثم اعتبره بالشرط المتاخر فيه على ان سبب فلاهم صدقه
الثاني انه على حاله بل ربطه مستقبل الثالث انه فعل تقدم على حرف الشرط والنيه به
التاخير اي انه في قوله ان صدق المتقدم والتقدير ان صدق في الفعل **المجوبة** بميم مفتوحه
ثم نون سلاله ثم جيم وقاسية الرجل تحدث **روح** منع الراء **كان زهره** الضير للسم
او اصاحب الكنان **حتى صلى عليه** وينوع بجوز منع اللام وكسرها وذلك الدوى الوحش يرى
منع الحق فمن اللام وضم الراء وعلامه وحتى الثاني **حرى** بالنصب **ان يحط** منع الحاء والطاء
وبه اي ان في الفعل بهذا مراح جائز **سلم** ابا ا واحسانا بمعنى على الجر على الاخلاص
فانه مظنة ان تعتمد به مراعات الحال او ليترك بذا بهذا القصد فنبه على استعمال الاخلاص
وما احسن ذكر بذا بعد خوف الاحاق وهو لا مفعول **الاحيلت ان اكون** بالذا بكسر الدال
المشدده لانه حالت المتصيرة في الفعل فحلى له لم يجد في اذا لم يجز على منتهى المقدوس **خليل**
بضم الميم **عرفن** بعينين وراى بهملتين **ترسد** براى مضمومه ثم با موحده ثم سين آسناه اخر
الحروف **المرحمه** بتشديد الميم المفتوح وترك له الجوبرك **سباب المسلم** بجر الجيش
صعد رسبت سبا وسبابا شتم وفسح المراعب بالشتم الموجع **فالاجر** من الملامات والجاريه
بحلال ما كلب زيا ملك وعبد الله بن ابي بحر حدد قال الاسماعيلي وانا ذا الجاري في هذا
اعاب هذا القدر للتنبيه على ان الملاح عبد السباب الذي هو فسوق وهو انا ذا را و
الجاده له علامات السابة والشتامه **مسد** فسوق مضموم **ابو جهل** جاهله منوع جريا
منه اخاه الخوف **ونوبزيا لعيب** بعد قوله ويلتبه اسا ذا بالذنا الى الحساب والحشو وهو
غير العيث والفشو وقال الخطابي المراد بالذنا الايمان بربه الله اي الاخوه **الرداء المورد**
قيل انا فيدت دون غيرها لان العرب كانت تذم المال الحاضر بالموت على بعض ما
كانوا عليه والظاهر انه للتاكيد وفي رواية مسلم فيتم الصلاة المكتوبه وتوى الرداء المورد
تنى الساعه سيد وضم واذا **ذا** ولد رعاه **اهل الرم** وكرع برفع الهم وجرها فالرم على
الضد للرعاه ثم نوضم الباء واسكان الراء فيها قاله الشافعي وغيره وقال ابن الجوزي تصحيف

والجر

والجر نعت للابل والسود منها اود وثها وشرها لان الحمام منها البيض والصفر وروى
منع الباء والوجه له بعيد ذو الابل فان الهم ليس من صفات الابل وانما من ذوات
والمعنى ومعنى الحديث اشتاق الاسلام بهم حتى نظاوا ولوا البنيان والساكن بعد ان ما نوا
اصحاب بواديهم **ليستوعبهم** فرا ولي **يعصون** مواتي الهدى **في** حجر **تعلق** بحذف وفي ابي
في **عس** **وشك** بكسر الشين وبه لغة رديه بالفتح الا ان **حمى الحي** اوصه لذا رواه الكشميهني
وسقط عند جمهورهم بذا اوضه **بالحس** من الايمان **روى** بضم الهاء
وفتحها وبه الحديث شاهد للاول قال فيه ذلو المنيه ودلو ذو تعاهد الاسلام **مزابل** جمع
منوحه وزاجله نصر بن عوان **غير خراجا** جح خرجات بضب غير على الهاء وروى بالكرفي
الضمه للتوم وقال الذوكي والمعروف الاول **ولهذا** وكان القياس والمالس من ذا وضر
من الدم قال ندا في جم بدمان من الما دمه غير ذا له خرجه على ذوات الارد وخوجوا انا
لو لهم الهدايا والقنايا وانا مدحهم بهذا انهم انو سلبر طوعا على نصبهم حرب يوم بدر
ولاحق تحريمه **لاسطم** ان تاتيك الى **الشهر الحرام** كذا بتنوينها وقيل الرواية الصحيحه
في سهو الحرام بتحريف الحرام واضافه الشهر الحرام من اضافه الشي لنفسه كجهد الطاقه اي
شهر الوقت الحرام ومنوك به بجا لمعروف الحرام من شهور الحق بخلاف سائر الشهر الحرام
فانها مواليه ويروى في شهور حرام بتجريد ما ويصلح لوجب وقدره ولجب الاشهر الحرام **جمر**
من **وراء** منع الميم او موصوله **ويدخل به الجنه** قد اثبت بالواو وبدونها وبه جذب فان
الترطبي قيد ذا على من يوتى به موفع عسر على الصفه او اسا ويدخل قيد ذا بالواو اي
على الصفه والجزم نعته على جواب الامر **الخشم** منع الخاء المعجمه وسكون النون ومنع الشاء نون
جوار خضر حطلبه بالسعد سام الخرف ولو الفاء بيه الذيد كالمونت الواحد حتمه **الدنيا**
بضم الدال وتشديد الياء الموحده بعد ودو المنوع **البتير** نون مفتوحه وتاء اصل الجلد **منه**
منحه سما وعا عند به **الموتت** براى وتاء مشدده وقاتطلي بالزفت وانا نهى عن الانتباذ
في الاوعيه انما شرع الشرب في السقاء والشراب وحرم الانتباذ في بعض الظروف فان في بعد والعلم
ثم منع بعد ابيها وقد بالك واحد الى بيتا **الحوم** **ناجيه وابه من وراكم** منع من في رواية
البخاري وكسر ياء في رواية ابي ذر **شيبه** **الحسه** بحاسدون اي الاحباب والاخاص **والناقش**
الرجل على الاخر عيسهم الاحباب ان منع سنا ال الاسود لهوى النفس والطبع **عن عبد الله**
ابن بدر منع الدال غير مصروف **فمن اسرانك** قال القاضي روى ثم وهذه الهمزه اصوب والميم
قلبه قلبه **قول الرجل الله عليه وسلم الدين النصيحه** لفظ بهذه الترجمه ثابت في صحيح مسلم عن
تميم الداري وقال لم يكن من شرط البخاري وكيلة معناه وسواء الرد على الجر **ان الجود**
الصدوق وكسر ياء في بدا بدس الحالات او لو كبر عبود الصدوق **الماخ** منع الصلاه المكتوبه وتوى الزكاه المزوه
لقول سلم فلا شرط ذلك عليه في بعضه ول على اعتبار في الدين **قس ابن الخارجه** جاء بهاسه
وراي بجمه **زاد نوع علاقه** بجبر العين **حاب** الدال فلم بضم الدال **والوسد**

اي جعل له غيره ايله وساد اسكون الي معني اللام ورواه القاضي او سد بمعنى في او ووا
الخاوكي باب رفع الحاجة واخراج اصحاب اذا اسند الامر عام بعين وذا مهلكين من اسلامهم وتحريم الفتح
بالفتح بزيايك بجرور وبايك بنتم الواو واجاوات اسم الجر لا منصرف وعن اصيل كم اهنا
ومرضه وقد اردنا بهذا الصلاة قال القاضي يروي برفع الصلاة على الفاعلية اي الحقات الفتن
وتوبا والنصب على انه مفعول له اي لجزنا الصلاة حتى كادت تفوتنا الاخرى وفي الظهرية باب
صاحب الاعلام ابن بلبن اي ابن العلم اخرجوا وابعثه اي ولده فاجوبا الشمس جبرائيل واحاذا الشام
وتهيه قال في الكواكب السهيلي في التوضيح وذا ديه الحارث اي اساسه في سنته زيارة
قساوي رحله عن النبي صلى الله عليه وسلم انه قال في الخلة لا تتخذ لا ابله ولذلك الموسى
لسقطه له دعوى من فايدة الحديث ومعنى المالك يا نجم ابو الواحد في رواية عبر الواوي
خالد بن محمد بميم منوحه وحا مهمل ساكنه همام بمثاه وهمز مكسور محمد بن سلام بحيمين
اللام شاهد الله بن يوسف بنتح المثاني ثم بمو سوت منوحه وبيم مكسور طهر ابيهم بنتح
الذوت لمزكان بنيهم وموما اوبه بلفظ الشبيه معني الجم فقال الرجل بن عبد المطلب
هو منتح الهرج والبوان على الذا المضاف الاعلى الجنس والعلى الاستنوام بدليل قوله عليه الصلاة
والسلام بعد قد لجبتك ورواية ابي داود بابن عبد المطلب اشدك بالله بنتح الهرج وصحيح
الشيخ المجبي اي اسالك الله بالسمع الوهم ارصل الصلوات بالوثق عند الاصيلي والنبي بالا
قال القاضي والجواب وجه فتسبوا بنتح التا ولم يسالوه لانه كان معلوما عندهم من
شريعة ابراهيم عليه السلام من واي بنتح الميم من تهوى جبريا واجمع بعض الحجاز في
المقالة حديث النبي صلى الله عليه وسلم عيف كيف لا بمد السرية بالا وقد حي سلام حتى
كذا هذه في البيهقي بمد الا الاحجاج بان المدل فيه كان غير متوم لعدالة الجماعة وهو بعد
ذلك عند غير الناس متوم وكلام الشافعي اشار الى ذلك يا باب القضاء بعد بكاء بحلا
موعد الله بن جدعان الشيبي لجبري بنتح الجيمات وكسرا الموحدة بعد الفوقية والحاء والخاء
بالسكان اللام على المشهور وقال السدوي وهو دل بني مستدير خالي الوسط والحق حاوي بنتح
المثاني واللام قال وحكي بنتح اللام في الواحد وهو قليل فاوى بالنصراني مرجع اليه في
اشهر ما يفتوى بتقسم الالف من الجملة الاولى ومدها من الثانية المداء وان زاد عند اهل
اللغة كل واحدة من الجملتين الوحدين مولى عقيل بنتح العين رب سلم بلام منوحه
مشدده وغلط من كسرها واوفي بعد لفظ والذي تعلق به رب محذوف تقديره يوجد
او اصاب واجاز الاكثرون كون رب اسم مرفوع بالابتدا فعلى هذا يكون ما وصفي بوجد
ذو الذي هو منصوب الشي ويقدر ضمير يعود على الواوي واستك انسا بخطابه هو بجبر
المثاني المهجم ذو الحي جبر اها على المشهور نك نار بمالم والواو الحي واعراضه هو على جنب
مضاف الى سنك وبالم واخذا الواو الم وتلب اعراضه الذا دو واضلا لحرم ومنذ ولطل بني
ما يناسبه حرمة يوم بهذا قيل المشبه لا يكون لختص برتبه من المشبه وحرمة الدما

اعظم

اعظم من حرمة حشيش الحرم وقيل صيده والجواب ان ساكل الشبيه ظهرين عند الساح
فكان لحرم اليوم البيت في نفوسهم حرمة الدما اذ هو المعتاد من اسلامهم وتحريم الفتح
لمارعليه وبان تحريم اليوم الظهر بالعلم قبل القول والفعل قيل
ترحم على مكانه العلم فيلا يسبق اليه المدبس من تولهم العلم لا منتم الا بالعمل هو بنتن سنن
نار اداد الفخار ان يلبس ابن العلم شرط في الشرط والعمل بلا معتبر ان الجبه ومنتقد عليه
وانا العلم بالتعلم بمعنى اللام في الصواب وروى كان اتعلم وهو حديث رواه الحافظ ابو نعيم
في كتاب رياضة المتعلمين عن ابي الدرداء مرفوعا ما انا العلم بالتعلم وانا الفهم بالفهم ومن يحرم الخير
يعلمه الصحيح بنتح الصادين المهملتين والصحيحة السيف الصارم خبزوا ساسمو حوم
مكسور وزاي اي شلوف ومنذ ولسيلة اسوكم تحولنا بالموعظة هو مكاتبهم اي بتبدد
وقيل الصواب بالمكاتبة اي يطلب العالم في الخطوط فيها الموعظة معظم فيها وطاب
الاصبعي رويه تحولنا بالنون قال الصحري والرواية بالام الترمي النون والمعنى تتناوب
تهرن لنار موحدة وشين معجمة مشدده اي السواح بتاشه وماسدد في ابي لوداس اعلم بنتم
الهمس اي او تعليم المدد يعني الفجر بالنهر الا الدم في العلم باسكان الواو
لفتان تجاري بجيم مضمومه وسيم مسدد في قلب الفقه وتحتها الاعاظ في العلم بلسن بجيم قوالب
سود وابيا مضمومه وسين منوحه وواو مشدده يعني يعظوا اذا اوعيه اي تعلموه صفا اهل
ان تصيروا وسا سطوا الدم فانهم تعلموا قبل ذلك استحيتم ان تعلموا عبد الله بن عمر ابيه جد الله
من اصاغر قريش وذلك يوم ذا الخطيب وموشيه بحديث ان ابا بكر لين ترالوا الناس بخير ما
اخذ والعلم عن اكابرهم فاذا اخذوه من اصاغرهم فقد هلكوا الاحسد الحسد قيل اراد الشيخ وعن
سئل له من عمر وذا والنفقة عنه وبذا ابو قصيه ثوب الجماعي وقيل في علي جيفته وهو
كلام ثم نصيه بني الحسد ابي النبي عنه ثم قال اراه الخير فاح فتين واخرجه من جلد الذهب
لا يحص في نوع من الادب وان كانت تجاذب عظوون وما سئلت من غير الحلي الاول وسنه على
الثاني وقد وارعبد الله بن احمد بن الحسد انه وحد بعثط ابيه بلفظ لا تمارس بجلم الذي الخيرين
رجل يحوزيه لانه اخبر على المدد من ابنين اي حسد يعلين او الغيب باخبار اعني في الوضع
على تقدير خصلتين ان الخيرين جماعتان على ملك بنتح اللام اي ملاكه يحبن من خير بجيم
مضمومه وبان بمهلين جاري احلب الهر بمهلة مضمومه وتاء مهملة موتى بيت
ولد صحبه التواري بتاء منوحه وزاي اذا عاش عباس قال السنا قصي اي قام الفيه فان بن
عباس كان الادب من ال بيت عدوا بها البيع حلالته خضر بنتح اوله وكسر ثانيه وجبر اوله ولسا
ثانيه وحوليه قال ابو اسحه بنيان بلطان وقيل عنوة ذلك بي بعدا بنصر لذا الترمي وروي
باسكان اللام ذكر في الحديث ابو مريم بجيم منوحه ثم عين مثلاثه باب
شي يسمع سماع الصبير سمين ابي حصين على الجاري ذكر حديث محمود بن الربيع بالعاد
خمس سنين اعقلها حديث بن الزبير انه واي ابا خالد ابن تيه قرطبه يوم الخندق وكان

عمر ابو حمزة بضم الحاء المهملة وبالزاي البصري قال البخاري انما اراد صاحب العلم والسنن من انزل جعل الله
عليه وسلم الاحوال الوجود به وابن عباس سمع منه سماعا في الصلوة بين يدي المصلي وقعود مثل
محمد بالجيم الذي اقامه الزكوة وجود وبه عليه السلام فايدة شرعيه بلبث ما الصحبه واما
رايه فلم يثبت ترد ابيه فلم يكن في تصريم سنة سمعه منه صلى الله عليه وسلم وايضا فحاج
الثبوت ان يضيه ان الزبير صحيح على شرط البخاري حدثنا ابان بضم همزة وبموحدة وجزم الالف
نعتا اوبدلا وروى بالمعانه عن العرف وترجم ابو نعيم ابي ابي عن ابي ابي المثنى وقال ثابت بالسند
وسلد ترجم بالحرف متصل ان الذي والصواب الاول كذا رواه البخاري بالجيم قال ثابت بالسند
توفت الوليد بن ابي مغيرة فسمه لوليد قبله عنات منع القاف محمد ابي بلا سر تبين من
الما وابان حمزة بتبين وبرى وبخارج الصحيح والاثار لم يرج ولعل جابر بن عبد الله سير بن سهم
الله عبد الله بن الزبير وحديث ولعد بمعنى حديث المقالة وقد اورد البخاري في اواخر العصر عبد
الفرايض فقال ولعل جابر بن عبد الله بن الزبير قول مرجل عاقد شيئا العلق عقب
بارد وبه نصيه الفرض في تصحيحه نصيه الحزم ابو الناسم خالد بن خلي عن ابي حمد متوجه ولم
يكون ولا يسلد في بوذن على يريد موجدة معنوية سلل بتخيين نعمه بنون متوجه قال
يكون وبي معنى برايه سلم طبه وروى بنعمه وجزى السائق عن الخطابي نعمه بالملك والاول
الهي وبي يستنه الماية الجبال والحقوق سلب الما بالموحده من القبول احاد بجيم والا
محمد هو جد بن علي بن فاطمه والارض لحديه الى في تطوى بنا الارض الى الارض الى تقريب ولا
نبت لصلابتها وروى بذا الجيم وبي صلاب الارض الى يسلك الما وبي الجاود اي جود الماء
لاسرعة النبات وروى اخاد مات حاد والحجيس مع الخاء وبي الجاد الى تسلك الما
وقال ابو الحسين عبد الغافر الفارسي انه الصواب فيعال جمع فاع وهو السوكي الواسع في وطاة
من الارض واني به يضمنه القلوب الى نبي وانتهى وقد الحديث بدين في التقسيم لاستيفاء
احوال الناس وانه لم يخرج على بالله فتنه من علم وتعلمه فيه باوض الطيبه اصابا المطر
فنبت واسمع به الناس وشبه من جهله ولم يفقه بالارض الطيبه الرع نبت ولا تسلد ماء بين
الناس ويتنفعون به وشبه من لم يحل ولم يهتم بالتعلم الرع نبت ولا تسك وهذا امثله
فالاول لمن تفقه بالعلم وتعلم والثاني لمن تفقه ولا تعلم والثالث لمن لم تفقه ولا تعلم ورعوا اذا
للجاري وقال سلم ورعوا من الرعي قال الناقص وهو الوجه وروى وعوا وهو الصحيح موسى
بضم القاف بن الحجاج وقال عاد اجاد وقال من طاهره قلت اي الما الساء تحت المسند قيل
هو تصحيف من اجاد وقال بعضهم هو صحيح وسناء شربت والعسل شرب نعسا الرب وقال
الجوهري سيل الماء المكان المنخفض الجمع فيه وقال وسعه لا يسع لي عند بني ان العلم ان
يضيع نفسه معناه ربيعه اي ثباتي بعلم الدنيا وتواضع لمن وعنتي اتريد اهلك نفسه
يتضيع ناعين من علم حوق يقتنع به بنه ابو الساح ساكنا متوجه وبا اخوالهم الحروف سنون
عبيل بضم العين عن عن عبد الله وراي مجه حوالي اري موجبات لو توعيا بعد حجر الديلة

واري نفع الهمز الوكي منع الرآة وشبرا قال الجوهري وقال بعض بالكسر الفعل والفتح
المصدر قال العلم بالنصب وجوز الرفع ووجه مناسبة الحديث للتبويب ان خضيله عليه السلام
مطل ولبدا الدين بعباس الا ترى تعيين بنت احدا وازدحام الصحابه عليه شربه الصحبه واما
قبل على فضله المسنا وموافق على الدابه لم يذكر به عن الحديث لفظ الدابه وذكر في كتاب
الحج ان فلانا علينا بنه بحجة الوداع بن عروس الماجري بالتاء المثلثة الاخر والجوح قد حدث
شبرا للعلم والجوح بالحاء المهملة العشي بكسر الشين وتشديد الياء وروى باسكان الشين وحكاه بن بيد
الفتاح وهي الفظ وروى بعض بعله قال الناقص وليس بشيء بنى الجبه والمار بجوزتها الفتح
والجوز والنوع سلا وتريب موضع تورية المشورة في الجاري وتعيض سلا ارادة بلبوتها
وقال الناقص الامن شوس الماني وترجم في الاول وجهه ترى بالك بان اصله سل منه الدجال
وتوشبا هذه ما اصبت الى سل وتركه على جبينه قبل الحدث وجاز الحدث لله ما سلا
وقال ابو البدا وشبا سفوب الحاء مصدر محذوف اي اتيانا شرعا بنت الدجال ولد الله سلا
اوسلل فاضاء الى القتله قد علمنا ان كنت بي جبران عن محمد بن المثنى ولوت اللام للتوف
بلوا وبين الثانيه وهي الساقي نجي ان على جبلوا مصدر به اي علما ثبات موسا وروه بعدوا
اللام ثم قيل المعنى انك موسى كونه تكاتم خيرانه اي انتم قال الناقص والاظهر عندي لا على
بابها والمعنى انك كنت موسا اداري اي بضب اي رموم رمضان وتطل الخبر مثبت تعلوا
متقدران فانه عطف مصدر وسلم وجاجه وشهوته ذكر في الذي بيوض اما تمامها
له على قراء الضب غدير بيض بحي مضموم نون سالكه ثم ذا الهمله متوجه وتم لوجرح
بجيم وذا الهمله ومقدم ضبطا في الحديث الوحله بكسر الواو كتابا بالهمز فاجهه اي تريد لولاب
بكسر الهمز لا يبوت اسمه بن قيس نوعو بعين بهمله متوجه وزاب بجيم قبت اذا وجاريه
بالنوع وروى بالضاد انهم ثم موسا متوجه وسم بلدة ظوف فقالت محدث اوعظم بوبه
مطلق النبي صلى الله عليه وسلم وجاجه وشهوته ذكر في كتاب الطلاق واختصر فاما باب
الغضب في الموعظة والتعليم اداري بالجيم قيل اراد البخاري الفرق بين قضا القاضي
وموعضيان وبين تعليم العلم او تذكيرا الواعظ فانه بالغضب احيد وخصوصا بالموعظة
تحدث لي شيء منع الحجاب وتكلمتم الا اذا دريك الصلاة ما يطول بنا فقال كذا وتوا في الموعظ
وموا بنتظر فانه التطويل يفضي الى ادراك الاعمد وقد رواه المتوالي بالاخرى الصلاة
في الفجر ما يطول بنا فلان وما ظهر ولعل الاول اشبه ولعلا لا ادرك الصلاة فريد
بعد الالف وفتحت الناس الى الحجاب وما الاقاله الناقص وقد الحاجه بالنصب وروى
بالرفع قال رجع مهموز مكتوب على جبران قبل دخولها واعلى الضبر الذي الخبر المقدس
سالة عن الاري قال الاري الهواء عليه في بيت الثانيه وذكر بضمين الاسكان وهو
الناس الوكاء والشاص جبرا وفيها قالوا ما يرد بطيه والعدائس الوعا السقا والعد اكبر
اولها والد والجمام ذال الخذا نا لسنا الجوف والجرا الالف ووجه غضبه لما راى استعمار

علم السايل حيث لم يكنيه للعين الذي اشار اليه فتاتي السمي على غير نظير فان اللفظ
اسم اذا يسقط عن صاحبه ولا تطوى اليه والاول علاقات ذلك وحمل الفتح بالمكسر المنهي
بالفتح لضعفه ويرد بعم الوجه وبآتهله بالسين من يرك على ركبه
قال الجوهري برك البعير استناخ وهو متعدي عبد الله بن زيد انه بجاهله مضمونه وذلك
جيم اكرم لسائله وروي بوجهه بالسين من زعما الهدي للاسم بالسين
مضمونه اخر الهدوب وعجوز كرابها وتعبه قال الخطابي ووجه الحاكي الكلام بالاما الاف
من الحاضر بن من يصرفه عن وجهه فيذهب ليهم واما ان يكون المولد فيه بعض اشكال
فيظاهرا بالسان واما تسليمه للاما نفسيه ان يكون عند الاسيدان للدفوف اذا راى قوما
قبل لفت بلام سلدن لحامه بآتهله مضمونه عن ابي بشر بوجهه بلسون ثم شيخ
بوسف بن بابك بلاهما شوحان بغير سعفر نبيا رحمتنا الصلاه سبوا والباب وصلاه
المصريا لنصب على البدل من الصلاه وحل ربك الاسكاب قيل ربك المضاري خاصه وقد
ترجم عليه البخاري بذلك المجاوبا يرجع الى اليهود والنصارى ولا يعم بعوجه لليهود ولانهم انزوا
بعيسى واسنع سعه الايمان بموسى وفي هذا نظر وقد قيل لك بالكسر وبعبد الله وسلام
الخاري بجمعه مضمونه وجاهله وبآوجهه صالح رجبان بجاهله وبآسناه سلدن لقد
ظننت ان لبسا في عزة الهدي احداوا بنك بالرفع والنصب فالرفع على الصفه او
الهدي مراحه والنصب على الطرفيه وقد ابو البقاء على الحاذي له بالتي لحد سانبالك
قال وجاز نصب الحال من المفرد لانه في سياق النفي فيجوز فيه كونهم ما كان احد شالك
وقال الشيخ فيما فيه على المعمول الثاني لظننت قال الشيخ ابو محمد السنافي وروايتنا بالنصب
وقال الشيخ ابو محمد الحلبي وابو البقاء بالرفع وليسوا ولقيتموا خبر الالام واسارا بالنصب
بهلك بكسر اللام روسا قال النووي مشيطاء به الجاوبي بفتح الهمزة والتوسع راس
ولا سلم بوجين بهذا وسنع الهمزة على ريس حتى اذا لم يعلما بفتح اوله وشرحاتين وروي
سوءا لام علي جده عما سمون اي لحيه اي سنوون ادم بالرفع لا سلمت بالتعليه والتعب ان
قلنا انه الحي او عليه وروي افدس ان قلنا ليس الحي وموتوا ان الحوادث ذوان
الاحاق لا تجاب بالرفع والنصب وروي بهما فالنصب على الخبريه والرفع على ان كان تامه
والمايك بذلك بعد تقدم ذكر الحق على من في السماء والنبي وبكاب اقتنا تركك لا ولو اهس
فيه اسواء والنبي ذو الفتن بتشديد الياء وتخفيفها وقد قيل لعله الاسن اي عاك وتوعدم الذي
قال وقد قدم الذي عند وبعض اوله وتنع نالك وقد بعض لم يلبسوا الخبث اي الاثم اي ما تواقل
البلوى فلم يكتب عليه الاثام اناديك الحوض كبيرا قاف انه خطاب موت لهلك بكسر
اللام لهلك بكسرا الفتح على المشهور وحكى الضم وبعدا وايتاء بالتاء وروي نوما وبعد بكسر
الضاد وشطح الحوبه بفتح الحاء المهمله واسكان الواو الحلبي المشهور وبعض الحاء وكسرها ايضا الهمزه
واهله سرته الابل وطلق على طرحاته ربي كبيرا الواتين حوالي بعاهله بلسون وتبين

مجيء حاجر سيدا او فتح الشين المعجمه وتشديد الدال فليتوا الفظه اسم معناه الخبيه
اي تنوا وقيل ذو عاملة ثم اخرج يخرج الدم موبدر الوعيد بعض اليس ابو احوص بفتح الفا
المهمله وكسر الصاد واحدوا وروي اكحوا بلام مخففه قد تكت وبايدي الحجه
وبذ روايه بالفا قال كبير الفا وتفوا بالتاء المثناه وبعض قد التراد النصل نوع يريد الله بجاهله
مضمونه النبل والنبل وغيره بتوله الصيد ما اصل البخاري يضرع بان المهور على النبل لما
قيل والعصوات والمراد عجيب النبل اهل الحبشه وحبيبه نفسه جاء وكثير اعلى جلابها
الجلا الغشيش الياس للمنشله اي لعوت في قول ابي عبيد والشافعي قوبل لذة واوعاها
وهو مختصر والصواب ما روا ان الديات من قتله قتيل بزيادة له تقيل اما ان يعفو بعض اولياء
المقتول واما ان يقتل وبالقاف اي يقتل وفي رواية يسلم بذاوي والوود اصوب ان الضا
والعقل واحد اكسوا الى فلان ما ابوها بزيد المدح والوقت قال وحل ذو تزيل بو
العباس الاذخر عجوز ربنه على البدل من ماقبله ونصبه على الاستثنا لكونه واكثر وقد
ما سن اصحاب النبي صلى الله عليه وسلم احدا اكثر احدا بالرفع اسم ما وكثر صفته وروي نصب
اكثر اكتب لكم كتابا قال الخطاب عمل باسم الخليفه بعده وبلا علات الناس بنبه اوكتابا ما
برتم الاختلاف بعده وفي احكام المبين وجعه ما بلغه عرانه لوزالت الاختلاف بالتعصيب
على بل شي بما نطاد ذلك ولا ترتم الاختلاف وعدم الاجتهاد في طلب الحق ولا سوى الناس
وقال غيره انما ذلك من ابي بعلى الله عليه وسلم لعلما والاصحابه فيذكر الامه فلم ينازا
وسع من العلماء والاصحاب وحق ذلك عن ابن عباس وعلى هذا فينبغي عدم رد عليه وانه عزم
لا تعلموا بفتح اوله اللفظ بفتح اوله اللفظ بفتح الفين اسكانها الوتيه قد ما الساعي الهمه
وعجوز ترمله وفرو بعض بن مبنا وما الجاهلية بالتاء بالرفع وليسوا ولقيتموا خبر اللام واسارا بالنصب
بهلك بكسر اللام روسا قال النووي مشيطاء به الجاوبي بفتح الهمزة والتوسع راس
وبسلم بوجين بهذا وسنع الهمزة على ريس حتى اذا لم يعلما بفتح اوله وشرحاتين وروي
سوءا لام علي جده عما سمون اي لحيه اي سنوون ادم بالرفع لا سلمت بالتعليه والتعب ان
قلنا انه الحي او عليه وروي افدس ان قلنا ليس الحي وموتوا ان الحوادث ذوان
الاحاق لا تجاب بالرفع والنصب وروي بهما فالنصب على الخبريه والرفع على ان كان تامه
والمايك بذلك بعد تقدم ذكر الحق على من في السماء والنبي وبكاب اقتنا تركك لا ولو اهس
فيه اسواء والنبي ذو الفتن بتشديد الياء وتخفيفها وقد قيل لعله الاسن اي عاك وتوعدم الذي
قال وقد قدم الذي عند وبعض اوله وتنع نالك وقد بعض لم يلبسوا الخبث اي الاثم اي ما تواقل
البلوى فلم يكتب عليه الاثام اناديك الحوض كبيرا قاف انه خطاب موت لهلك بكسر
اللام لهلك بكسرا الفتح على المشهور وحكى الضم وبعدا وايتاء بالتاء وروي نوما وبعد بكسر
الضاد وشطح الحوبه بفتح الحاء المهمله واسكان الواو الحلبي المشهور وبعض الحاء وكسرها ايضا الهمزه
واهله سرته الابل وطلق على طرحاته ربي كبيرا الواتين حوالي بعاهله بلسون وتبين

غطيط واحطيط قد بين بطلانه الحديث في اللغة بما قال القاضي لا معنى له هنا وقد بين ثما
معنى وهو انهم عند الخنق واعلم ان حديث ابن عباس في ظاهر في التوجه فانا حديث ابن عباس اولى
الغائب ان الاقارب والاصحاب اذا اجتمعوا فلا بد ان يحركوا بينهم وانسه واحرام وحديث صلعم
الصلاة والسلام كلام عام وثابت وبعد منه ان يدخل بينه ويحدث بين ابيه الاقارب
اصلا وايضا فيه قوله تعالى العلم خطاب له اولا بله واياما ما اوامر حديث بعد الفتح الصدق
بالاسوان منع الصاد واصله الضرب باليد عند البيع لسعلم منع الالف والحاء مفتوحا وهو
منعيف اشبع بطنه بالمهملة اولا وروى بالمعجمة وهو حجر اليس واسكان الياء لما تسبع ولما
بالتنوع فصد لدخلك اوعلمه المشرك منع ابا اومنع ثم لا تصبه في المهملة لفات المنع
والكسر والضم وقيل لا تجوز في الضم لجاء الا لمعموله بعدي واما الخروب لينك لتعلم بها
البلعوم بضم ابا تجوي الطعام في الحلق قيل بداية امراض وتغير الناضرين والموتوق بهم
ما لعلي له بالموالين يوجر بران ابي صلى الله عليه وسلم وكله له في الوداع استصنت
النار في فرض المتاخرين ان الصواب اسقاط لفظه من الحديث لان جرير اسلم قبل وفاة
النبي صلى الله عليه وسلم بلا تعزين وما وتوقف في ذلك المتروك لان ذكر اللفظ يثبت في
الاصول الصحيحة والاوهام المعروفة من الطرق لمختلفه وقد ذكر غير واحد انه اسلم في رمضان
سنة عشر من الهجرة فيلزم اسلامه قبل حجة الوداع بالسنة واذا كان تاريخ اسلامه
بعيد الحديث الصحيح فان مقدما على غيره لا يوجد اسدي كنا نبيل منتبوه اما بكنا بنا
قال بعضهم بعضا وقد سبق ان ذا روت بالواو الرد الذين فلهم الصديق بضرب بعصم
قال القاضي الرواية يوم الخاص سكاء اهاب المعنى لا تنقير على الرمح لا تفعلوا فعل الكفار
مشهورا بهم في حالة قتل بعضهم بعضا وجوز ابو البقاء وجوز ذلك الحرم على تقدير شرط مضمر
اي فان توجهوا وضرب سيان بالرفع غير مصرف نوف منع النون واسكان الواو
واخره فاء بن فضالة او ابن زيد بن امواة لعب ذات بن عباس ابن عباس ذيب عدو
الله خرج الاستيرعن قوله بذا الانتخ اي التابع الكتاب جبرائيل وعنيف الحادث قيل
منع الياء واسند يد اصوات والا ولد احود وطاوس جبرائيل تاتوسوق اخر سوق مصروف
راسه اتبا والنبي لم يجرى اليه براسه مع اتفاقه ولوطات زايه لم يجز لتوله انفلم
معنى لم يراجع الى فخره وقوله لو دعا لوصير لوبنا معمول ان الناصبه للفعل قوله تعالى
وذو لوتد بن ذو الوتد والهضروان وقد جاءت قوله ابوه احدهم الا ان لوف وصير
بمعنى تصير اي وده ان تصير بالمشرك بن زياد وقوله ثم الا وقوله حمله حاليه
حاشا منه لعالم ومقصود الجاكي ان سوال القائم العالم المتاخر ليس من باب
من يتمثل له الناس قياما بل بذا اجازة اسئلة النص فيه من الاجانب
السوال والشيا عند وفي لحاكم وقيل ليس فيه معنى ما يوجم له فان قوله عند الجرح
ليس فيه الا السوال في موضع الحرم وليس فيه ان ذات خلاف الوفي لاحرج فيه
حذف الخبر اي عليك بخوف المدينة بخبر الفاء ثم الا وعكسه قال القاضي كذا

اي السلام بهن الارض غريب الاباء لا يعرفون اذاب السلام وفيها وجه اخر عند
معنى من ان قوله تعالى ان يك بذا اي ظرف مكان والسلام سيده او الطوت خرجت
وهو تعالى فيه قوله تعالى ان يك بذا ان خير مقدم وبخراسيدا وبك تغيير او الثاني
كنت اي كنت يا رسلك السلام ولمسهد له الرواية اي مسند كما في تغيير سورة الانعام
يا رضي بن سلام وجد ما الاستنوام انه اما راي في الرضي في قوسوا في السنة عمله
لحنيه السلام ذم ابو البقاء العكبري قال فانا قوله يا رسلك السلام فوضعه نصب على
المدان من الاسلام والتقدير من ان استنوا السلام فانا يا رسلك وقوله موسى بن اسرايل
اي انت موسى بن اسرايل فانت سيدا وموسى خبره وقوله تكلوم اي تجلوه وهو المضمر
تجلوه هكذا ورد الضمير راجعا بنا شي والمعقول ان موسى والضمير وهو ضم الواجبات
السنيه ما يكونوا نفوذ الضمير فلهم في الضمير يرجع الهم على اصل ذي كلوم
لانها المتوهمات ويعلم تبهم ومثله قوله تعالى ان بذا لعدو لك ولوجك فاعترفنا من
الله فتعلق بنبي ثم وعكسا ذا ذيا وقوله قوم حملوا اي يا ولا قوم اقوم قوم فاتيتا الهدة
وقوم خبر تعبير بوله منع الوتك واسكان الواو اي يخرجين فما عصوه نعم البيرق
يعنهم انه الصوت ما نصب لي وعلمك من علم الله الا ما تعهد الصعود نعم الوردة
صح الشبيه فان الصعود نصب تعبيا ثم وصحيح علم الله واجب ثلاثة اوجاء
ان الامعنى والا اي ما نصب علي وعلمك ولما اخذ بذا الصعود من البحر شيا من علم الله
اي ان علم الله يدخله نصب والثاني الا على حسبه والمراد المنصب المتوجب الذي لا
تاثير لخصوص والثالث العلم بما سعق المعلوم قوله تعالى ولا يحيطون شي من علمه ولا يدرك
لما مع دخول الصعب فيه لان الصنعه القديمه لا تنصب من نصب الصعود لين نصب الصعود
قلت لك علما ما سعق من علمه شيا كبوه اعجب بهم عمران سوبهم لهم ولو مات
قوام الكتاب ع اي ايس نعم يجب قاله الاسماعيلي يزيد الخضر فتحين قد تعتبر المهم
فاخذ براسه في الثاني وجهان احدهما زايد والثاني على بابه لان الله ليس المراد انه تناول
راسه انما والمعنى انه جرى اليه براسه مع اتفاقه ولوطات زايد لم يجز لقوله انفلم
معنى لم يراجع الى فخره وقوله لو دعا لوصير لوبنا معمول ان الناصبه للفعل قوله تعالى
وذو لوتد بن ذو الوهضروان وقد جاءت قوله ابوه احدهم الا ان لوف وصير
بمعنى تصير اي وده ان تصير بالمشرك بن زياد وقوله ثم الا وقوله حمله حاليه
حاشا منه لعالم ومقصود الجاكي ان سوال القائم العالم المتاخر ليس من باب
من يتمثل له الناس قياما بل بذا اجازة اسئلة النص فيه من الاجانب
السوال والشيا عند وفي لحاكم وقيل ليس فيه معنى ما يوجم له فان قوله عند الجرح
ليس فيه الا السوال في موضع الحرم وليس فيه ان ذات خلاف الوفي لاحرج فيه
حذف الخبر اي عليك بخوف المدينة بخبر الفاء ثم الا وعكسه قال القاضي كذا

رواه البخاري بالمثناة التحتية والخرج بالموحدة ورواه غيره بالمعجمة والموضع حرث بكسر المهملة واخرج
بالمثلثة عسيب جريد النخل بحر قال السهيلي المنصب فيه بعيد لانه معلق معوزان وجوز
الجزم على جواب الامر الذي يخوفك بن ام زال اسد قلنا ام زال بن زال اسم قسلم وجوز ابو
القاسم بن الرشاطي الرفع على القطع ابي الجزء يعني من تكلم به حديث عهدهم وجزير بفتح الجيم
واحد عدلت اولا بدليل عليه وهو مثنوي حديث ورتم عهدهم عهد الجاهلية الصنم الشيء ولجاءة
بابين بابا وبابا النصب والرفع يا معاذ رجل يجوز فيه معاذ النصب على انه مع ما بعده كاسم
واحد موحد والمنادى المضاف منصوب وجوزوه الرفع على انه منادى مفرد على ورفع منصوب
بالاضافة اقالا لخبر بن اقاس فيبشروا وعند ابي الهيثم فيستبشروا والاول الوصلان
الفعل منصب بعد الفاء الجواب به عن قول بان الحكام الاذان فيعودوا الرفع اما
جوازا اقصد الفاء لجوده العطف لقوله تعالى ويذرهم في طغيانهم يعمهون اي انهم تعمدوا ولا
تنطوا بتشديد المثناة من الانطاء وعند الاخشيني تجاوزا بالجوز من الانطاء اتام اتام الثاء الاثر
عن غيره مسخي باسكان الفاء وعتل الهواء ولمعضهم اوعتل وذي عتل المسلم تنخير وحرثهم
واسكان الفاء تفرت لبيلول اذا الليس عزم السين وكرثها وجه استاك الوتاده في
الجواب معنى الجواب ما يجوز للجزم لبعد وما يجوز لذمه المنزي عنه منصب فيدل بلفظه
على ما لا يجوز ولذ نجوزه عليها ان ما بعده يجوز ايضا فانه فصل به لدس السراويل تدارك
زايد على الجواب كان الفوز بن الرضي الله عليه وسلم ان
نوس لا يوصوس مرتين سرقوعات على الخريبه لان وزنع في بعض الاصول بتصبيه على انه من نصب
المجزوب لان اولى الحال السادة سدة الفراري تصم مرتين هواة تصم وكن عجب وقوله ولم
يزد على ثلاثة لذاتيه وكان الاصل لوذ ترالمد وذلك كما تقول عندي ثلاث نسوة الفضل
مقاسمة مجرور باسكان العين حمام بفتح موحدة وميم مشدود ومنه ميم مضموم ونون
مفتوحة وبالموحدة مشددة مكسورة واعلم انه ترجم على الحمام واستدل بالخصوص الذي اذا
بالحديث بذه الحديث الحدث الذكر الحديث الحدث مقاسم ولذلك صرح بالرجل الذكر ليس
في الصلاة عاقلا يحوله انما اراد واستدل على من ما بعد لفظ من باب اولى والخارج الصلاة
بالطهارة اولى فالحدث حديث نعم مسالة الابل وعجوزا قام بحق على ترك بعد ثم تسمى الحق
الذي سقوته محل الموالاة عاقلا بامر قصر الوضوء والعود الجواب
كذا الرواية باب نصل على الامانة وانه الجزاء بالجزم وانا قطعه فاعله لانه نص من قبل
الترجمة غنوا لمجلز فيه وجلان الهدية انه معقول لبعد قول بعد يضمنه ضمون وثانيه حاف
اي بعد عوان اي يوم القيامة وهم لبعد الصدد فيتعدى بعد عوان في المعنى الحرف لقوله يلبون
الكتاب اسم وقاصر في اسباع الوضوء الانا المعروف بالذفة اي الاسباغ الاتمام
والشرف ومنه دبع سابعه لمن يلزم من ذلك الامانة فانه ضمن المزني بلازمه من آثار الوضوء
الرواية بضم الواو وجوز بن تيق الميدا الدفع على انه الما وجوز بن ان تكون للسببيه

او

او لتعدا الماية الجمر باسكان الجيم وكسر الميم المائية وقيل بفتح الجيم وتشديد الميم تدل
الوودي موضعة لبعد الله وتطلق على الماء نعيم مجازا ويهب كحرم القاف وحكى الفتح من
المسيب بفتح ايا وكسرها انه شيء موالة على المنا فاعل كذا الرواية فيما وجوز الوتر
الضم والفتح وبعد بن يوتيه الرجل الرفع والنصب الذي المراد به الذي يوجب الجيم قال
لا شرب جوزان شرابا الرفع على الخبر وجوزان يحرم على المؤمن فقام النبي صلى الله عليه
وسلم من الليل كذا الاثنين فتام من القيام ورواه ابو ذر فنام بنون من النوم قال القاضي
وهو الصواب لان بعده نهاه ان يدعو بعض اهل تام الحسن بفتح السين المهمة المشربه الحاف
معاق ذو ذي عاق اي الرائي الجلد وروي معلقه على الاصل بالمد فامره بالصلاة بالمداد اي اهله النبي
بكسر النون فقلت الصلاة يا رسول الله بالنصب اي اتريد الصلاة وتقول الصلاة بالرفع وانا
خرج عونه بضم العين ونجيه من الرجل على رجل اي غسله بيد ليل قوله بعد حق غسلها وكلام
اراد ان الاشد الابدا ما طاوعتيها بلغ به آدمي بفتح اوله وضم ثالثه فنفي لبنها ولدا لم يضم
الرجل الا الامنع كالام موضوع لا سوك من الف قال الخطابي يروونه بامساك الالف والصواب ضمها
وموضع الذكر ان من المنيا طبق من حيث والحايث هي خبيثه وانما بالسكون فهي اجنبي لمن
جوزن تمس الاسكان قال نعلا المضموم بعض اهل اوله وخالفه بن جماعة وحكى الضم
ايضا عن عبيد الله من يريد بفتح الدال الاصغر موضعه وضوا بفتح الواو بابا
لا تستقبل القبله بضم الفاء وشرها النمرة تفعل من المراة كابة عن فرجها الحليم بالمال
بفتح الحاء وتاء مهملة الهوار بفتح ايا اسم للفتنا الواسع الذي لعين فيه سار عين بضم العين
المناقع بميم مفتوحه ونون وصاد وعين مهملتين قد الذي يرويه مواضع خارج المدينه امع اي
واسع زمعه بزاي مفتوحه وميم ساكنه ومفتوحه اليوت بضم الياء وشرها بزجاب عجاج
مفتوحه وبالموحدة لقد طوب اي علوت وانتفت نعني ليستغني به هذا من تول ابي الوليد
شيخ البخاري كذا له الاسماعيلي وفتح بذلك في ثبوت البخاري قد وقد وراء سلجاب
اي حوب عن نبيه ولم يذكر نعني رواية البخاري الثانيه تجعلي ان خوف الملك الطهور
او لوضوء المرء ما الخوف الوضوء شاذان بالمثنى والذال المعجمتين ما مدير فضاله
بفتح الفاء الاستواء بذه الاستوحه وحمزن بالخرج وعتاب بالموت ودستوائيه اهمي
بهرش وصلاة في اي الطيب فاذا انات اهني بقطع الالف كان معناه اعني على الطيبات
عينك الذي طلبته لك واسمكه وابي اعتنك على تلميه والاول المراد بالحديث بالمدينة
تكا سوبخ الشيء اي طلبوه لكم استنفض مشاة ونوت ثم تاكم ضاد وجه قال التراوي كذا
روي بذا الحديث كله استنفد من النفوض وهو ان يرمل الشيء ليطيب غبار وهذا يوهم استنفض
بها اي الطف نسيج من الحدث ولكن بذا روي وذكر المطرز ان من رواه بالمثناة والقاف
المهمله فقد صحف والاستنفاض الاستخراج وجيء عن الاستقوا وهو المراد وما ذا اسوا
الفرج استنفض اب ازيل عني الاذى واراد الاستجار لان المسجي يتفق عن نفسه اذ كي

الحدث بالجبان الرفس بكسر الراء الوجع اي موجعا له الطهارة اي الخاسه لولا انه
في البخاري واكثر رواه مسلم والبغوي بالنون وعلى الاول فالضمير لحدث وجوبا عولوا زيد
لاكونك اي لولا زيد موجود لاكونك وما رجل يحسن الوضوء ويروى باستفاح الفا الاستئناف
ثم تولى ثم يصلي وفي الما من الاثم بعد استئنافه قال الخطابي ماخوذ من النشر وهي الانتشار
فالحسن في انه حدث معلول محمل وهو الما لدلالة الكلام عليه ثم ان يدخل يده في وضوء بفتح
الواو من وضوئه من ماينك بفتح اخرها غير منصرف وقد ارشدنا ما سبق الثاف والقرن الصحيح
حدث صفاف اي اصحاب المغاب المقصرت غسلها في المغاب في عقب موخر القدم وهي العقب
وهي جزء ويل ويل للاعقاب بوضع رفع صفة لويل بعد الجر وسمع ابو الهيثم وغيره تعلقه بويل
من اجل فضل بينهما بالخبر دعا بوضوء بفتح الواو اسم لما يتوضا به غسل رجل كذا الاناء او الاخر
واليد ورجليه بالتثنية المطهرة خبر المبتدا اسبغوا بفتح موحده اتموا وضوءكم هذا موضع اسوك
الخاري وان المراد غسل الرجلين في الحديث قال الحاملي فيه نظر يصبح بفتح اولوم
ثالثه وروي بتثنيه اعينا ولذا الحب الاسامة بفتح الهمزة مغسل ابنته بفتح الغين وضم الباء
التاس الوضوء اذا حانت الصلاة اراد الاستدلال على انه يجب الطهارة ولا طلب الطهر قبل
وخروج وقت الصلاة وانه عليه السلام عليه تاخير طلب الما الى حين اذ وقت الصلاة قد دخل
حيوان فالتمس الناس الوضوء بفتح الواو اسم لما يتوضا به بفتح اوله وضم ثالثه وفتحه اوكسره ثلاث
لغات وسوراطلاب سهو بجرو رفع بتثنيه الموجهه الى وباب سور الطلاب الناس اسرابا بالتشديد
عيبة بفتح العين الركوة مثلثه التراب المذكوب الرائة السعر بفتحتين الشعر بفتح الشين
نسبه الى شعان بفتح العين حي من الجن لهم استطاعة عجيبه فاذ وقع وسوسه توضه بتوب
وراي وقاي سالد والخرج فوته وانا ما اخرج وجه اذا الحاجات بضم الهمزة اوقطب
الهاكوة حلقها المساقي وانا ساقي الفتية اقدما الف مالك وانا في لبن الرواسحدوه وهو
ان سقوا ولا نزل فيلبن الوضوء الوضوء سيدا خبر ما قبله وبا لمفعول الاعزاز لم يحتسب
الالم وقد استعمل الحديثين على جواز العمل على الموجي واذا جاز ذلك جاز ان يوجه اذا
توى المعان عام ما يتهما من الاعانه فاما نطيب يده عرس الوسان بضم العين بمعنى الباب
والبغي منه الغلول فانزعه الحاملي قال استدلالا بالحديث على ان الوضوء للحدث فان
نوم النبي صلى الله عليه وسلم لاينقض وضوء النشر بفتح النون المجمع سبق اوايل الباب العين
بفتح اوله واسكان ثانيه مرض يعرض من طول القيام المثل بفتح الثاء من المثل خوفا يجيبوا
بالضمير للجو والنوم خلا وشرب سبق اول الصلاة بالمثناة الفوقية فاكا كان اذا ما
قلبه واكانا له فيصل واكه في سائل فيه المواكك نارا في البخاري هذا الباب
توقت الما المستعمل رد اعلى جزء له بتجيبه عاسه محكيه ولا دليل فيه لمن جوز الطهارة به لان

المذكور فيه انما هو التسميه والخ والشرب للشرك ولا يختلف به جوان ثم قال لها انبرنا
وانبرعا الا ولى بهمزة وصل والثاني بقطع فقطع وجع كذا الاكثر الرواة وبذا رواية ابن السكن
وقع بالفات وذكرها البخاري في المناقب اي به وجد الفقد بين خلق ز تعرسنا على الطهارة
وتصحيح الفا الى سبب وزاد المجلد بدي التي تسد على محمد الهراس بن المظل بالسود
ودم من غير بعضه محمد الطهر من قدمه واخذ بفتح الخاف اي عرفه فكا وروي كا كذا
والعلقات باب وضوء الرجل مع المراه وغسل وجه المراه الاول
بضم الواو والثاني بفتح الجيم الما المعتر فيصل يصبي مقتول ومنه سمي الجاهل قتيلا حتى ما هو
فيه الجمعة سهم حسون فيه بعد امناه وبه امناه وانا المذكور في اخر توضيه اجابه
يقبل في الثياب وقال السناسي الذي حديث ابن كان من جمار او الذي حديث عائشة
من صوف كرعبد الرزاق في حديثه عبد الله بن عمر بن مقسوم ويا ساكه بريه
مصنوعه ابن بتوكه بفتح موحده وهو الساقي فخ الاوساط وامسلتنا بين الوجه اي
اكبر بن الجمع والاصوب رواية مرعيه ابا بلد الا الجمع ما واصله اوبوا اغفل واكبر مع
وما وهو الذي ينظر به والس استاذ لما شرط ذلك سالفة في نظاية الما وصايته الا بكر
تحالفه وتشبه ان يكون خلوص من العدد شرط كان له ثنا ثا في الزيس الاعداد فمن
بحر الما وجوه بفتح به الغسل ثم يخلل بها بحيه ساقه الهرام بهملات الانا الواسع القصير
وسلمه ليس الما الكثير والمالح في المحرس تجزيه بجيم مفتوحه ويا ساكه وبزي كا جبر فقد
صحت اصبع في الوضو بهمزة مفتوحه وغين معجمه مضمومه لا صوف فاغمه بتشديد الثانيه الما
لفتان بادارة بكسر الهمزة وفتح المطهرة الصبوب بضاد معجمه مفتوحه ومع ساكنه الاخر
فيه العصر وتركه باني اخذته طاهر بين يعقب على الخارج في رواية ابن الهيثم وما هاذا بين
وبينهم فرق بحر عاسه ملة وراي بجيم كدت بفتح اوله وكسر ثانيه وباسكان ثانيه من نوم فاوله
وكسر بشير موحده مضمومه وشين معجمه يسار مثناه من تحت وسين مهمله بركه بكسر الباء الخرقي
فيدنا بتشديد الواو كعينيه اي بلا ما كان فضه من ليس لا الخاري في وبدل على ان
الوضو ما مسته النار نسوخ لانه متقدم وخيبرا ثا كانت سنه سبع عقيل بضم العين
بتخيير والخنثه بسكون الفا من النفسه وانا ثا بالاختلاف اللفظ واعلم ان الترجمه سلمون بان
المتاخر بوجب الوضو والقديت سلموا الترجمه من الحمله ما عسا والجواب انه استطرد من الانا
الى الحاجه قوله الما اهلي وما عسى والوا لها الا فجعله مسيلم الفاء بدل مسيلم الفاء بدل وا وضع
وقوله فلم يزل اي كونه صلاته وبيا وما ثم انه عظم صلاته كبرة النسمه وقوزان ربه البخاري
بقوله الوضو من اسم اسم الخوم الى ما استعمل لا يستعمل الى ما يستعمل كالمستدب غير مهتدب
القعده كوب اهدا الوضو الا بحدث هذا موضع الترجمه وان الوضو من غير حدث فليس بواجب
ابن خلد عيم متوجه وفا ساكنه عايد اي مسان ثم جيلان الدولة المدينه كذا والصواب
المدينه يستشرن بوله بتاين مثناتين كذا البخاري ورد بسترى وكان الحاملي لا اشبه الوايا

كبريش بكاف مكسورة قطعة من الثوب المكسر كقطعه وقطع لعله الاخفش لعل بلد كما في
القاموس بحرد خبوع بيان الثوله لعله الملحون ليس سنة من قوله من ثوبنا ومن نحلنا والمراد
الموحد منوحده وحكى السنانى جرما لا تستمن من قوله ولم يلد كسوى يولد الناس اراد بيان
معنى وراثته لا تستمن الولد اى يولد الناس ابوه سائر الحيوان وان كان يكون روح ان الضم منع الهدو تحتى
فيه لمن تسلك به على بجاسة يولد سائر الحيوان وان كان يكون روح ان الضم منع الهدو تحتى
الفاسد اى الضم الى الهدو وهو المنعة الواسع ثابة عن عوض الحلى حمد وحازم عنه
وزاى بحبيس الحول بسين منوحده وحيم ساكنه الدلو العظيم والدلو بسكون الدال الدلو
علوانا فانا من ملبه فيه ماسبق ترجما وتيد من الانبر منع الامام ولا يجوز استعمال من الانبر من
الانا فانا الى صبر قيل لى الدين وقيل الحسن الحسن يخرج منع الحرج ما رأى ابى النبى
صلى الله عليه وسلم جرمع النبى وضعه السباط بالضم فى المراب فالتدلت منه بنون ثم مثناه
ثم موحده ثم ثاء المثلثة اى تمادت تحرى عرض بهملات توضه ثم آبهمله وثاء المثلثة فاخذ هى
بالمثلثة وكسر الدال والمعجمة وضم الراء كمى قطعه بطرفا وتمضه بضاد معجمة مكسورة منع الهدو
ابى سلام بالتخفيف وليرى الحطب بخبر المقاد ولدا اذا قلت خصمك حتى يرى ذلك اوت جر
الثلاث باب غسل الجنابة وغيره ثالثه بها ثالثه قال الشافعى قال من الجاريى
سائر الجنابات على الجنابة وكانه فهم من الحديث ان الباقى الثوب المراد فى الحديث الاول ثم
يخرج الى الصلاة واراد الثوب ثم منع المآ وما احتمل معنيين احدهما ما يلزم الماء الذى يغسل به الثوب
فالضمير راجع الى الماء الثانى لم الضمير من الجنابة المغسول به المآ فيه من منع المآ الذى
غسلت به الجنابة والضمير فيه راجع الى الماء الجنابة المغسول به المآ فيه من منع المآ الذى
ان يؤمه اى انه فيه شعره او منعا يدل على انه منع الموالى الضمير يرجع الى قرب منه وهو الماء
بميم مكسورة المنكوث بميم مكسورة وثاء منوحده نسبة الى توكيد الوجه الداعه الموتيه فى
الرواية ثم سمى به الوسط المحول عليه ثم سميت السانه به والجع برؤه نصيرة قد المطوك والمراد
بما فى الحديث الاول المرتبس بمثلث وبمثلثة وبمثلثة والمرتبس وهو الحبس وهو والبرجه الجبه بوجه
منوحده وآتسلده وقد بنى الهلم البرجه من الاوضين خلاف الوسه والبرجه العقوا نسبت الى
البرجلات البحر ودوا من الهزايا بالنون انها وضعه الجنابى من بنى الباب طهارة بوله ما وكل
لحمه والجمعه له نه نطق ابى موسى والحق المالك احمالا انه يتطوا ولا بد حديث اسر الثانى
لانه للتداوى ولا تخفى تنوله اخبوا وانهم الوا الثانيه صبر بعيد على المرتبيل الى استوجبوا
بقاء بلام مكسور سوت اعينهم بميم مشدد وهاء الذوى كذا اضبطوه بالجنابى الحبر
كمى اجمعيم بما سبر بحبيه وقال الذكرى لم يجنبى الهم الى الجلب ما سابر ولد وما بعضهم والاد
اشهر واجمه وقيل سوت فيك الحرم عما تنوجه عما كان سود وسيل بن نار بالمن كلم
بجانب منوحه ولم ساكنه اى جرح كله بعم اوله ونع ثالثه كبيرة كذا الثانيه على ويل الكلم
وبمنوحه رواية الثانى كل بلى واعلم ان مقصون بالترجمه والا فان الثانى اذا لم يتعين

اوم نصبا ام فقال رجل باكسيني هو المحدث بن محمد بن علي بن ابي طالب ابن زين العابدين جبيك
بفتح اوله وتخريج بتك بالرفع عطفا على اوله وروي بالنصب عطفا على منبرا ان ابي يعني
اكثر سليمان بن مهران بضم اوله وفتح ثانيه واشار بيده كثيرا وروي كثيرا على صيغة من اسم الفعل
الالف مطلقا محمد بن يسار عنانه وسيتي معه وله صحبة بوحده وسيتي معهم عند ذكر بضم الدال
وفتح غين غولا تمامه والميم مكسورة او مضمومة والمد منوحه والواو مشددة تموم بضم
الميم مورخ بالسكون ثانيه وعند القاسي بسند دون ذلك الحاكم حجة من ابيه
ليس في الحديث منه الا واحدا عبارة ما يصل بحثه وقيل انه الحجر الذي لا واحد له كما ربيد بايبا
بالسين مرتجلا الخطاب تمامه منوحه مكسورة قيل بالنداء لام الجاحظ كل لوطن
والخطاب توم من الطيب بوب عليه وانا بالتاء اتاب لرسول الله صلى الله عليه وسلم فيما لا للطلاب
والخطاب والعطب الهلاك الهلاك الذي عطب فيه وروي بخاء الحجي بالحيم الصغيرة واللام المشددة ه
وضربا كالمورد وقال صاحب النهاية يحتمل ان يكون الحاجري اراد الحجاب ولهذا جزم الجاجري
والطيب الحل الذي مروت به اتاما وبالحاء والمهملة وهو بزيادة الياء الطيب الى نقل عبد الصل الموتة
قبله والاولاد اذا بلغ ان اعتقل ذبه الما كتابا بها اجوى فتحريري نقل ما وكو من
الطلاق الفرق على الفعل فجاز وسطر اسمه بالحرب لا بسم الطوف حسبت للنبي صلى الله عليه وسلم
غسلا بضم الحين اسم فاعل وان ابه المحدد جاز بنيه الضم والفتح اي المشورة له الموتى قلت وبلا
للاولاد قوله بثياب منوحي الغسل وضعت لما بغسلني به ثم قال بيده الارض وعلى ما سبق
وضرب وقايه ايده وضرب بيده الارض ثم اتاه بدليل لم خروج لان الاصلح به قال وفي رواية
منوع قرده وقلن رجع الضمير موتنا على ولا وقيل المنديل الحرة قال الجاجري بفتح الراء مع به بالمنتهى
مرسلا كتابه اي الما الذي تغسلني ه قال به الصلح لمعدن بن عبد واعلم ان الحاديث بهذا
الباب ليس في عنه اليد عند حديث بشام وقيل الجاجري غسلوا قبل وقالوا له الما على ايدانا حتى
ان يكون على ما شي الذي الجنابة او غيره فاستعمل بالاختلاف الاحاديث جامع بين معانيها
واشبا القاموس عنه عرفا بنيه غلبا لعب وروي عنه كجبن بوب تمامه منوحه
ثم تجبن كتابه بعد ابوهم استدلال الجاجري على عدم الموالاة والحاجة الى وضع ثوب ما قالت فيه
قبل بفتح بعدا مجيء مكسور منع وبحث بعد بهم وبين احمد في شرح ابيات رواها الجاجري الاخرى
تمع نسر ه اختلاف الاوقات اطول الثاني اراد ساسي اربه وبكا نه من ربه اربه ابو حنيفة
كما بعده منوحه وما بعده مكسور فاوت رجلا موالد ادرك الاسود ويصر الجاد الجميله
ه قال وضع رسول الله صلى الله عليه وسلم موالجنابة كذا ابا واحدا ه وروي وصوا الاتوى الطهارة
بلام بعد الواو فاكما اي الذي واعلم ان الحديث السابق ثم الباب غسل بذا ابا بعد اسس
بعض الترجمة انه يوجب بنا ثم غسل بسا بعد ه ومومنه رواية ثم اتاه بعد ه الما وان
المراد الغسل بانى بغسل احمد دون اعاد فاعدا الوضوء فقال لنا كلكم موقوف شي على المنع

لتوتيه موقع الاسراد الترموا اي اجوجن عجا مهله وزاي عربانا موصوف انه فعلان
بالضم علامات فعلان المنتج كسكران فتح جيم وبيم وحا مهمله منوحات جوب اسد الجوب
بوبا محرمة اه ساء اه العقلا الحمله منوس منوحا والحرث بكسر الراء سيتي وعجيب شوبه
مصدر كان بلون ثيبوا وثيبوه شهرهم بالجيد وه والديوسه واصلة ثيبوه بتشديد الياء ثم
خففت كجبن الدب بفتحتين ثم الضرب حرا وتوم مب جمع حران محتي تمامه ثم شام
بشام من الحديث الاول والاخر والسر الجميع وقال التوراة اذ روي بخلاف الحاكم ه قال بعد ابا الحسن
وتم وصف الشيطان الخناس فناسه عبا لم عشا والحرف مجمع قاف ابو عبد الله النسائي
احوط وذلك الحرب كفرانك من عله نوا تح بالحاء وقال النسائي وبناء بضم الخاء
وقيل انه الوجه وانا بدنا واخلاقهم هذا سه بيت لمذهب داود والجمهور على انها منوحه
كانت الحيض وتاب بعضهم كان ود بالرفع ومذهب الشيخ الحديث مخالفة لهذا
القول فان سمنا بجل اسرايل بن ثبات ادم ه ك الدا ود وروي بعين الحديث مخالفة لهذا
القول فان سمنا بجل اسرايل بن ثبات ادم سيرف بفتح السين ذكر اما موقع بن حد والمبرد
والمثالبوس فيها عزاء الدوي للاوزن كل ذلك علي بس وكل ذلك كذبوا ه الاول
منوع على الابتدا والثاني يجمع بعد ذلك وينوع بالنصب على الظرف او على المفعول
بجدس قال وراي مختلف العلاك كبر العين بل مهموزة محرى بفتح الراء وفتح البعض
رواه سلم بحرى وثم وانا جاهي بهو بنا النبي صلى الله عليه وسلم مضجعه بالرفع
والنصب فاهتزت ثياب حضنتي كبر لقا الحنيفة اسد دينه اعلام والجبلة بن
من صوف له عمل قال الخطابي وتم الجاري عبد الباب بقوله من سي الفتا من جمعا وهم
واصل من ه الكلم ما حدوه من النفس ومولد الام الهم فرواتين ثا المسل من الجنس النساس
فتا انت فتحت بفتح الفوق وكسر الفا كانت ومنيت نعم الفوق فهي نسا وفي الصبي
منوس كلت وهذا ما ه الخطابي على انه ثيابا فنست نعم اوله في الجنس والجاري تلالا
بعد ابي عبد الله فيه معا والله تشاهد وعلى هذا فقيل ذا رجل ترجمه من الجنس بناسا
فهم منه ان حكمه كما لا سخر اكهما في المسيبة قبصه بثاب منوحه وكان بلوزا تود
كذا المشهور بالتشديد قال الخطرزي وه عام والصواب الاثر بهو بن الاول الاصل والثانية
ثا الشل وقد نقل الخطرزي عن جماعة في الاثر ولا ادغام وابان ابك قبل ذا ولد وجعله على
بعض وتاك انه تقوم على الصباح ما تزد واكل وسه فرا ثر بفتح الراء بفتح الهمزة الذي اثر ما ف
وصل وتا سلف ذا بو رحضتي بفتح الفاء كي انتهاء اول وعلوا ورواية ايده اذ يوجد الحاء
المهمله كرباسا بن بريدة قال ابو الشيخين الجماع اربه كبرا وله واسعا بانه الجهود وروا
ابو دود وتشجيع صوبه الخاس والخطابي قال بدليل بن نعمان عمله كبرا اجاب لذا

فذلك من قصات دينها وقيل اراد بالعقل الدية فانها على نصف الرجل وهو خلاف الظاهر
كانوا يرالى خروج بفتح الراء الآية والشرايع الثوب والخبيص بالرفع والنصب على الوجهين
طلت بفتح الميم وشرحا حاضت نفست بفتح اوله اي حضت انما ذلك عرق ليس اهراق وليس
بالحيضة بكسر الحاء فلتنتهه بضم الهاء اي اصابتها الحمله ثم لتغتسله بفتح الغاء وضم الثاء اي
تغسله افتلت منه بعض شانيه وهي مخاصمه بمانها الاسن الجوزي وعين على الجاري وانما
كانت المخاصمه احميه بنت جحش ختنه رسول الله صلى الله عليه وسلم اخت زينب بنت جحش وقد
بفتح اوله اختاه الختنان بالنسبة الى زينب بنت جحش والمشهور خلافه وانما المخاصمة لحاجا
وقيل سودة بنت زمعه فصعه بصاد وعين مهملتين بمعنى ضرب فصعته اي بذلك بالظهر
اتخذ بفتح اوله وكسر ثانيه وفتح اوله وضم ثانيه العصب بفتح العين واسكان الصاد المهملتين
نوع من البرود يعصب غزله ثم يصبغ قسب الطبارة قسر بالقاف والراء وصوابه هنا وساطعا
من قعدن والاخط والقسط لغات روي بشام بن حسان فيه العرت بسكون الراء ثم
اسامة رواية ابي داود وغيره فرعه بضم الفاء مكسورة وصامه مهملة نقطعه وقيل بفتح الفاء والعاد
المهملة اي شبا يسرا مثل القرصه بطرت الاصبعين وقد ترى فيه اثرا ما وبالفاء والعاد المهملة
اي قطعه من مسك بمم مكسورة في المشهور وقيل بفتح فقطعه من جلد وقد ترى فيه ليس المراد
المسك الا المعروف الجيد بل يوسم استعماله والاشياء الاسكاف فان قيل الاشياء رباعيا وصلة
اسكاف قيل وقد مسح بلا يا فلون مصدر مسكا مسك بضم اوله ونفح ثانيه وضم الجيم المشدد
اي قطعه من مرضوب او قطن طيبه بالمسك وسنهم من شرط السين بالسين
امشاط المراة عقد غسلها من الحيض قال الداودي يجوز الخضب ما لم تر الدم انما امرت عايشة
ان تمتشط لاجل الزواج وهي جايض ليس عند منها انقض بضم القاف اي حلي لبلة المحصبه بحاء
مفتوحه وصاد ساكنه ليلة نزوله المحصب موضع خارج مكة مكان عرفي التي شك بنون
والدال الاولى بدر ورواه ابو نويد بسك عذرتها قيل كانه تعني بحيث جرب باب
تعني المراة باسكان القاف حوضا وابيض لا دوي وما امين لا حلت فيه الصواح
اهل الحيض لانه يدعوا باب محاجة وغير محاجة قصده بهذه الترجمة ان
الحايض اذا رات طهرة غير بضم العين ان تسامحه قال داود اراد عنه سند وقد اسند ما يلي الموطا الدرجه
بضم اوله واسكان ثانيه وروي بكسر اوله وفتح ثانيه هي درجه من قطنه تدخلها المراة فيها
كرسف تنظر بها هل بقي شيء من اثر الحيض ام لا القصه بتاء مفتوحه وصاد مهمله مشدده
ما اشبه كرسف كرسف اثر الحيض به يكبر بتا الدم سبح تطيبها بالنضه وفي الحيرة قال ابو عبيد
الهروي معناه انه خرج ساعتئذ من الحايض اي الحايض ليس فيها الا علقه صفرة فانه قصه فطاه ذه مبالي
الفتا والقبوت قال القاضي وجاز وبين القصه هنا الساكن واهل المدينة فرين بين فرين جاء
ان المراة المواجه معاده وقد رواه مسلم انها السايله اخبري لعايشة اما هلا بفتح التاء اي اشتهيه
ثم

جاية الرواية الاخرى اشتهي احد انا صلاة وصلاة بالنصب على المفعول ليس بحرمي بنا ثم
التمتعي عن تمتاها والاصح ان يكون الصلاة فاعله معنى معنى من ما نافية لم تصليه وانما
سالت عن تمتاها واعادة اذا اذات حاضتها ثم تغتسل وتهل وتلبي الحج الحيض
لعدنا الصلاة ايام حيضه مضجعه بالرفع والنصب الخميله بحاء مهمله مفتوحه ثوب مخمل
من الصوف الفاثر مواضعه الصلوة فقالت نا ثم اي اندكي به المذكور لعمتهن ما وهنا
لعنات قالت فذاك الخيض بمؤكد على لفظ الاستفهام مرفوع اي اخرج الخيض ان امية
اتخبث سبع بكسر الخاء من خبوث ما على بضم اوله وتشديد لا الله الصلاة اعلم سندا
وخبر برد اي استباحة الصلاة المغلق وغيره الحمد لله سبع بسين مهمله وجيم اسمه
الفتاح سلباه بسين مجمه وباء تحتيه بن زيد بضم اوله بن خنبش بضم الراء والنون
امراة ما سقط اي حمل ومن الدماء مسح ام كعب ذفر النساي بفتاء وسطا ابلوت
اليس طوب اي وسطها وقيد السانيتين الفتح كذا هكذا وقد الرجل جدد رسول
الله صلى الله عليه وسلم اي موضع سجوده ليس المجيد المطلق والخزن بحاء مهمله مفتوحه الطهر
الصغيرتين سعت الخطى قدرما موضع عليه الوجه والحنان فان اراد على ذلك بحيث صير
كان الشيء كانه اسوجيم بضم اوله على التصغير عبد الله بن الحارث واقرن عرجه اليتم

في السنن القصيرة في الحضر والحديث ليس فيه النهي لو نهى المحدث بل الذكر فاذن في السلام
جوز على غير طهر وقد بنا الصحيح بل تركى بهمزة مسموحة وبالمسوحة وزاى مكسورة مساء
مثناه وفاء مسنونة حين كشف الوجه والاكثار بالنون والضم والضم والهمزة الفصيحة الفصيح
وقد يزيد بالك خرج منه بعضه وجوز الحذف اي الاصل كشف سمر الوجه والبدن لحديث
المضاف وفي الجوروه على ما كان وثانيها ان يكون الحال حرف جر اي الذي لم يكن طرفي
يريد بحلي الوجه والبدان وفي ابو داية الخرى كذا وجوز على بدا الوجه ثم البدن
عطفا على وضع الوجه فانه فاعل وان ثم الوجه والوجه الجيد المشهور والكاف ضمير
المخاطب وجوز الوجه جيد الوجه ان يكون بالعطف والوجه الوجه على انه مفعول معه
السبحة الارض الملحة التي لا نبت ولا نبات اوجز صحيح مخبر الما اذا كان معنا اي اذا سح
والاسم السح منع الما فكذا ان ولد مرل يستفظ بلال فلا اسم كان واوا بدا الضمير خبر وس
لكن موصوله تقولون ولم تذكر ايضا ما فاذه اي المكتوب اي ولد يعبر اي يستيقظ ثم غير الحلال
الرايم نصب الرايم خبرا لكان اي ثم كان الرايم جليد اجيم منسوخه من الجلاس بمعنى
الكلام لا يصرخ اي لا يضرب قبلا ما وصيره وصوته فانيا الما الحاء في الجلاء وهو مسلوالف
بلا ولا قدنا ما حانتي الحوان بميم منسوخه وهي يعني اسطفه القرية الكبرى برباك جلده ثم
منع غيرنا بالسلم الرابيه وعنوا خلوف كما تجيه وظم محنه مسموعين الجيه بالخاتيب وروى ظنا
بالنصب على الحال شاده سنة الخبراي متروه زجلوها قالت عبدي الما اسرى الشمس
عبدي منذ ايلما سلقني به واسرطوه لعبدي ومن الساعه بدل من اس لس به لعبد بمعنى كل وهو
المصدر وخبره عنه نظيرت الزمان وقد يزيا لك اصله منذ من بدا الساعه فحذف المضاف وقام
المضاف اليه مقامه الصاري بهمزة وسيل ابي الخارج من بن وال اخر الغزالي بين عبده وراى
منوخيره ولام مكسور وبالمنوخيره وسنين لقد من سنا الما المنوخيره المنصب الما الجاري اوجزا
غزلا وهي عروق الجزاير الغرج الخرج المالسعه ومودت الناس اموا بمن وصلوه وقل فكره
وتمنع وكان اخرو ذلك بالنصب والنون قد اليوما والما والموتى والجزاء الضرب على اسم حبر مقدم
وان اعطيتني موضع ثم ثم اكان لان ان والفعل اعرف من اسم المفرد وجوز ثم اخرو نصب
ان اعطى في تطبيه معونه وفي القران الاسم وكان الجواب قوسه الا ان كان لو لم اخرجوا الما
والمنصب الرياسه بضم اولو نوف وام اسه خبر المبتدا وفيها والميم معنوسه فيه ولفاظ
عنها اصرى اسد سلاه بميم مكسور ولام ساكنه بعدها حرف نهاه الا قبلنا بلى اسلاه وصدق
الاول وبضم على المضمنين ومنا منع الموكا كسر الواى وفتح الام وضم الجيم نصبا لعبرى
بضم الفاء الما وجوز فتح زياد وفي تلبيه اهم بعاد مكسور المتروبلوا بالهم
على الما ولقوم ما ادرى قد بن بالك رفع في بعض نسخ البخاري اخرى وفي بعضها
اوزى من غيره الله ولا هما صحيح واي بفتح الهمزة وما بمعنى الذي واي بفتح همزة الذي

اعلم

اعلم واعتقد ان ما لا يدر عوكم عدا الجهلا والنسيانا والاخوانكم وكذا غيرهن بالك
جوزان يكون ما نافيه وان خبرا لعدم وادرى بالدال وسماء ما الجهل حالم يحكم
عن الاسلام مع انهم بعد عوكم عدا وقد ابو الشيخ الجيد ان يكون ان ما والا لعدم على
الاستثناء والا بفتح على اعلم ادرى فيه اذا كنت عملت مطبوق الظاهر والباطن
ترد الامان على جميع ما مع المدرى على ذلك فلهذا اخبتهم بالاسلام اي ترد الامان
وغاية لهم وجلوت معوسا ادرى محمد وناقبي ما ادرى اذا اشتمون من الاسلام وعن
بشر خالد خبر الوجه واسمان المجهه تاكسوه للنظم رد بتخبر
الشم ضرره ان يوتيت الباب نهوه وما بعد موتوعان على الابتدا والخبر وان اضمنه فمبتدا
نصب على الحال من لام بالخفيف فمعلت بهمزة موصولة في الرواية الاولى والفهما للاول
ولما عوذ عند الضب بالنون وبمع النون والضم مع النون وعلى الاول اهضرن قيمت
العبيد قال المحمد وف اي كما تمنى او عندي موجود كان الصلاه موح
بضم الهاي ثم منه نعم صوح منع الخبر في الدوا وي بضم الخبر وشرا الا نحوا في تنال بكا الاول
اليه اي الاول سل اليه للصوره الى اسما ذكان الا سرية فعله وسوا الى الفتوى بما يستيها
اسوده عم سواد الزمان وانسوا الاسوده الا نحاص او الحماء فات نسم بنون وبين بعله
منوخيرن مع نسمه وفي روح الانسان وحا منون قلبه شاك عند السرة بالدام وعنا ما
حادث يعبا اي سعة وهو منصوب مثل لا يظهر وقيل على المصدر وقد امرنا عنا وجب لعبه
بك مرحبا كانه وضع موضع الترحيب قد امر قبلا وجبريل الى نبي صلى الله عليه وسلم بادريس
اية كما في الصحابه وفي باب يسر للعاصا والخرف ترجم هو اوجز في ترجم وب
حرم تاخرا لدينه نبي الوليد واسرا وابو حكم الا نصاري بحا بهمله منوخيره والموحده وذه
بالشاه فتروم في احد وعلى هذا فروايه ترجم عنه منقطعه وقد الوالدي من شهد بدرا
اوجه منى لمنون واسمه مالك بن عمرو بن ثابت وليس من شهد بدرا الحديكي الجيه يعني الما
وانما الوجه ترغيبه من بني النجار وقتل الما يمانه وما بعد بدرا والا ولد عبد الله بن كعب بن مالك
الانصاري وهو المعلم الاصاد حتى هو يوت اي علوت سنوى بواو منوخيره موضع منوخيره
تسوى عليه وهو المصدر ضريب الانام ضرب على الهم فاذا رحا جابل الدلوله كذا في
رواه البخاري بتاء بحا بهمله وبالموحده وذهلا اي انه تعجبت والما موحد بدو لذا فركا الجاري
في خاب الابيا وضرع بالصاب واحد ترجيد ما لعبه ما الاسم من المنا عايشه نوعنا الصلاه
وكعبين كعبين من الحواد فرضت لقبل الاسرا والبوا ده استقرت ليلة الاسرا وكان سيدا
المنوخيرن ليلة الاسرا والنهاك بعدي نوكان وبلهد للثاني برواية البخاري في باب الهجم نوضت
الصلاه رعشين ثم جاء رسول الله صلى الله عليه وسلم الى المدينه فرضت اوبعا وقد ذكر عن
هذا السليق رواه ابو داود والنسائي وفي سنة موتين ثم صح وبعد حديث سالم قد البخاري

في الخارج ولهذا اسوضه هنا وقال في اسناده نظر ترده ولو تركوه اي عمر من طرقه بشوكه
مقوم ذلك مقام الازارة اسلاما وذبات الهدوء وخبر الاعلاء الصف العما منصور
احمدبن يونس الصف المنحب بيم المكسور ثم شين معجمة ثم عين مهملة بعيد الرحمن ورسوخ بيت
قوايم يوضع عليها الثياب والمشبه لتبلد اليها وهو من مشاهب الاوراد اخلط وتعاهل
اخرجا لو تم غير منصرف كاية عن الجاهل ترايد الوالي ساكن اليا كاهل في نعم عمر وابلم
بلغ منوخه تصلح ثوب واحد منخلاله منصب على الفاد وفي بعض النسخ مشكل الرابع على
خبر مسند احمد وفي بعضها بالجر على الجاوره فتوك في جهاد منزل بوجه اسير سرحا
بام ابي ورويكي ام ابي ابلد اذا القاصر في الوديان تحيحان واذا اذا سنها لا تصلي
قال ذهبات نصب اليا كالمعجم ثمان ثم ترك في هو احوا على بن ابي طالب وكانا خاصا
بالوبرا والهوبرى غير ترك وهو مصحح على الرابع والمهوانه قابل رجلا برمح قال خبران وجدلا
مصوب مقابل ولم يكن بالمعنى الاصول قالا لا بلا قد اجوته اي اسقته فلان يرسبح الصف
بدل من رجلا والقوم على خبر مسند احمد وت قال الا جاريتان كان سيرة زوجا فان كانتا
الولد سوا فانظرا ايهما احمد اجوتا موسى لما اجرت موسى لما ان اولا للاجوتان
لفظة استهزم ومعناه لجاريهم يضيق لهم وفيه استعملوا فيهم فاسوف ان اذان سترة العورة
ولجنبا والصلاة زيره ولبس لكل واحد ثوبان فكيف لم يعلموا ان الصلاة في الثوب الواحد جايز
لا يصلي قال بزال الترك اذا بدا الصحيحين ثبات اليا وذلك لا يجوز اذ جعلنا علامة الجزم بالا الثابت
ان محت الروايه يجعل على ان ثابته قال الخطابي والنبي لا استحباب للاجاب فقد ثبت
عنه انه صلى الله عليه وسلم صلى في ثوب واحد كان احد طرفيه على بعض منايه وهي ثيابه والثوب
الواحد قد يسمى ثوبا كما تزيره وجعل على عاتقه منه شيا العاتق موضع الرداء من المنكب
السرى اي اسالجاهد وسيرا اليا جاهد وما استهزيه اي ايتي بني اسرايل بالله لا اهل ان تي
باتي ليلا بالا في الحاجة اكيد ونيه طلب الحاجه بالليل مزال ام فلا كوضعه وسن جابر الاشتاك
قبل ولا اشتاك العما اكثر بعد وقيل الا لمنافات به ولم يعمل بظهره على عاتقه قلت كان ثوبا
كاسه اسوس لا غرارة ان الخطابي اشتاك الذي كان ابن عمر الثوب على ديه نه قد الحج بنت
يده والتفاف بامنا عمل الرند او هوان يتر باحد طرفي الثوب وتدكي بالطرف الاخر
ابو هارم عاتمه سلمة بن دينار لسحرب بجبر السين وضم الحاء قال الصاغاني غير منصور اي خام غير
مدقق وضربت الثوب قصته ومنه الضارب وتصوف انه انه لم يلبس بعد وصلاة الزوجي قال
المصنع بالبول يعني بعد الغسل قوطلت ازارك عجبا ان يكون لو للتمني فلا يحتاج لجواب وجعل
ان يجعل ثم عليه وجوابا محذوف اي لكان حسنا فاوى بضم الواو بعد ياء وخبرها محذوف
اثبات بناء مضموم وبوجهه ستدرن سراويل ضبر ستر العورة الملاطف قطع جم وصل عليه

ثيابه

ثيابه خبر معنى الاسرا الحج وكذلك حلي رجل في كذا اي ليصل في جبر اويل بنع اللام غير
منصرف على المصحيح الاطلس بضم السين وفتح الطاء اشفاه العما كانه نوال الشرب الخلاء بلغه
الثوب ثم رفع طرفيه على عاتقه الايسر فتوارى ثيابه وسنه عورته ويقوله اول الله الرجل
بالثوب فلا يرى منه شيا جايلون الهداية لعدم قدرته على الاستقبال لهديه بالبيوت
في الصلاة والاحتاج الثوب والتحزم بالثوب فلا يشد في حقوبه وقيل وجهه اذا كان العورة
تفعله لترتفق به حلوسه ولد بلت فسرى الجاريت كاب الناس في الاكل بالاصابع والرفع
ظهره وجعليه بثوب واحد عن سيرين اشتمل على لسنه بنع اليا والحسن ضبطه بالرفع
ان امراته الرسله في الحاج بثيابه فحسن لبيعه سبى جبير اذا كان الحج بالمرأة
والحليه ولج بضم المشدد ولبطوب بالوقع احبت ان ابي الجواب سلام برفع
مثل على الحقه وفتح وتنوع مثل صفه الجوهرت ان ابا سفيان اذا اتاه ان المغيرة بن الاخنس
الجنبي يتوسب من الشرك ورفع في بعض الاصول بنصبها على الحال لان الاخنس كان
حسرياقا والسيرالمحاربين لم يكشف الخمد بنع اللام من شريانيه واسلاحه وخبرا ولم مع
اسلا انابه وكسر وحديث ابن سعد اي اصح اسنادا وحديث جرمة الحوط حتى يجرح
من اخلاهم نبه ان ما عدا الخلاف لحوط للتبين وموسنام الوقع وخبر على لجدي لا معنى
له خالفه بهذا الباب فانه لبس فيه انه لا يحل بل يحل بل انظار قوله مع الحايل مطلب
بضم الثاء ان يرض بضم اللام وفتح الراء الحسن وقد يحيل موصل اظ الرئيس فلهم بصلاتنا
ملتفات بالرفع على الصفه والاجر على الحال والمنابر تعظيم الراس والجسد وعند الاصيلي
ملتفات بنيابي ومعناه واحد ما يعوذ تهزلجد قيل يجوف انهن ثنا وقيل ما يعرف
الواحدة منهن بين اي وانوي اجاجتهم موقطع الالف وروي بهن اللفظه بنع الهمزه
وكسرا وبنع اليا الموحده وكسرا وتخيل اليا المشدده برفع عنه وعنهم وبي ايضا الغليظ
الرجل ليس بعام فاذا ذاك الرجل الحسن وقد يحيل موصل اظ الرئيس فلهم بصلاتنا
ان يجذبه الهنتي شفتاني بن يولك لي خبر اليا عمر بنا لا يا لا بنع موضوع اللهو فاخاف
ان يتنزل اي اليا على بلال والادغام شذوذا سلمنى نبيه وجوزهم اليا
قيال فقلت المراه والقلت واكثر الاصحى انقلبه بالا ان طريق نوب سعال
بلام منوحه واسوحه اي نبيه صبايا اوتها وبرا سوحه متعدد ذكي تصاوير فحد
المعاف وابن الصاف اليه لدلالة المعنى عليه ابو جهم بسلون العين قرام نعاف مضموم

المتواتر الرئيس فيه ولم ونوش وانما ادخل حديث التوام بالاحاد لما هو عن وفيه الصلوة
علم ان الذي لم يباشره اشد من استعماله في الفعل من حلق مروم بفتح الفا وتشديد الراء
وعنبيتها الفعل الذي يشق من جلده ابو الخير مرثد بن عبد الله اليزني من مرثد بن عوف بمهملات
احدوهذا النوع الى الله عليه وسلم بفتح الواو اسم لما عصر من نبات الفوه ولو رالحسن يا
ان اصل على محمد بفتح الهمزة وضمها والميم ساكنة جمع ابن الحنفية بن الزبير وبكاب الاصل
وابي وبفتح الهمزة مع تخفيف والصواب تنبيل الميم وفي رواية الحدري الاهل بالمثناة تحتها كالطبيا
والفاء بعين مهملة وبالموحدة وضم قرب المدينة عمله علان بن سلام بفتح العين غلام ابي اسامة نور
الدوري مولى سعيد بن العاص كان اسلم قبل مالك عمله غلام لسعد بن ابي وقاص وعمله غلام لاسواء
من الانصار وعمله غلام للعباس وقال الشيخ ابو محمد الاصيلي دلنا بخاري سمه سبع وثمانين ثمانين
يزيد بن ربا روس بتاء مثناة من تحت وزاي معجمة محمد مضموم ثم حاء مهملة ثم نون مجمة ابو عبد الله
مشرب بضم الواو وفتحها العنزة المخلقة ان الهرمس وعشرون قال الحفاظ وانما الهرمة اكثر
ذلك بالنسبة كالى غير ذلك الشهر والا فلو قال ... لقد على ان الصوم لهم اثر عجيب لم يزد ملا لاول
يوما آل المدينة جلف وانا ادخل هذا الحديث بتاء له صلى الله عليه وسلم الوطيء وطلب الحجر عما
مجمة مضموم حجر مصغر في الوجه والحجر صنيب لها تسرعه المصل من حرا لارض به
الحاد والا فاعد اسعوب بسين مهملة ثم باء مفتوحة اهكم نصب اقوا فاصل بن عبد الشهيد
تعريم سالمه الآدي واضح مجمة وروايا عين فاصل على اللام ملسون وفتح الميم على ابراهم
على بن ابي الفا وقد روى بفتح اللام وسلون الماكلون تمسكا ارجاه ليلمنا وكاك بن السيد بن ربيعة
كثير من الناس ايا وسمع من بفتح اللام وبسكونها ابو سمونه فيما وعلى عقله لانه لا وجه لتسم
ولو كان فقاه للاعلى بالنون وانا الرواية الصحيحة فاصل على بعض الرواة الا ان
للاصل والغايب كان بالام ابدا والا فان الحاكب كانوا بالام وقيم الام وصفت انا والبيم
نصب الميم ورفعه وروى فعنفت والبيم من غير تولية والاول اصح اذا بيطلب عاليا على
الضمير المرفوع الامع الماكلين لقولهم لمن اسلى انت وبنا البيم محمد حسين بن عبد الله بن
ضمير بن الحرث سوق وما هو مجمة عسيل بين مضموم اعمر اش لجان منصوب بعد الاصل
محذوف اي مترضه مثل اعمر اص لجنان بدل بدل لو في الرواية الثانية معترضه الملسون
بفتح الفاء واسكان النون وضم السين وتخفيف اللام او بشر بن المنصل بتاء مضمومة ملسون
وشين مجمة سدى صبه بفتح الصاد وسلون ابا وسط العضد وقيل او ما تحت الاصل بلا زن
مضمومة مضموم وما وبجمة منصوب عن بن عمر مجرور بالنسبة لانه غير منصرف عن عبيد
الله بن مالك ارجيه بكسر بن مالك بفراك في عينيه قال ابن مالك وقيل مالك ابو عبيد الله بن مالك الخيط اسم
ابن مرثد بفتح لبيد لبيد الله لا مالك وقيل مالك ابو عبيد الله وعبيد الله وعلى بدا فا الصنان
نوح بن يزيد بفتح الواو الخفيف بمعنى فتح وقال السناكي وبناء المشدد والمعروف
في اللغة الخفيف حي يد وبالنصب لاجمر بدي ظهر ما صلت مانا بنو وجوزان لان السنة

صلاته كان وقت اسقاط بالقبلة بحكم المصلي فوجد منه ان من اجتهد ولم يصادف القبلة
لبعيد فتنا ولد حصاه فخرج بآستنا وروي فخرج بالمجاف بسار بآستنا وتأكسر ونضم
حكاه الهجوري محاكا او صابا او اخاسه قيل الصبان من الغم والحاكا من الانت والخاسه
من الصدر وتيلد نحو وضع ونوف بنهما فجعل من الصدر بالعين ومن الراس بالمم معي بالكان
العين بالم منع الراء وشدد بانه بآ اذا بدرت البزاز بالمد الفاضي
الذي السروي بذا موجه الفقه وقد المعروف بدرت ابيه وباد ربه وما يتلد بدرت للزيادة
يستعمل بآب الغالبة لا به مبادا بادرت الصبان قبد دوبا في سيتي وعلبي وروي سيتي
الراء وحرف بكسور وبلبر الراء المله وحرف متوجه رفي بخبر الفات نصيبي الجبل الذي اشتد
عليه سوجيه وتحليل بالهلة حتى تصوف فيه مب وبهلها وتشدد لحم الجنبا عما تمله
متوجه وقاسا لمه وبآسنا مرتكد وتصوفي بربي بزاي مضموم وآ الفتوح مزاف
مكسور ضم الجاري الهدي وما الهاسه مثبا بالنصب مبان توجيه في الكسوف وكاد انما مثبر لاجمة فيه على يابوب لانه
لم يقبل ذلك عنا دا انما عرض عليه ذلك بعبر لفتار لعبر لفتار لعبر لراي الاسا كتابيا لعبان ولا تحدة
فيرا تاوله الجاري على منع الصلاة في المقابر ونوع بان الصلاة المنهي عنها الصلاة البيت وات
الموتى لا يعلمون فيرمى فانه قد لا يتوا لا توبة وليس فيه نص يقتضي تحريم الصلاة في المقابر
والمنع منه لا تصيدكم ما اصابهم لا ترتو بصيدكم والوجه الفرض لانه مخرج على لغة الصلاة في البيد
بآ يكسون وقد طرا الاخذ كايكم من الجبل الخايل لو زنها الصور ونو ذكره الصور
اي الملك الصور والعرب على الجبل والضب اخبار اهي والنوم باهزا ويتدا الف وكوبرجه الجمهور
مطولا بنا وهذا وعنه او تيلد فوم قد اجات وذلك المثال الصور وقد اولك نبا الخلق ومنهم
من اجاز الفتح قد نا نزل رسول الله صلى الله عليه وسلم بعض الفوق وضم الواو في وتفتحها فمنت
بخبرا الفتح ولعل محمد بن سان سيتي محمد مكسور ثم نون تنا سيار سين وجمله متوجه نهر
بآستانه قيل وانا ارضا المجاري بنا حديث سان توجيه الى ارض جديدا لبيس ان كراهة الصلاة
فيها ليس على التحريم ثم عبيد بضم العين الوحاج عند العرب خيطان من لولو كما نصب بنهما
حدبا بضم الواو وسكون الحاء وضم الدال مضمن بقدا عظمه بآ مكسور حمس بآ مجله مكسور
تعاسه لا واحد له من لفظه ومنا مجاب الا انه من بلد الاذرعات بكسر ان كان اسحاب العصير
انشرا بجوزيا اصحاب الرقم على اسم كان وانشرا النصب ويجوز العكس ان المبتدا الخبر معونا
والصفة الثابت الخبر متوجه الحجد وموثاب اعزب لا زوج له لذا الاذهم والاذهاب والوثوب
عزب عزبات وفي الرواية الصحيح والعزوبه البعد وم يتبع بندي بضم الواو وشرايته بلا زيت
القابله بآ مكسور ضم مكسوره وآ مجله مضموم الخنه الوثية بزاي مضموم له آ متوجه اوثاته
السلر بيل ثم متوجه نصبه الى صلى عليه السلام الاسلام الوثية الحديث وتوضيح الحديث
تصديه تفسير مؤلفه بنا الحديث سالم بعد بنا ابنا قصر الطرح وتوضيح الحديث راوي الحديث
وضع عنبر بالحديث لا عبر ذكر الله وقد الدا وفي ان الجلد وفي تحدث بتشديد الدال وتوقر

اربعا

وأكرم الناس من المطر بفتح المهز وكسر الكاف رماني على الرمي من كذا اضيفه الى اصيل ان اصنع لهم
كنا بالكسر وبما سترهم سنه وضيف شيرى كذا اسرا بالكاف الناصر ولهاي هيجان شاب تشبب
الشيء سترته اكنه والنفاه اكمه معدي سترته وحجابه وقد تبرى لك فيه شاهد اوجه ثبوت المهز مفتوح
على ان ماضيه اكرى وهو الاجود اقتا في حذف المهز وكسر الهاء اقا به على ان يكون من قنى مهموزا من
اي جبانه واباك اكم تجم نبه شاهد على ان الواو في واياك ان تفعل للزوم الالتباس بالواو فيه حذف الجواب اي
فلتنه اذا الوثيث فالتقدير اياك من ان تفعل فحذف من الاحذف ما جزان وان مطرد
اتاس بفتح الهمزة على انه رماني من اجل الاصيل الاصيل وعمد وخشب بفتح الهاء وثانيه وضمها الصه
مثال منتوجه الضرب في مجاري المساح مرتب من الشجر وجه فار بالجعل الى ماضه وحركه تحرير
يد عونهم الى الحيه ويدعونه الى النار لذا الاكرام في الناصر في نبه نقص وثانيه يد وادار الساس
لرج عمار فتله الميته اياه نبه سوى ملك النهار قيل اسمه عامر وقيل اسوم وقيل صباح وقيل
نصبه وقيل ساويل مبوت وبعد الانفطار بما رمى به بعد من تجدد اهواء الاهوية فيما
لا حتاذا انه بدات النبي صلى الله عليه وسلم فما انام لواذ لك اعطا العلام بعد ما تكبر ولما انامه
ما نا عبد الواحد ابن بفتح الميم والنون با
لاخذ مصوب المثل بحم نصل يحى على يضا انها وروى بنه ايضا فلما اخذ على يضا لا يعتو
كمه سلما تقدير والله اعلم فلما اخذ على يضا لا حاجة لا معتو به وقد اعتمد الاصيلي على ان
هذا الحديث ليس فيه اسناد لان سيان قائم سمعت جابر ابو تبوك وام سيان ان عمرا له
نعم لان في سيد وابنه الاصيلي انه قاله نعم وقد ذكر البخاري عن يزيد الرقاشي عن انس الرقاشي وحدثه بهما
الحكما ذا استدرك الله بفتح اوله وضم ثانيه والله بالنصب وفي رواية بالله والمرفوع الحديث بفتح
ما سوت لانه لم يذكر انه اجاب في المسجد الحرام ذكر في البخاري بالحاء
الحرام بحاء مهمله مكسورة فما جاء ذكره لك صوابه ذكر به كله فقال يا جابر عبد واعتمد الوزر
بهمزة وصل والثانية بهمزة قطع با القاضي ابي ناصر محمد بن الطيب
سحق جوبه بكسر السين اي سترتها وكل السنا سترى الفتح اي الطرف بفتح الطاء وكان شهر
المجد بثبات مضمومه اي يحمى فاسنه وفي الزاد له بالنصب يحرم فجاز الحرمي
المجد وعلى حذف صفات اي باب ذو تحريم يريد انه لا يرخص في الحرمات
في المجد وفي الحاشية ان عبد ابن ابي الحسن بحاء مهمله وزاء في بحيه والراء بضم الهزة مبني
اظنه نامه في الالف بضم اولها والثاء المثلثة فيها فانظرا في على ما لفاظ المجمع في مشهور
الرواية والخبر بعضهم وقال صوابه بحل وهو الثقيل السب وقيل انما البخاري فلم وهم
لم يتوهم مؤنث بهذا اللفظ السرعة لا بنص المنع بعد وجوهه عبد الرزاق الحسين ابي سيل
ان رجلين من اصحاب النبي صلى الله عليه وسلم تماريا في المسجد فاستبا حتى رفعا اصواتهما
بينهما كونون في مؤنث انا فاتم بضم اوله ابن النضر سيون ثم ضاد مجمه عبد بن حميد بضم اولها ان
الله اخبر الهزة على ابا شريطه وجوا السنا سترى فهو والمعنى ما يكه لا ان ان الله اخبر عبدا

ان

ان امل ابي اسمع ولم يرد من الاسنان لان المنه تنسر الصيغه وفي رواية انس ليس على
حذف اسرا والمجرد ومنه ابي رجلان من انس ولان اخبرا الاسلام وفي رواية الاصيلي
خوف الاسلام غيره لما كانه بحذف الهمزة الهمزة اي تبوك حذف الهمزة وقد ترى فالتقى
حذف الهمزة في بنو لان وجبن عنها ساكنا والواو اثبات الهمزة سكون النون فقال الا
ابكر بالنصب والرفع ما عصا راسه قيل المعروف نصب راسه نعيما با
الابواب والعلو لا تضربك لو بابه ساجد بن عباس وابواب فيه حذف الجواب اي
لرايت فيها ربه بن حسينه عمه اي محمد معضوبه مصغر الناس بن ربيعي الساب مرواه
صحابيا حصين عمران وصاه سلمين ابي ربيعه بما خصا با
ولام موجبين وحد وكرا الشمس بفتح سنون لا بد لا ينصرف وسر البخاري جلوس
الرجال ان المجد بجواب النبي صلى الله عليه وسلم وما عطب وحد بله الملائه بسيف
في باب العلم ما جا الوحي او يطوا لحدي جلالي الصبي مواد الزوال الرمضان والبخاري
صح سرح اوليل الناس وقال ابو المنتوح منه لالك لقاء لقاء الميش وكرها والوا ساسه بالنصب
نصب ابوا اشرت الصلاة على انها المتاع والمعنوف المكه بي به السلمه في سنوحه فصل
ما سمعوه السحر بفتح السين بعد الميم تحرا الطعام واحد حمى واكب حي كتب والكبير
وسل مجتح بذكاحا به بالبي السيل اي وتم بيان وحا المحل الحسنا عن وجه الارض
حيث الحجرا المعين بفتح الكل وبتح بابت وحقوق بعد على بعد الوجهين توتو لهم
سهلها لما شرف الوحا موضع وقد ذا جبه الله تعلم الكاذب فيه رسول الله
اعبه وسلم ثم يؤكد عن سبك كان الناقي لما الشجيع الفتح وما سحيب وهو اسم مواج
عن سبك فجعت سوله سوله ذو كرا الجديد بهذا الحرف تقات سوله ذو عن سبك فاذا يوت
تحيين من ترك ذا اسان والاولاد الحوض جانبه الحوض الحوض عن صنع
الوسط مرآ تصنوه وتاتلك اسم موضع وجاء بفتح اوا وجرا الى جاءه وبقاء في حاجتي
باسان اخذا واح سهل حتى محصن بن حد لذا المطاة وعند اضنا عن حمى وين يريد
منوحه وكيع بالعين لا اصول يريد بالسنا مضمومه وهو سحيب وحيا قاية على سان يريد
كالديان لست بقدمه من اسل رميته من بنو بن بطوت لقد سناه ولم قبل سوا المازن
الاسنو وقيل الرمح من الارض وبا انهه والعوج بين منوحه وكاسا قد منزل بطر توبه
والبضيع مآ تسوحه ضاد مجمه ساكنه با وجد الحصين الفضه رضم مجاز الرض باسان
اضاد ولا سيل بتحي مجاز بحجه منتشر حوت بطن الوديه السحاب وفي بنج الام
اكبه وا فاتنج اسم الملحمه والكسر للمنع بر سنا مكسور وفتنه ومنه غلوت بحجه
ورسه شك بسيل وقيل باية الحيات بالجوب الطهران بفتح الميم وهو بطن سر
الماء تنوب مو بدى فلو بطا مضمومه فرضى الحل مما معنوبه وضاد مجمه تلبيه نوضه
وبي الدخل الى انهو وقيل بي طرب الناس المهد الاكمه بالحرك املت واكا على

جماران ان سبق ضبطه في باب العلم والمواء والجار سوون من وراها كذا بخط بعض الح
والمتاس بران وكانه اضبوضبر بهم من سوم موحده مفتوحه ثم زاي معجمه ثم ميم ساكنه ثم الف
مثبتة وقد سبحان اصطوانه المسارية والدون اصطبه ودنه اعوانه كاذوانه لام مبتدا
اسلطين بحرف منصوب تسعه مئات منوحه دخول على الرخ مخفف وشرح اوله واسكان
ثانيه الحي بمعجمين بينهما الحاء المهمله فاعلها من الفد المعنى والمعنوف معلق بمنه بضم
الحاء وتخفيه فمعنى حتى يكون بينه وبين العدو الذي يقتل وجه قريبا لذلوه ويا منهم اصل
قريب بعوض منع اوله مجمه عوضا في ملء وقيل بضمه قد الماضي والاول اوجه سبب تحرك
واضطرب والرباب الاجل اخر الوجل بالمد وجوزيه بالجر ما يستدعي الرباب من الرجل
والمنع الاخر الرابع بهمزه منوحه وسين ساكنه ثم نون مكسور وفتح ياء الرواية واف
المعروف بالمنة المنع كذا يذكر ثم حاء مهمله منوحه اهل كرمها ياء مثناة سحق اي المنى اظهر
وعرض واهله السامع من التعريض اعانة وهذه البارح اي الذي لا ياسب سحق اي المنى اظهر
مضموم وقد ان اما الا ان سائله فاسئله كاذوهم منوحين وتاكدوس ولام ساهد الرسل
او يعرض بالمد بالعضب والعضم على الاسم فلم عدد سامعا ميم منوحه مفعول من اسمع اي لم
عدد ما سمعوه من طرفي انه سيأتي السامع الطعام اذا سؤل تناوله وبالمد منه اي قد يسبب
منه فيسامانه اي تلبد نه وفعا عدد ما سبب ودنع المقاتل وانما سطان اي تبدد شيطانا
وحكوات الشيطان بعد وسائل بالوجوه عبيم منوحه على التصغير ما اعلمه لذا لبث سبع
المنع وبه رواية اذا الهيثم من الالا ما بالنسب اي ما الالا بذلك وفاحج فيه فوتي اي فعن
باصبعه في قبض عطي من قبله وقيل اخاذ الى الوتوس والاماناه ومظهرا فرقك بذلك قولا
لابد ذوس من الانصار او موحال اساء جوبذ هاس الشوس والاماناه ومظهرا فرقك بذلك قولا
ثبت مجوزيه المنع والكسر الاعتبارين وانما مات رسول الله صلى الله عليه وسلم فاما لكم مهله
زوان بزاي مضمومه وتاء مهمله المنشاة وبشين منحه حاله عمامه مهمله مكسور اي مجاده واصله
حواله تقلب اواوا وبالجيم الاخرى التي فيها كفاه فيما واصله قوا ما فيه ميم مكسور منصد
سلاما بسين منوحه مقصور وما الخبيث حتى المنصد عند انا ابي به الجاني به ما الا الله
عند ام يتصد اخذ ماعلى فهس من دراية الا متصدا في لخش من ماء بر فيناوله من يتبين لمن
وما الخ من سوء وما يوجب اللام عليك مفروض اوا ومنام عمان والعليه م كاه فقد
رابهم صرحي فوم بدر وما وم لام فلان عند اخبار بين الجاري لمعتبر بدر اوانه توفي
جوز من ارض فيعبده وكان الجاهلي مع وفيه الهلبه حمر اصبعه فمنه عند بدر لام على وجهه
وصبه بتقدير اعني مؤانت الصلاه وتمم عليهم عاد السامي دنيا بالتشديد وهو ذا الهيئة
بالتخفيف بدليل قوله تعالى موتوا وكان سدد الكان موتا البيت عليه كذا الرواية
المست وقد رواه الجاري عنوق بدر بلغة تدعلت نزل فصلى رسول الله صلى الله عليه وسلم

بحمل ان يكون صلاه رسول الله صلى الله عليه وسلم بعد نواح جبريل لذريت من خارج انه
صلى به وجبريل الامام وقيل بعد المغرب بما روى حديث اما سه جبريل بطل صلاه وتمين من يوسين
اذ لوجه لمن يحتاج عروق على في معنى كما في غيرها في الوقت الاخر واحتجاج عروق بدل
على انه انما صلى به في وقت واحد بدا اموت منع القاعدة الاخراي شيخ الملك وتوكيد النصر
اي اموت ان اصلي لك وانا جبريل على المطب والهرج للاستوام وان منع ونشر والكراجوز
والمنع على نبيه ثم اوعلت اوحدث ان جبريل نزل بشير موحده منوحه ان ظهر على اي
قبل ان يعلوا وجسده من قايمه الدار الى سقف الجدار وقيل اداوت والمنع جميزه قبل ان
علوا على البيوت مفرق الخشن عن لانه غيرا يكون الوجس عبيم ابدا اي بالنصب
على الخصاص وشبه الحديث مقدم في الايمان حرب عبيم منوحه ومنع بذا في الوقت منه الوقل
في ابله وماله وولدي اي ما يعرض لهم من شر ولم اقصه بالنصب بتقدير اعني اي مريد فيكبر
اي منتو ثابوت فيرضى وقوله اذا ملن ان القلوب اذا ملون للعصبي والمدبر وبالمد الحرم وبه سلك
الاخر عنيل وانا عمل قوم اباب انه عليه السلام لان على بدر اوابو جر وعمر وعثمان فقال الملك
بني ومدني وشهدان ولد الله لحق وعليم من الشق مثل مجاهدين ما لا مغلوق اليوم الفيد وهي
الدعوى التي يجب فيها رسول الله صلى الله عليه وسلم بالاستعانه اذا الاعلق بعض القاف نصبا اذا
شروط اقوالها من التصدير واستبدال الفعل واجابه بما موجود والايمان الفعل بالاستعانه الغالط
جمع الغلوط وهو ما تغلط به من المسايل فهنا بالتكسور من الهجه ان رجلا الاسلام ان مالك
ابو ابوا البدر مختبر لجب عن عمرو ورواه الترمذي فصل الصلاه لوقتها الاسلام الثابت معنى عند
كونه تعالى في الدنوك الخشن اي قال ابو الهرج والشديد والتنوين اذ احمد من الثلاثة وقال
لا يجوز الاستوبه لانه اسم معرب غير منصرف شاهد ابي مريم عن عمه عاهله في الجام عاهه مهمله
الهرم منع القاف اسكانها سفي بضم اوله الدرس مختبر الوجع شي عن عمل الامام شبه كذا البث
الجاري بما الفعل للمنوع وتاء المنشاة وبشين منحه حاله عمامه مهمله مكسور اي مجاده واصله
الظن لانه مقدم فيه ما الاستوبه وولي بها فعل الفعل مضارعا مستند الى الحاكم فاسكن
ان يدل على الظن فقد ثلاثة موهم نصب مفعول اول وسوى موهم نصب مفعول ثاني وما
استوبه بموهم نصب طبي وجه ان الاستوبه له صد والحطام والتقدير اي شي بظرف
الاشتباه شيئا ذي وجه فان يتلك وقد عرض بهذا الحديث ان الصحابة تحرزا المخالفه على
الصلوات الله عليه الجاري بالدرس ولا سالم سلح الجذام وعجز البيرس ضيم بعوني اخبرنا عن
الوقت المسجد لا انهم اخروا عن الوقت له فلان تفتن بجهه ابو مسعود الهدا وضعن الجبل الا
هذا الصلاه الاول مفعوله والثاني موقوعه الفرساي بضم الموحده والتاء المثناة من فوق
وتاكسون ومعنوه والمكرمي بجهه الله الضم فاربدوا اي مقطع الهرس وحمرا اي الخروا عن
وقت الاجر الى حين برد النار سايرا برد اذا دخلوه وقت البرد ما شاء اظهر والجر
للتعليه بدل اذا دخلوا الصلاه في البرد عن الصلاه قيل عن بمعنى الباء وفيها سجر هايا اي الوايا الايه
المست وقد رواه الجاري عنوق بدر بلغة تدعلت نزل فصلى رسول الله صلى الله عليه وسلم

وقيل زايد ـ يقال ـ اردكذا اذا اضله يريد الرأي **تحجر** بضاد بوحدة وشين معجمة **عندوبهم**
اوله وفتح ثالثه **اذن موذن النبي** صلى الله عليه وسلم لذا وقع في هذه الرواية اذن الظهر وهو
اذن بالظهر والظهر واوكن الباب الذي بعد هذا لذا قال ابو **شرح النافس**
بالصبث بالمهمة ما على البدن **اشد ما عدوس** بالحرم على البدن من نجس وبالمرتم على الحجر
سيدا محمد وتاي اي هو مرتو بدليل الفصح به في رواية وبالفتح معنوا محمد وتي بعد ورد وابيا
بدا الحاكي في باب صنعه اذا وراي محاوله لفظ ما عدا محمد وتي وهو على هذا سيدا وهو
محمد وت صحح به النسائي في رواية في كتاب التفسير قال فاعدا محمد وتي من ابرد من برد
جهنم واشد ما عدو من **من الحر من حر جهنم** في **عوض عدا الحايط** بضم العين اي وسطه وجانبه
الطوب بوحم ظهر بن وهي الاجرن **ابرسها** بن جنيف **عدا** مضمومه على التصغير **تكانا وابا له**
وباله الاذكر على نصبه مفعولا ثانيا لوتر واضمر في وتر مفعولا ثم يسم فاعله عايد على الذي قاتله
لان معناه اصبت بهما وسلبهما وهو متعد الى مفعولين قوله تعالى لن يتركم اعمالكم وهذا المذكور
في الحديث وروي بالفتح على ان له اباله وهو المفعول الذي لم يسم فاعله من غير اضمار وتقديم المعاني
وبهذا نص ابن مالك والحق قبله لانه لا يعرف في اللغة وترجمتي في غير ناقله اراد بتوبيه المعنى
بن يقلب وشبهه وحاصله من رد الضمير الى الهاء لذا قال وهما ومن رد الى الجمل جمعها واضمر
ضمير اسم مقام المفعول وتر زايد وباله **محبطه** فسرا **بصاصون** روي بالتشديد والتخفيف
وبضم اياوفتحها والاذكر من الها وتعنيف اليم اي عالم جهنم او رويه فيراه معظم دون بعض
في واضح الظلم **شاقبون** **ليم ملايكة بايدا** حاملي لغة بعض المرسين الطهار ضمير الجمع والتنبيه
في النسل المتقدم ميتولون اطوق ابو انفيك والاضمر الحتى وكان النبي صلى الله عليه وسلم يعوذ
لحسن جميع العرب وقال الصيلحي بعد الهرب ابن ابو اوضه علاة اعمارا له حديث محمد رواه الزار
مطولا ثم محمدا اعتاد تبيان ان ملايكة شاقبون ليم وبعض اتيان طايفة عبد الحرب **اذا**
ادرك لحد كم عبرو اي مركبه من اطلاق البعض واراد ة الكل وتوب الجاري يتنس **لم يجدوا**
اي ما وا والتقوه **اعن ربد** بوحده معموره **تحجر** بوزان **ابو العالي** نوفع بيتهم
براتي نبله اي جيشه وعودد في سبي محبوبه وعدم تقولها والصحيح **فاوا وكان**
النبي صلى الله عليه وسلم **يصلي بفلس** بن بقاء سنا وانواع النبي صلى الله عليه وسلم محمدين
ابو لها محمدين قال انه على الله عليه وسلم كان يصلي بفلس وضمن فيها ما كان ضمن في الفاش
تجيبها الاجمعوا وانا خبرا اذا البطاوا وانا كان سانه الجبين بدا وقال بدا ابن نجيع الجلم
وفيه حد ثنا بحر حدثنا وهو جاريه وقوله او معنى الهوبنا محمدين حدث الجلد الذي بعد الم لهنا
متضيه لو كانت الحافة زيد الدرن العطار وقد كانت في بعد الفدية في صحيح سلم والصحيح كانوا
او كان النبي صلى الله عليه وسلم يصلي بفلس فلما بعد الانتظار سمعوا له ملايكة الرحمن الذي
كان ذلك الحرام الحر بعبرا ما ذكر من بطاب **لا تعتلوا الاعراب** اي الشيوخ في
تسميتهم هايس الصالحين بذلك لانهم لم يتيدوا في تسميتهم بالبيت الحجاب من سميها الاسلا ولا

في السنة من تسميتها المذهب **اغم اجرا** اي وتب الغنم اي الخلسه المصونه او الى بشن الظلم
وخلوعن ابا موسى هذا المنقلبين استدعه بنا باب فضلا الصلا وبذا العدد سارعه من علي بن الصالح
ان تقبلنا به تسميه الخوص لان محيى عند **اوبلم** بفتح الثاء معنى لغيره في **شح النافس**
بقلان قال من توقيد واراه المجاهدين بضم البا وهي ابل الغدم في البا وكسر الثاء **لقدا وب**
اي باعون عن عدد الهوا وا والما **مخزا وابل** بوحدة وتشديد الراء اخرى والفاء الف
اي اعتصب **على سالم** بالسكون وهو نظره اي نا **از بن سالم** بوبنج ان **ولقد اتيت**
براحد وسهم من كسر الاولى **خالد الخذا** بدا بحجم مشدد **تقطو** بضم الطا كاسه فاعل
ببدد اي تو قطو لذا رواية في الجاري الصاد المهمه والمم ورواية مسلم بالطاء المهملة والا
الموحدة قال القاضي وهو الصواب انه نصف عصرا من المتسرا **لبيد** بالمهمة والبين المهلة وشر
الصاد وبذا رواية المتصرا لقات وفي رواية مسلم في بعض عند ذلك من احد اصابه عليه سلما
دون طلس **اما الم** بحنيت اليم وخبرا ان ملحوب استمتاع ولا تبع على جبلة بعض حتا **ورش**
بالمهملة مرتى **سانوس** سوى ضبطه والزايد بدا رواية تعاسوس اي استنبه عليهم **مذبه** بضم
الا اوجع بالجيم منوجه **الدرس** الجيم لنفسه طعوبا الهاء وهو وقت الجيم **فيه ملت** ثم
عدما لهذا حذف نه كان بدليل الرواية الثانيه كرجال بنيا وجوز تحديد في بدا الرمم والعب
فلا نرغاس تجورى بفتح السين **لم تكون سرعه** لا نصب خبر مقدم والمرتم في لغة من وبالاجار
في باب كان من الكسر بالمعونه وقال القاضي في بضم السين وروع الخر في كلها سرطان **قرنسا**
الموسات بشهدت عوزية وهو ان الضب على الخبر وان وقول لشهدن خبرنا ان والرفع
على انه بدل من الضمير وان واما على انه فاعل على الخبر وان الهرابعت قال ابن مالك وذا اضاف نسا
الى الموسات سايد على اضافه الموصوف الى متعدد من الشرع لذا اهل والى اهل الموسات
ومنظر سجد الغاس **لشرن سعيد** بوحدة معنوه سعيد من عمله ما لنه **حي يطوى** بفتح الياء ثم
الراء المهمل سرا ابعض تفعل وبضم الما والمراد الما استرت الحلس بشرن والهم مرتا فاطمة بنت
غرب واسرت اهات وتبسطت الملايكة الملائكة والمراد في الدراي **جلب الخبر** الهوهرنو الاعلى
مضمون جيب عاتبهم على الصغير **فاهل معيش** وهو السيد كبيرا وليس لان الدوا البيت
بالمرتبا **لا تحرك الصلاة** منا ـ من وش خصوصه والصلاة مع الهاء
مقام الفاعل وقوله لا تحرك قال السهيلي موصل الخبر من سنتنا البرعيه اي الجوز لا يوجد الهام
الشريعة وقوله سهيل الرمم والعب الما الضب نجلي اذا الرمل والاسود لو ايك
ولا تعدلنا الا تابنا نقلنا ثانا الذي واضح على الثاني في الوقت الرمم على سلم والصحيح كانوا
وسهل قوله تعالى اشتروا مع الله لذا فيجعل وقد يخروف يحونه منصل بلاد اوجه
الجزم على الطلب ابي لا تحرك ولا تهلل والرمم على القطع اي لا تحرى وتهلل في **ابو** اي الشيوخ في
الذي لا يكون نقد الصلاة والمعنى لا تحرك مصليا **الحذفي** بحجم مضموم والاد منوحه تسميه

ضبع بطن من بنى تميم كما فى البخارى ان بالفتح ويجوز مع التنوين وبجره مع التنوين مصروف ولا مصروف كما فى
ان شئل على انه اولد شنا من فوق ومن تحت وكان عبد الله بن عمر يكتب عمر بكسر الميم الثانية ثم معاذ بن
فضالة منع الفاكهى والاصيلى اى قدم ولى الوقت الاذان كما فى مجمع البحار فصيل مثل مصغره
حصين يا قصم سيهام النبى صلى الله عليه وسلم لبلة فان لك وجوه من خير لو موسنا بهلات
بن القوس وهو ترك الناس تولنى اتاه وابياضت سواد ابيا من الشرا شديد ايضا مالك
بجرا مات وكنى بها وكان بهذا الناجر شيل مثلة الخوف لم تخ قد تمام سعته بعد تولى
الضرير مرجع لصاده حسان بحاء مهملة منتوحة بعدها شا ساكنة اسمر بعد لها شا منع الميم قال الفاكهى
كذا الوايه وقال ابو مسعود ابن سراج الاسكان اولى لانه اسم الفعل وكذا صيغه بعضهم والفتح
ما الحديث سبعا واصله لون تنوع الفتر لهم فاتوا تحدثون اليه وسنى اى حوضه وذلك الوقت
راث بمثلثة ابطا حيرا بعيم مكسور حتى بحاء مهملة وتاء مثلثة ساكنه توكل منع الواو والهاء وجه
وجهم اليه وبادر بيشا سان بنا الحديث يرتم الاشطاط وانا ام فاحسا وسادس قيد بسهم
بالجوع لجيع تمدير وان كان عنده طعام اتبع نليد مب خامس اسادس بحذف المعاف
وابق عليه جاوده بوش عن اصرب موت برجل صاع وان لا مالا وغالط على تيدر ان الاسرو
صبا لى فقد مورث بطاع والوزع الحص على حذف المعاف واقامة المضاف اليه مقامه حتى يعنى
بشنا وبين مجمد لذا للبخارى ويسلم بس بنون وسين مهملة ثالثة الناقص والعواب قد
عيوا اى يعم الدين وتسديد اقرا الحدوث اى هذا من المراهق وهى الوجه والطيور يمرى
وقد فى المطالع هو تحنيث والقياس تخليلا باغيش سين يعجم مضمومه ثم نون ساكنه ثم بالمثلثة
منتوحه ومضمومه ايضا مثل النشل الوم وقيل دباب اذوف لمؤنث المعول اسبه به عنيرا وقيل
بين مهملة منتوحه ومثناه منتوحه بعد النون ومثناه يا اليم فجمع عيم وهو الاسهل شد ده
اى ما عليه بتلط الى تنبه والاذن ان اشهد وقيرو الصبى وهو الله الامرى وصل وتوكل
ربا بوحده عن اسئلوا كم بالمثلثة والموحده قد اوقرت عيونا بالحرمة الى الشم قوارا الله
النبى صلى الله عليه وسلم وفقط لا زايد وكيل اثنا ثانيه وفيه حذف اى الحقيقى اى اعوذ
وموتن تميمى لكثرا عيون بحاء مهملة وبا مثناه من تحت ثم نون اى تقرون اجيلا والجبن
الوقت والزمان الناقوت جنسيه طويله تضرب كلمه اصوتهم با
الاذان ملى تنى بمثلثة ولا يولى كذا بما سيليا المعدود وراء الناقى سيليا العامل وجمع
بالنبى صلى الله عليه وسلم ان يشهم الاذان اى يشبه ويوثرا فانه اى يتوبوا ثوب ملاثه
مضمومه اى اعيد الدعا اليه والمراد الاذان ما حتى يظرف الناقى ضطاء الناقى المنبس
بالضر وسمناء مرا كبر الرواء بالضم والحضر والوجه اى يوسوس واما الغنم فمن الدم وسى
حتى يظل كذا اخطا سالمه منتوحه ارتجه موضع اى بنى ويلوم وقيل يصير وهى الداوة
يضل بالضم تعنى فيه مب وجه ان يد وكيم الصلى بى الحرمان تعزيز وبى وانتم
لوايه اليد وكى وهو بالفتح وقد تكسر عبد الله بن عمر رايه اكثرهم وقد صاحبا لهم ولذا اصيلا

الاصيل وكتاب البخارى ان بالفتح وليست لفظ الامر وراية الصاد مسكون اى اسم الفعل
بمعنا ويل المعدد وضمه اى اى ما شاكلا حروف الجوابى تصغير من فى رايته وبنى وعبد رضاه كما
باسكان الميم اى مهلا ومنه الصاحبة المعاملات المدى بضم الميم الغايه اقاد وقال
للالى والمراد الحمد بعلى الحد وهجاس غير العلايم كما تهم مثناه من فوق ثم بكل تهم والجبس
بالرفع والنصب لن على بجالس مثناه وبنى بعم مغيب لو يعم بحاء مهملة الاسم الاقرا
بالسهام وقال صاحب مجمع الغرايب الناسخ الابعد احتى موت الى الاشراف لا ستنبه عليه
هذا موضع الترجمه وما اسمه من عند الله فانه فى التمهيد ان الضرير معبود الى العصا الاقرا
وما اتوب مذكورة قال وما ذهب الظلام وقال غير يعود على حتى الظلم المتقدم فانه مذكور
ومنون وسلمه قوله تعالى من منعل فى لبلك بالنا اى وبنى تبدل المذكور وعلى به احوى الظاهر
وما ولى الاول وانه ان يجعل الى العيب بل المدا منا بعدا بالابد لا سليمان لا يكون يصم
الولد ونعم بالاسم يدع بدء المهمل ساكنه وبنى بجيم وبى رواية الاصيلى وبخ براى وآتيهم
منتوحتين وبنى بجيم المضم الحيا وبى المطوا الوحالة مواضع الوحالة وبى الاسرار
عوم الضرير الجبه فانم لسنى لا ذو ثم مكوم اسمه وقال عبد الله بن عمر كتب
بتاله له اصحابا صحيت لبى معنا والاعلام بظهور الصبح بالى الحدرى من ظهره والتضيبى له
الله الحبيبه ظهوت والمدى ماتت الصباح منعوا بحدم اذا لك بلا ترى بنون منع الميش
لبرجع قاسم يا شاه مضمومه واسكان الراء والمراهم بحذوه والوجه لتنبه بدبا لانه متعد
بنفسه فالاحاح الى تعديه على الناقى وكاتبهم مضمومه بالعلى المعوليه اى لينتبه بالعلماء
وجمع من قد الى الاستراحه منوسه النحو ورتبها الى يوقف بالجود المنوق بالاسم
بالفتح على اما وقطعه عنوا اعتاد الجوزى بجيم مضمومه عبد الله بن عمر بالمنى المجهود الصالح
بركا ان ابى صلى الله عليه وسلم يريد الى الى صلى بركا الى الاذان بالاذان كما الفرض بمعان بن جبل
كان اذا امسك الموذن قال الصحابى يا محمد اذا قال والمحدثون مولون بالنا المثناه من
الصلوت وما تحبيب والمعنى من سلب الاسلام منبطه كما يبقا اذا يجد بها بى بالمثناه
يزيد بالمثناه ثم زاى لك كفس منع الله وثالث مضرب معلق بجمع مضمومه ولام مشدده وبعثا
مقابلة اولد وتمات ابرد بهمزة قطع اذن محمدان نعيا وبجى ثم بجيم ساكنه بعد با نوتم نون
بعد الميم الا انت حوطى يريد بى ك با بجيل بجيم الموذن اوله
واسكان ثانيه وكسر ثالثه عليه منتجين اصوات متلفه فليلا بالسكون وبلا رواية تعليم المسلم
وحوزنا السكينه الى مجمع على الابدا وخبر ساقيا قد والنصب بليلم ولولى اعزا وبلا اوخاف الحاجه
الى الوايه الا والى الشاك لانه متعد بنفسه كقوله تعالى فليكم اشم بركيز بالملك العباى بشاه
من تحت عمل كالم شبلى تحذوف اى الى نوا وتحو وسنى يا باب سنون الموذوره اشه مالتم
الصلب فكشاهل بعنى بنى وبى على بيتنا مطف نعم الطاء كرا تقرو بطاى بجم الوادى
المحدثين ومنع اولد وكم تبايه عند اهل الله عبايل بشاه بشاه واخر نبى بجيم مرا حرى منتو

وآساكم وجمعه فوات العظم الذي اخذ عنه اللحم قال الجوهري وقال الفاضل الذي عليه
بنية اللحم ولذا قال فيعمن موسى وعن عنه معظم اللحم اي تمرين بعضه مرتبا بين اللحم
على الصحيح وقيل يجوز ان يطلب الماء وقيل ما يرجع عليه وقيل مع تيمم يتعلم عليه الولي والعدو الذي ان ما
انا شهد الله تعبير من الدنيا والفضل انه حباب عاتبهم وما يوجبن حما وعشرين صاعا قدا وانع
ووجه خمس وعشرين جزء والذا قدر في الصحيحين عن خمس جزء بقدر الذي اتوا الشواعر
اذا قيل لي الناس في قبيله اشارت كليب بالاكف الاصابع اي اشارت اليه قال مالك
في خرج التسهيل واصله جسمه وكانه على ان يقول الحبر بالدجه جاء الرواية الاخرى المسند احمد
كان اولو واصله قسمه وكبرا الوجان بالنه هم وصاحبا الهدم ما سقاني الدا اسم اصل ومرواه
والهدم نفس الابيت تحت الهدم منتهى وتوبا بهم قسيم عليه نصيبين لم يستطع ايراد الصبر
مع تكتم شاهدين الوا وسبن بايديه الا يكسون الاكم اي لون خطام الى المسجد وزاد البخاري
مع تكتم شاهدين الوا وسبن بايديه الا يكسون الاكم اي لون خطام الى المسجد وزاد البخاري
مع الاجر والوداع تمشي الى المدينة ومنا تنبيه على علة لكي تعلم على مقام سوا صنعهم وعن ولن
جوانب المدينة سوى غايته ما حرق على من في خرج الى الصلاة بعد لذا المجهود وما في ذو بعدها
الفاضل في الصواب اي من في خرج ابو بعد الاقامة والاذان لفرق اخر المداود في الصدقات
صحن مرواية توجيد وقد روى ابو داود ومنا ما ليست لهم علة باب
انا رواية فوتهم جاهلي بذا وما وان جاءه اسند ضعيف ولم يخرجه البخاري ترجم به واخج
بعناء ما لم يجد ان الحقاف خبيب بن عبد الوهاب عاتبهم مضبوه ورجل يقيد لرجل في
كذا لهم اخبر اهل وضبطه الاصيلي اخبا جبر الدين تعدو لك معد وما ونعت لصدر وهذا في
اي عدته اختا وكنيا حاله وكلاهما له وجه بقال اجنب الجبي سرته وغنيته اطهرته وقيل
ما يمنى من الاصدار نفس من بعد الى المسجد وراه اصل عدا اخرج عدوا اي مشيا وراح خ
تعبير كم قد استمالك في الخروج مطلقا تو معدا وبذا المسند يصلح ان يحمل على الاصل وهو الاصح
لانه قد اي بحضرته في تقدمتك في الاي ما يبا لدرين الحسب مؤمن لبد موجده وتاب
به اتقد هيا الوف بحضرته في تقدمتك في الاي ما يبا لدرين الحسب مؤمن لبد موجده وتاب
لانه مثله اي بحضرته واتحاد واحد له الا الصبر اربعا مشهوات يصلي مضبوا الات الصبع
معقود به او اربعا هذا واضبا المسند في بذا ما تبع الحاد تفرع فرد في بذا
الاستنزم معنى الانظ ربا حد الموسى الشهيد الجاهد قيل لهذا المولى
اي جعله وحرصه على مؤمنوا وقيل الجبير من الجاهد فحضرت الصلاة وانا فيهم الرجل
اي سرع البطا والحزن بيان اسيب الرجل او اشتد حزنه قبر بعد في عامل وامسك حزن من
حزن وبقال اسوت ايضا فلذلك الثابتين ما وجي بعض اولو فتح ما اي كسي بلبسا معتمدا عليها
لضعفه كفان اي ضعفت قوته حتى كان يحركها فيمر معتمد عليها الا يكون الظاهر الصبيح
اي ضمير المثنى والتعمه وانا رجل ضرير البصر اي ناقص البصر حصل له بلى من البصر وقال
عبد الرحمن عثمان ضرير البصر في رواة الفاروق شرح المسند لفظ الضرير ضرير البصر والاسكان
من غير لفظ البصر به يقال رجل ضرير من الضرر اي ذاهب البصر وقيل كما قال الضرير الذي
ذهب

ذهب بصره وضرير البصر والذي ضعف بصره فلذلك قال ضرير البصر به لم يكن في بعد
لقوله قد اسلم الاعرابي وفي رواية الحميري بعد الذي بعض فلذلك قال ضرير البصر به لم يكن في بعد
وان كان محدودا الوعظ به الهام فاشبه خلف او امام وقد قال لوا موعظ جان لذا اصبه
اقفوت وجوزان يكون معنوية على استماع الخاص ونظيره الوجاني قوم نعاك اذا انبئت
من بلوغ ما اتيت مثال اخذه عوف في اخذ الحيوم على جواب الاسوات ان اخذ ان مثل لخذه
والوقع على لحد وجهين ما تعلقان او على الانتظام مايله وحيله جبرا سنانا وتنبر ب
قال تولد تعالى تبت يدا ابي لهب وتبا وتتبى قوي بالوجه والنصب واعلم ان الجاهلي الجوهري
الحديث على سقوط الجاهد ما لا عدا وقد بدا ايابدت على الجنصه في ترك الجاهد بالحبي والبد
على ترك الجاهد مثلا وصوبن مطالبوه الدلالة قوله تعول يا رسول الله جاهد يا جاهد بالقلب
معنى قوله وبدا بدا على حجة صلاة المنبوذ وانا لهم تعم لبيه صلى الله عليه وسلم وقال وسمع
لك صلاة هذا اصلاة عن حجتهم مك عبرك الحجي متخيرين شبه لجاهد الحبيب يوم ذكر
ربع منهم في الاذان احرجهم عاجلهم له وحجم من فرح مع الشدة وتفسر الرواية التي
مثلون كذا اليوم باثبات الوقف وهو على تقدير حذف اي ناخم تسئلون ويجوزان يكون معنى
على ان احرجهم وجعله وجعله من من يرتفع الجبل بعدان خلا معلى ما ذكره الجاهد جاهد لمن ارادت
ثم الوعاظ هم اليم مثال رجل وزاد الحاود واسمه عبد الحميد باطو يا اخا اي يسأله
عن كلامها وتاي لم سنة اهله ثم متوجه الهدى الخدمه والهل وحكى الاكثر ولا
جماعة اهل وقيل لهم جبرا الله اجاني من تحرم عبد ربه رجل رقيق مطاوي اي مبتدي
لبيت سوى تلبيتا بالحرم وقيل لم يكن له محرم ومنع في بعض الاصول باثبات الالف الاصل سواب
يوسف معنى في ذا من ونظام من الجاهد حوى جبلي اي اعرم اهل كلام امراء العزيز وقيل
على يوسف صلى الله عليه وسلم ليعرفنه عن رأيه في الاستعمال قال الشيخ عن العزيز في اما يوسف
التشبيه بين وجوده في الشخص وما فاتنا الناظر في الاطار ومواجب يوسف ابن لها
ليبشره ومقصود ان يدعون يوسف اشهى وعاينه وعن اسمه كان اسمه الذي اخبر
اما في ما فوقه صلوات رسول الله صلى الله عليه وسلم كان وجهه ودوه محبب وجه الشبيه
وذه الجلد وذهاب اللحم وهذا البشر من الجاهد مثال النبي صلى الله عليه وسلم الاعراب العزيز وقيل
الحوا الله مجاري الدم مجاري الانسه الوحيد بزاي خصومه فات الصلاة اي هجرتها فات
النصر لنا في ام بالصلاة في جواب الاستنزم وعلى تبليغه على ثاب الخصيم يم بلدين
وخاتما وبالجبين لبيتوا اي ليتوم وتنهض لم يات بالحرو قد تنبيه وبه مرادهم على خصوص
قوله اذا هم شهد وانا باي قبل سوات الجبار الموضوعه الجاوزه ولا يتعلق الا بالعاد وقوشاكل
اي يرهش والشطب الموجز فخذ اي الخذ على صلوا جلوسا اهمول كاتبه لعبد الجاهد الا قوله
صلوا وروى اجبرنه وبه وجوزان لا تحالها اي يحضر اي وقيل اليه جلوسا والجبر عند
الصبر يوم ان اقتاتا الجاهد مارت عبد الله بن زيد بالكتاب ثم بالى العبيه منع اوله واسكان

ثانيه عبده بالتوحيد موضع بتبوك ابن عدي بن الخيار عداجيه بسكون وبالتاء مع تحت الحبش
بحبر الموك حمير الاباض بالصرف وترك خطيط والخطيط نبع امام والبلوس بطاء وراية الفاس
جبة اللذة والخطيط بضم وسمع من ثرة بالنشر بيه صوت الجنى والخطيط ثوب سده والبرق الخاطف
شقايرنا الخروج بالصرف نحل موضع قرب ابلة بن لبيد رب وابو داود وابن ماجه عاصا ابو اسيد
بحيرى ماميه القيام بعد الفجر مسرعن للتعليق في الحديث بالمنام وان كان بالنهار عاصا ابو اسيد
بحيرى مضموم مصغر اياس بهمزة بسكون الناصح الجبل الذي على يمينه المابرك بتاء موحدة
مع تشديد الراء آخره وسنم بحم بسكون نهاء يوخذ الصلاة وجلا بعض اهله واسكان ثانيه وفتح
ثانيه وتشديد الجيم اهف ملا بالضب تميزيروا الباجر بحل لذا وقع واصله ان يقبل بدل ابدا
الثانية وابه شي يقوم مقامك لذا اوذن بن مالك بلفظ مضموم وتشديد ثانيه مثل عاصا بن مالك
اذا وجيء ابه اجد في المسند والبيهقي واسناده الجيد الطرف بن شي بتاء ثانية وجوابه بسم الناس
بحيرى بنوحه بالجيم بالهاء وتجاوز المسرون في ذلك بالذا لا يسم الناس بعض اوله وكرهنا لك الحنفان
سين بنوحه بالجيم بالهاء وتجاوز المسرون في ذلك بالذا لا يسم الناس بعض اوله وكرهنا لك الحنفان
سين بنوحه بالجيم بالهاء وتجاوز المسرون في ذلك بالذا لا يسم الناس بعض اوله وكرهنا لك الحنفان
اقصرت الصلاة بفتح الفات ومنه شيخ فموسوك بنوحه وسين بجيم وجيم ومواسلد ابدالك
في الحكم او لحاجة الزبير جوهم اي متوقون فيا هذا مدخل واحد وجه غير الذي اخذ صاحبه لان
ثم البعض على غير نظيره الخبر المسند المقلوب والخالفة الجزا مجاري سوي الصغير
والفارج عند نبي قال ابراهم خلف ظهري قال له يهدي الوزنه جوداك ثوبا وراها حاصا به
صلى الله عليه وسلم محتنا الحوت له فيه العاده حاذي به وبه وراة وجلوس الاوالك الجبل الخرب
له العاده مطالن مري بعض بغير شايله فان اهل السنه لوسطوفت الوجوه مثلا يدخلوهم مثلا
شايله العوق بضم الواو العوق كلاهما صحيح والهدم بضم الدال الذي يوت عن الهدم
والعوق ما يهدم ومثله الفرق وسن مراه ما حال الماء بهواسم الفعل ويجوز النصب المقتل
في العدس لان الحنيه ان اهاهم والذكر مثل ثلثا ثلاثا لم يحل بضم الصف
بفتح الميم المسلد من سنم لبس ريا موحدة مهموزه وسين مجمه منوحه وسيا وسنا ثم سين
مهمله قبل لما الكرت ما عندي يوم يكون في يوم الغوم والضب والجبر لنزوف بضم اوله او بحلو
بيم بسكون ولام خنوحه فقام ليلة الثانيه لذا لا واو ابو الوقت وهو صحيح على يمين شام
ليلة الصحيح الثانيه وكنى المركب بالضم والفتح فتاب بتاء اوله وموحدة اخره وروك
تاب بهمزه عدو في اي هموا لن كل اصبر بعد اصغر اسم ولم هذين الرجل العرب جميع
يا اصحاب الشجرة قال اسماعيل ليست حديثه يا ابك نفرس الكبير بالهاء
الاضاح به ولبيت حديثه انا زاحا بها وانا ياتيه اصحاب تاتيه بالكبير وابهم الا يستوثقوا
لسرن حديد موحدة مضموم وسين ياكل كه عمايل بتاء وتيس بجيم قال الشاعلي بحي
اصل ولو فتح قال لم يحي بفتح اوله وكسر ثانيه ومعناه لسنه ما يسبب الحدث الى اسنة
بالجد لله رب العالمين بضم الدال على الجاه تمارة بضم العين اكلاته بتاء معناه سلوت سعي

كالما بعض منه بتحتيه وسمع في رواية الجمهور قال له الناصح وقال الموكي شديد
ابيا بالاصرف نصر بن هذا في قبايل الزمان وما بعضه ايضا نصر خليل بضم الخاء
والشين المعجمة مصغر ابعدي بالتاء والفشاش شك الفاء موام الارض وقيل تباه بالهاء
وروي بالفاء المجد نبها وهو موم عظم بعظم بعظم اي باكل به سبب الحفيه تحكمت
اي بحيث وذاك وفي بيات بسكون خليل في مصر مثل من فانه بالهاء تعبيه بجهه قبله
الحداد ولنجيه وعنوان بلون نعاء موضع قبله ما لا تضرب له ذلك بالهايد فاذا
بالعين الهايد ناوي فيه شالها ابوجهم سوجه بنه فهو بتاء اي حكوه وتوبه شيخي
انه نذوق ذلك بالصلاة وبالعطر عطر وقد خاوم الصلاة تحيف حبيرا فيس بسين وهو
موري ايضا اما واحد تحيينا المجموعات استشاع ما اخرم بفتح الهمزة واسكان الخاء اي
وكسر الواو الا اعتصر بارك في اطوله واحف بعني بالصرا لا يسرا بسرا لا يكثر
بتسمع الشريه بتبديل وبالسيب بالسيرة اعماله لا ولا متسم بفتح اوله من القسم والقسم
والتقديب شرطيه بتبديل وخوف الفتا بجوابه بامر القراء في
الظهر وقال سمعت اصلي صلوه رسول الله صلى الله عليه وسلم صلاة العشي قدا
فاصيل يريد الظهر والعصر وهو الموافق للترجمه وذكر القاضي ان اكثر الرواة صلاة
العشا وجاية باب وجوب الصلاة قبل بدن اصلاه الصلاة بجيم وعند الجرجاني العشي قولي
الطويلين طول ويقول لنا بك الطويله كلبرى والطويلين بلبيه الطول حوريه يصل قبل
اسمه خلاله حباب بعتابهي وبالموحد بن الاوث بتاء مع جبل الصلاه بالجوان بن جبر جان ابي
سوف عكاظ كوتوسيه مع الموقوفه من الحكم عن الجبال الجاد نصرة وتميم بالهمز
توجهوا العوه وهو محله قد المختاري وهو موهم معروف وعند مسلم جبل وقال عند مسلم
وذكر القاضي له سند ثم وبلد الغيث ابن مرة اما بلد اهل الاسلام اما وقع اول الاسلام من الاوثان
الساكنين الصبح في سلم بما يعرضه ما لا تلاعب الاحاديث احملت اما رجل قولي الاجمل
الوسط فيات لنا بالتاء الشيخ قبل المولد ثم استمرة لك ولترجي منعوا ما تجيه وتبعه الى
الاحاديث الصلاه بفتح اوله كان يعزو مال انصار هو طوعهم من الهدم ذكر المدينة الصحابه
الهدة ما لجهه سيرة الغداء وقيل الجرجي وكانوا المسبوب عليه صلى الله عليه وسلم قراته بالجبر
وموضوب بالهاء والهدم بضم الهاء بشرا لوا وقيل بالضم اي يجمع بالهاء
اسم حمران بكسر الراء لوجه وروي فجعه وسامع وابا هريره بذي الحليفة الاسم بالتين
فيات لنا بالتاء الشيخ الجهد والحدوق صيتي بعلم لا بالوحدة ثم قاعدة
ابن طلاب وسنا واعلم الاعلم اي اذا فرغ بالصلاة من اقامه قبلا يستبين بضم الاه الشرا فيتوب
الفاتين مدة وموجهه الحديث في قولهم اذا لم المؤذن في الاقامه الى قوله قوفا من الصلاة
وجب على الامام الاحرام والقيام على علامه لا تزول لحرام الامام الا بعد قيام الاقامه وكصم
عاجلا بعد وضا وجه وسمعت سعيد بن المسيب ابتاعنا من تحت لا فرض وعندك ذو موجهة

مفتوحه وموا ولد آبس بالمد وجوز القصر سي بضم اوله على التصغير قوله ولعيم
الجيم غزا بنى جرش موضع بضم غنما على ثلاثة بعد مجيئ قوم وعش ليلة على الماء من
حماء بفتح الحاء وتشديد الميم الجوزيك بجيم مضمومة ذو يزن الحميري قصد بن الكاب
غسان شرب منه قد ذكرنا امعاله وروى عطاء عزا بنى الحارث بخبرا وله انه اخر عن خبر
نظك اتك خبرا فجاوب فلتمنك سنه ابنا القاسم بالرفع والنصب ان اباك يا معرف ذكره
لم يلجرجن بوب بفتح اوله وكسر الثانية عزا بنى سلول بيا شاء مرتجب وعين بهله وتعمومه
باب اذا اتم الرفع تشديد الميم وتخفيفها بضم وسكونه عصا وبهله
ابى بناء الارض وعظمه المدفع له صاحب المطالع ويعرف وقال صاحب الاقاله مصر
الشهر مصرا الخند باهلا لبيداء ابى شمسه فمن يزعم انه مدني وسط مختار ايوب المهاجي يا سارق
الشهر خند فلقد وقدد قريتا ان الناس يرون الا مصرا بما يعيرا تسويه وتطير بها ما رقم الجاذ
في الحالب لا اصل وقد سبق والحاليانه خبر الحوت وضعا ماء السلول قال الحارثي لا
يجوز الرواء وعند الناس الحاليانه وهو الصواب الحر بضم الحيم وما سهله وتوجد
مشدده ماخلا اصبا الشب المشرك بضم الشين والمعجمه سي بضم اوله حي مولد كد بضم
نوب وفتحه نضاله بفتح النون وتشديد الواو النلوس بضم الحيم بالسكان ثم الحيم
وكسيت الحيم المكسور وسهم من نخ الحيم وتشديد الواو النلوس بضم الحيم واسكان ثم الحيم
كبيرا وودوري مصيرا ابهم بضم اوله ابهم سيد الوحش بضم وتخويزها اي استرخاء الوتر
كاية قوله تعالى يتنون الى ربهم الوسيلة ابهم اقرب فعلى الاول يكون موضع نصب بدل
كانهم يكون بدلا من يدعون والى من فعلا كانها بدل على المعنى في يدعون من
الوسيل وذي بالرفع على انها بدل على الضم لانه ظرف تظم عن الماء قد كتب وبعد ابي جبير بن مطعم
وما انسب على الهاء وذلك قوله ابا برى احبت ان لا ترى ابا ولا تابع قد نصبه ماء الناس
ضبطه بعضهم بوصل الالف وتشديد الباء الموحده وضبطه بعضهم بقطعها وفتح وتخفيفها
الشاء من الاضافت والسلوت بفتح الثاء والواو اجمع هنيئه كليل من الربان قوله حنجنا
ابو نوبه وكان ابو نوبه موبيا شاء مرتجب ثم زاي وتخ الدال غير مصروف لدا الجيم الرواء
الاجوري فانه لما اسير بنى بالموحدة والراء اسمه قروس سلمه شيرا للام كاجمه ابو علي
المجاني اللهم اشدد بضم وصل وطائك باسكان الطاء مدح باسك من عوسك وهاء
اي سلمه ربه وطمنك بالدال والمثنية الارض على بعد بالمعنى غير مصروف بالشر
الى قول لهم من ولد مضر واحمد الضمير للوطاء او الايام وانما لسن لانه لم يلد على
المثاني الذي لا يلبس سلبرجم سنه وهو الحقد شوسه بالتشديد وجاء على البلدة اليه بعض
اجوب سلبر يجب لهم المسالم اعراب فيما قبل النون وسقوطها عند الاضافة وتحسنا لما
قيد الذنوب وتبرى تحي بجيم مضمومه وتاء مثناه من تحت الجحدل دمطاس يريد بالنخ يا رول
تعيب

تصيف الوآس الموية وهي الشك وطم الخطابي يتنصلوا بفتح الهاء ان ذا احد يطاردون
وقاء السماء الى الذي صبغته نصوا فليتم باسكان الفاء الماء وتشديد يا يلتيمه بيا الدهاء
بالرفع على الخبر طوالي بفتح الموالي وسطلب ابد يوجد وبه وابو جبير بني لنه بالجيم وتنا
جاز واهاء رعني اي تظم سانة السراط السعدان بفتح الهاء والدال وتشوك مزيد واي الابل
تضرب الشوك وما والا السعدان ان تخطب بفتح الخاء والفاء الانعم وجوز الشرا موس قوله
بوهدة اي مهلك والطريح مثلك من الوتاس مزدود بحاجبهم والدال مهمله اي جعلوا عضاء
كالمزدود وعن عبيد الجام الدال والمهملة الجيم معنى الاشراف على الهلاك اخضا امتلا منتهى
الماء الماضي على المتيس وروى بضم الفاء وشراها اعتقوا اسودوا الجبه عاكسوت سوق
العلم تنتهي بتاء وسين مجمه وآسوجه منتوجات اي سحق وكل سموم تخيب فاهرتي وكاذا
بضم الهاء المجمه والدال المهمله والمهوتية الفتنه الشرك قد الذوب هل عيب بضم الشين وعود
نفوذا من كبير الفتنه هل بضم اول ان نسأله بفتح ان الخشنه النفس بتوين ظرف وتنكير
ساكنه العيب وعيب رام خبيث على الفاء وروى مايل لما في مشدده الهاج اسيب بيك
ضبيه بضاد معجمه مفتوحه وآسوجه ساكنه وسط العضد جرين مضر بفتح الراء كبير معشر
عن عبد اسرى مالك ابن عيبه كبيه بالالف علامات الذي قبله ما سبق وجدوا بالنصب
اي يظهر وكتبه بعضهم باثبات الالف ومحقا قبيه تقدم ولايث بضم الحاء اي الابنه
وتنبيه ادم ووجد ضعيا لا يعرفان وقد تقدما معلى بضم اول ابهم سيد الوحش وتشديد الباء ولاحت
بكسر الهاء اي متبينه يريد بهم الثوب بالبدن عند الرفع والجود اعتذر رسول الله صلى
الله عليه وسلم عذر الاول لذا ابث وسهم من بضم الهمزة وبفتح الهاء والراء العضرا الوضوء والوجه
فاعتذر العذر الاول هكذا الكثر الروايات وقيل انه جاء على لفظ الشرفاء ما ذكر وروى
الوسط بضم الواو والسين مع والاسكان وتزلا واي سلبا بفتح النون وكسر السين الخشنه
وروى بضم النون وتشديد السين قوم بفتح الهاء الهاء وتنبه قلعة من الغيم الاوتبه بفتح الهاء
تهامس كسر مات متوجه وتأملنا عزا بنى حاتم عاجهه وهم عاهد والاوهم سقطا الوتن
لما عاد نا بالجب شعرا بفتح الهاء المشروع عند الحجر بن وهو عند
الحجر بن الخاء والدال باب توبه بنه الصلاة بالجب لم يكون الزبيدي بضم الراء
مسموم كسوره حي تهوى الفايل قد مشى بفتح النون وكسر السين وبضم النون وتشديد
السين الاعشرش الحزيم والوتن وما نام الدوا اعلمن صلاة الجهل
الرجل كبر الجيم ان المراد الهيئه بن الجهله حاتم يمليش بحر الحمر طوس بحر الحمر اي عظمه للوكو تفار
لا اعدا عظام الظهر قوله قاب اي طالبه عن الدنك قال فما رحم جلب المطالب بالحق الوراء
عن الساس كسر الهاء والواو الصواب وحمل عن الاصيل بتقديم الفاء قبل الهاء وسوق
تعجب وقوله ان محمد لم وجد له كل فاء كذا وآلوجد تقار تمرة لا اعترف حلمنه عبيدا
عاجهه اي عاجهه هم على الشاعر والعاهد عزعبد ابن مالك ابن عيبه باثبات الالف في

الذي كاسس المأثم الاسر الذي يأثم به الانسان او ما الاثم نفسه وضعا للمصدر موضع الاسم
والمعنوم مصدر وضع موضع الاسم اي معموم الذنوب والمعاصي وقيل المعزم كالمعزم وهو
الذي يربيه بما استدعين بها يعزم به الله ومنها يعزم بها عزوعن اذا به نادما من الحزن والهم وهو
قادر على ايذاء ايه فلا يستفاد منه قلما كثيرا مثله وروي بوجهين مغفوره من عندك اي عجزي
اي سوائي فكون لانها على يديه ما يتغير بالله ما يتغير بالله ما بضم اوله ما حال
بك الفارث يحرثها بفتح الصرث وترك يبكي منه المكاث قليل ثوب فاراه بضم اوله ما حال
ازيوس كما تكون وبالوجه عقل بفتح القاف ثم عنان خبر المرء على عاجلها شب
اعلم بذلك معنى الاضراب وقوله اذا انصرفوا بدل منه واسمه ناقد مكاود الدهر قيل يعلمه
وقيل مثل نجمه والدهي والداهي اسم وعدا سواه تحريما مرطوبا نبه المؤن السجون
وحمد ول ويكون خلت كلا ملا ملا لا يلابس بدا اي ساب التنازع المتعدد وبيانه بالاسه
العاقرة المبتر طرف وحمد وحتى كون مهر طبن خبر اللام تاكيد لمعنى الجرور وقوله ثلاثا
ولا يكون كما ابت في الزاد الروايات وروي بلاث ولا يؤلوف والوجه من جمن ترجيف بضم
الدال وفتح بالحد بيه بالشدة في الخفيف على الركب الحرج واسكانا فما المثلث وتنجيا اي
عنه مما اي عطواصح من عادى مومن بي وفاء فراما فانه غيا للتنبيه فانه المقربت
واحاوزت من اجله ومعناه الاخلاص في انه قابله بالايمان حقيقه ولذلك حق من اعتقد
ان المطرين من الحكم فانما سل عنتدوا ان الله تعالى بخالقه ويخترعه ثم نظم بذلك القول وهو
عقلي لا ترعد اسرن المنبر بضم الميم وكسر المؤن واسكان الياء غير منه ثم نظم بذلك القول وهو
قرب نعم اوله وثانت مرو اجاريا في لحنه والجيد صوليجا عدت الات والتا تصاريه وصوارب
الرسيك بضم الراي معد بيم منوحه وبين ساكنه وبالوجهين حلبت عاجلها بوحا عا
مجي اي تعد بيم مشوحه وبنو رواية اوتيد ترب بفتح اوله الفوم بضم الفا المثلثه والفوم
المؤن بعدي من عند الذكي لمطع اوطبع ولم يلبغه وتنزل البين بحرالمؤن خالد بيم منوحه
وهاسكا كروام منوحه خمه بنوك منوحه حمدات منع الفا وكسر الصاد وبضم من كيف
بضم الفا ونون الصاد نقد نقاب ملسوق قد في المطالع والصواب بيد وهي اي بوجهه
اي طبق شبه بالبد بلا سد اوبه فلحب وقد دكم الهارب في حداب الاحلام من جاحد
اي حالم عن من ذهب وقال اي بيد وقد ترى ذهب بعي فيتا وبنو سل بنا واو وذلك مثل
هذا الجواب كما قال الخطيب الذي فيه جواز اظهر مطبوعة احمالا ان كان ثابت ان الطبق
نبه واما تجي الاشكال على رواية الفد فانه يصعق اجراهم وان يلبغ وحنون وبيد على في ذلك
الطبع ثم سبا الرايه شفا هاتر بنيد ما تبغ آمرا والفا وشد يد المؤن ثابت
وصول الصبان وتنجب عليهم الفل والوصو بضم وحصوتهم بالاسم عطفا على وهو وكذا
وصوتهم على ترسو بدبك الجهد وقيرا الشوق وجوزنيه الاضاف شن بفتح الفين فانه
بالمد اعلمه وتوكي بانه عثمانا اوله وشر الدالة فهو افاضل الم الرواية الكبرى بجرام

فلاصلي وفتح الما على الام كي والفاء وابن وروي بكسر اللام وحذف التا على انه امر
سته وروي بفتح اللام والتاء اتيا سالته قد صاحب المهم ومن اسدها بان اللام يكون
جواب قسم محذوف وحينيذ تلزم اللام في الاعرف وقال ابن مالك روي عذف التا ايضا
منوحه وسالته والالام عند ثبوت التا تحذف في الفعل بعدها منصوب بان وحده
وان المضارع تاويل مصدر ويجرور واللام ومجرور بحتى يستدل المحذوف والمقدر موجودا
فتبادر لما مدلهم ويجوز على بعد الاختلاف ان يكون التا رايت واللام متعلقة بقوله واذا
واللام عند حذف التا لام قسم وجوز فتح على فتحة سلم وسلم بحذف سبد التا والواو وهي على فتحة
قويش واما رايته من بلحب التا سالته محذوف لان اللام لام قسم واسلت التا حنينا
وهي فتحة منهوره اخرى كمكن التا منوحه وتراء الحسن في قد وروايا بين الرا وبعدها ان يكون
لام الاسم وثبت اتيا في الهزم الفعل بحرب الصحيح كما قيل من تبتى وصبرا حتى فانه يكون
اصدق الحلام اصلح ثم قال لم يلتف لانه اراد من الحلم فقعد والي والهوس وانا ما لكم
على الاشهر وجوزيه المنع على ان من موصوله على جاوا ثان سبق منطقه في كاد العلم عاش
مشاء مكث وسبق بحمد لبس قد نصل هذه الصلاة عزم بعزم غير ونصبه لوقوع منصبه الذي
جاء حاجا في احد عزيزيد ولد اذ تعزم الحل المدينه برغايس عوجه وسين مهلد الخروج ٣٢
العبد فعلك الحواء بهوى بضم او لو تنكحه الى الحلم كما تهمله واللام منوحه اي الموطوء وبل
الاصبع اللام فاذا اراد الحمل الذي على فيه ساتنا فواحد عزم ثم غير ونصبه فات
ان كان بخبرا في المحذوف عيبي ترى غرضه بثات وزاي منوحتين بن ساعه بفتح اللام بما
اضراف الصاد وكاله سناهن بضم الميم بمعنى الفاء بمعنى لتنصرفن الصاد الميت وموظر
تعاونوا وقد سبق برئيس تبريح بزاي مضموم لم تكاد لحم
بضم الميم وفتحه واسماء ثم بالاوان لا جاهم والتالث لجمهم فيه فان تعلقه بالجريك للعاقل
كمعزى وقعد لقدراء عبرا الخروب فرما تابع الدنيا المسابون منزله اي الوجوه التي هاء الصالح
قبل الهلاكي وفي وجود المعنى ورواه مسلم بلفظ عن الخروب من اهل الدنيا والاول هو
الصبه المضيق ثم قبل الفلاكي يد معنى غرض وقبل على الهود غدا والضاري بعد غد
كذا الرواية ثم الهود على الابتدا ومسلط الى بخروب الوثنان لاهون اخبارا عن الفلك
واصب عند اهل الفطرت والواجب ان عند رمل الهود والضاري ضفاتان من اهل المعاني
يون طوت الوثنان خبرين وقيل ما قبله مرمية اليهود وبعد عند غيبه الضاري كما
انها سلمان محذوف فالهود مطلوبن عند اهل الضاري عند غدا ادخل يحل من الهود
الاولين وعمان رضي الله عنه ثاف سلفت فاسبق المحاج بتاك ملعلت عنك لاهل اعلى
اسم فاعله واستفتك قتاله والوصي ايضا فاذا لم تعمل تركه السنة الموكده الذي الاصل
وجوزنيه الرفع والنصب فالرفع على انه مبتدا والخبر محذوف تقديره الوصي فتصر قلبه
والنصب على انه مفعول باضمار فعل يفتكر عقول الوصي وان الفسر والواو مخصوص من

الاستفهام كاثرا وكثيرا قد غرعوف واسمه ع وقال السيد روي بالرفع على لفظ الخبر والامر
اقوم والمد على لفظ الاستفهام كقوله تعالى أأنت قلت لهم وجوز النصب اي يكثر ذلك الوضوء
وقد اسهل اهقسا او اراد اعلى بنفسه لان الضمير يرجعه على الاسرار لفعل الوضوء
نصب لقتل الانكار بين الوضوء وبلاده قال الوضوء اي اراد الوضوء والانصار عليه صنيف
ايضا حرى جاؤا د اسهلين متوجين غمان بضم العين جبل يحلم جبل اي الم وحضم الذكر
لان الحلم اكثر ما يبلغ به الوجاد قوله عليه الصلاة والسلام لا يصلي احدكم حاقنا ولا
بحضرة الطعام قلب ما بلغ ١٠ الشاء وان يبتن اي مبيتا لك نه بذلك اسنانه غرا كبارا
نصب على الحال بالنفس والاصل يقبل الغباء نحذف الموصوف دجاجه ما تبيع والبلة
اسم الاناثي بالشرب قد رجب وحلي بين تثليث والواو سبب بضم الواو على ان ما صرب انفت
وعود الفقر على ان ما منه نعت حله سيرا الحرا لبس ونم اياه المد وقد اي القطاع وعلى المعاء
صفاء من الشيئين لا ثياب لوسب خز وروي بالنوب على الصدر والبرد ذكاء الحقاء وقال الحقاء
سيرا كانا ثيابا نا نه عليه الا بالن بن وان قال سبوحه اياب نعلا كسر لكن احاوي بالحرم العاء
معنا حلة حبرة وقد غبر نوع من البرد قد خالطه حرير سبيت ذلك ما يؤتى الخطوط الرقيقة
اليه وقيل بن البس وهي الطريقة فيها ثوب مخطط على سيرج واحد مطارد مورخا جلب
الشيء يقدم في يد نعيم واسلم وقد صحبه نكا بالمرأة انه له شركا قال الشاعر الذي يبرز
اليه قد قدم لهم اناء او لهو اخيه زيد بن الخطاب له اصابت وسب وشد احد اخر
اطلقه تلبسه انا مقبلكم بيوم فاعبد الوتي يوم وقال المذكر الحرم الذي يطاف الطلب سمو
عمان بن حكيم وان اخاه له فانا زيد بن الخطاب احرم فانه احرم بالحج تعالى
بملتين وباين وحدين يضحه يقاف وصاد مهملة كذا لا تزم السيئة وان البس ويقين نصاد
نجي لا تمنيا الطالع اي مضنته بابا بالنون بعيم الاسد وفي الحاسية بنون بيعه هوالا يعيم بعضوه وداد
تنتين بوعي عيم الصبي بضم الضاد وفتح الياء السيد لبن بيعه هوالا يعيم بعضوه وداد
فحنه وسمهم من حوبا والا سالله قرية من قرى عبد القيس جدي بشكر بالراء والسان الشرب الجيد
ك وروي والاصوبه له زاي متوجه حلي بضم اوله اراحج بتشديد الجيم اي ليلة من شوال
بالنهي بضم مضرب سابه نبيس بجم متوجه وبا موجده محمده مانوت يقدرون موعد
الحرج وهو اعتمل بن الوبه وقيل مانوت يا نوف الوالي ما دان من جهد عبد الدين من
قرابا اذا بلاغ اباك او ابيه واعبد باتا نيه والكم تطهرتم عوذان حلون لا تنبغي بالاحرام
بها والشرط قبل احرامه ان احرجا بالحاء المهملة من الحرج وهو الاسلحة وساعدين اولوا الرأي الفاسد
اوهم الاي اولين سبب اشتباه الامر عند عبد موكوم تسقط وتكليه وجود زايد الحاجبين
الحجر يا سان الحاء تبيد، الفاتي وقال الجوهري مثل ارى مصرح الحق والاسان ساء شان
وهو الواو به براي وقد يعلمن ان قوبلن ذلك عزمه اي جرى اجب قعود وش رب
نعم الحاء المهملة مهنه انهم متخيرين جمع ما بين كتاب وشيء اي خدم انهم سبع بين مهله

الموادب صرح وروى بعض الثقات ماء وتوحه قتاء من النبوات والمواظط وكلد صاحب
المعجم وروى خارج الصحيح ساد وادب ماء بالجرمق الى اضاءه الجود بفتح الجيم المطر الغزير سحب
بفتح اوله وكسر الثالثة الغمر الماء يغمر الطعام او الجراب عمود بفتح الجيم الطعام الغزير وروى عمل
بالحاء المهملة والقاف بالماء بها كبرا بالباء والمدهش وبح وهو الزهر الصغير الذي يسمى الحرام مؤرد
مثلث الهمزة اعلاه ذا مالك الملز بكسر الميم ضمه بضم الثاء وفتحها سلفا انصب على المفعول
وعند الاصيلي بالرفع ووجهه الفاعل به مفعول لم يسم فاعله محمول على انه هم الثاء سه انه لهم
على بنى بنا مؤرد هم اسناف فقال له سلفا اولون سلفى سيدا وخبر لها وكون الفعل محمول
اوسا وبا مؤرد هم خلاصه الهجو والمعجم الطبي عرقه بفتح العين المهملة واسكان الراء والقاف
العظم الذي عليه اللحم شبه به بنا اصوا السلوى ايان اصلاء السلوى قامت بالطبخ سام قطع
اللحم وقيده بضم ما بفتح المهجه والقاء كي موده الذي عرفت وتصرفت بلغه بفتح العين
صلاة الخوف ورايا اي كانها حوه عاتكه مثل منتوحه وباسكاه وواو منتوحه عدد ما آلفا بالف
وشرع مثل بحمه معضوه الزبيدي بزاي مضمومه ان كان بتاء الفم اي مثل وحى وروا القاضي
ان كان بالمنع بكسر بعض ابنا الاولى وفتح الثانيه ماسرني تلك العمة العمة بالمد بدلا وتعميم
تلك الصلاة بالمد بكسر حلاة اطاب والمطلوب راكبا وايا وروى وقايا غريبا
بضم الغين وفتح الراء واسكان الها مضرت بالراء مثلث فتح الميم وكسر الضاد وبمثال جبر
السين واسكان الميم اذا عوف العوف اي ثبت الفعل لما عل ناصب الموت والمنصوب فاتف
اين ما بالفتح والمضرت نادرك بعضهم العصر مضب الاول ووضع الثاني تاهوبا وروى بهوبا وانبا
لفتان محمد والخير بالرفع والنصب وجه بفتح الالف والراء العبدين فقال يا رسول الله انبع
من تجاري عنهم ما على الاسود وروى اتباع بمن تجاري بالرفع نبها على الاستثناء موجه لنسمه جاريات
الجاهلية الا الفتاكا فلا علام في الجواد سيات تحلى من وبن الباقع نبها عنيان اي ثم فان اصواتها
باشاد العرب وموشرين الحداء خاف بضم الفاء المجهده وفتح بعد وتاء مثلثه فاف مضب
مضرت ولا مضرت يوم ذاك الا الاصابة الجاهليه الفتاوا فيه وكانوا فيه الاسلا واسلم الاوس
على الخزارج وبعات اسم حصن لاوس وما بحت بالعين المهمله مزماة الشيطان بتاء الثانيه صوته
وبدا ابن العصين لنا نظر ناسه لما مسح منسخها لما مسوغه عنه من تحريم الالوه الاصنام نطقنا ولم يعلم
ابن النبي صلى الله عليه وسلم وقد رمن على يدا الفزر الصبير وانه لبيس عند ابن قبيل المنكر وعند ذلك
قال له النبي صلى الله عليه وسلم وهما ثم عقله الا بالحمد بانه يوم عيد اي يوم عيد او يوم وفرح شرعي
فلا ملام عليه مثل بذا ولا يعد يضر على الطوت بمعنى الاخوا والمتروك به محذوف ذلك الحالة عليه
وعليهم بالحراب والتشريد وكم الالب اوقد بفتح الهمزة واسكان الراء الوقت الاكرا وكرها
والمراطهر وبعد الحبشيه ملك بكسر اللام مالك حسك بمعنا ملك بخبيك وهو محذوف هنا
الاستنوام بعيد بضم الزاي الماي بما شاء من كف وبام بطن من هدان بالمالك وروى
مما يمين قال ولسنا بحنين الحي لعيسا من عوت الدنيا ما يرينه المنيات الموموات بذلك
اسوا فقيدين بتخفيف يا كلام الامام والمام وهو كبر الناس عظماء على

وبذا انها تعرف من المنا المناه اسوا امير روى ابن امير منه بخفيف النون اي حاجته وفاه جبرا
جم بالمرور المسك ضبيين فم نسيكه مدني المدحه يوم اكل وشرب بفتح الشين فتحها
ولعلت ان تكون ثلاثه بالرفع والنصب الخوى بفتح الخاء وضمها والاول افصح غير مرور
لا الاي تعطى اللهم مرو ان الفضيه على الصلاه فقد قبله عثمان ومعاويه وزاد محمد الوزاب
مسه مضمه وذا المبسوط لمالك الرسي وعلمه عثمان لمن سارى باب الخطيب عند المنبر عثمان
خلاه برقه جهلاني واسكان الراء الله عطا الزكي بفتح الثاء المهمله والمد الصبير
من الحلي يلوى الاذن وحكى فيه كسر الفا الحجاب بكسر السين وفتح الثاء المهمه خيط فيه خرز وجمه
جمل كتاب وكتب زهاء الحاكي في بلاغي من طيب اوسك وقيل اوقرنا لبيس غير طيبه
نجي بزاي مضمومه موجده ابو المكرمن بضم الميم مضمونه الجنوب بضم الجيم وفتح الهمزة
الملاء بضم اللام بفتح الهمزة الفاء الحمد الذي بضم الحاء المهمله وسكون الميم مجاوزات
بالسام انكاه ثنا بعد الساعه الفاء بعد ذلك قبل جوابه لقد دعنا ولو ذلك جزى المسيح اي ملاه جهم الحمى
في الايام العذر وفي رواية في ايام الشر فتح موعن بمهلات بالعلى في ايام الحنظل في ايام
العذر بسند ابو ايام شعاريه وانفعل خير المنذر وسه سلمان فضل والعشير بفتح الباء الموحده
عشيره الاماكن كوله له تقابل والفضل الذي دوداه سيوبه بكتابه مثل ما سرني اهب الى المرتبا
الصوم من عشرة بالجيم وسلم به سالمه الظاهر وهو اصل الراكب الجوزي وهو ذلك
وقيست بواو الصحيح من فع انقل الظاهر بتاء الاجل فيه وجهان احدهما ان الاسلا متصل
اي الاعلو جعل ابه اسلنا من الجبل وانا بها اله منتظر الى كل رجل عزم فاكلوا اشبه فلم يرجع
بتاء الفعل وجعل ابه اسلنا من الجبل وانا بها اله منتظر الى كل رجل عزم فاكلوا اشبه فلم يرجع
بتاء الفعل في ابه اسلنا وجمع اهو وانا له مرجع هو وانا له مرجع الله الذي فيرزن الله الذي في العواتق
الحديثات الادراك ذات الخدور وجبر اذا تعالته الحدود والخدور والستور وقيل البيوت يجمع
به الفتيات الغرور على بعجه ربعا بعجه ولبوه في روى ولا هي تماس من سوء بضم الهاء
ولا باسطوه بالنون وضب الثوب بالاعاد وجمع نفرا مباكم شاء بتاء الثانيه صوته
وروى عدد اما الاكبر خاتم لا هي ترك بفتح الراء ثم عطب بعد بضم اوله وفتح الثاء المثلثه عجلى
بضم اوله واسكان ثانيه وروى بضم اوله وكسرها مدح الشديد اياسر مع بالجلوس اي على ذلك
حرام اكات الذي حسن بي بالحسن بن سلم واكل الحديث عوفا وبن وفتح واو بضم سلم
لا يدري جليد بن بي وهو نصب بن حسن فدا كبرا فايد وسمره بالفتح يصبر عند الله الفيرى
ويشرى ويجوز رفعه وتصبه الخطاب الحجه وقيل الخطاب وقيل المتنه سلوبه راسها في قيل المراد
به الخمس في سلوبه من جلابيه وقد روى كذلك وقيل وعلى المواساه فيه وانه واحد وبيلها
رواية بلبيب صاحبها طايبه من نوبها او ادوس على بن المالة في الجزيرة لو الشاة في جلابيب
اسوا لك صحوح الحيض بفتح الواو وفتح الراء الثاني بضم الراء الثاني وقال وانا
اسوا فقيدين بتخفيف يا كلام الامام والمام وهو كبر الناس عظماء على

الامام ابو الحرص عمار وصاد مهملتين مكسا بفتم النون والسين مع تسكينه وبي الدبه واسما
بالاسكان فالمباهلة فالله المبهوبه عنادا عن حمه مسبب عنادا عن ان يحمد عه الحمد على الاعتاد وبرك
بفتحهما وكسر بزي عن حمد بعيد بفتح الفا واسكان الهم بالاحمد بفتحه المهوبه بفتح الفا اي معوه فسوق
تيم متولون اجبار اسمك بسام بالجمع وعلى يدنا المهوبه من انتاجها مرى فرلد عاد الجبري بنون اب
يعيد نجه بفتح الدال وكسرها خاصه بفتح الفا اي فاته ابو تيه بفتاه مضمومه اذا ان يوعد
بالرفع باسه وخالف جواب الشرط هذا عيدنا ابن السلام بالعقب على الاختصاص اي الدا ابو يوسف
ولد ابن الاسلام تدبيات اي مضربان الدهب بفتي اليوم مستترة جهلا بدهم اسا بسلون
الهم نصبا على المصدر اي انسوا اسا واعادوا اوتيل على الفا اي اسيل الماهل بلام مشدده الوبر
بفتح الواو وكسرها ملاه اليه بنتي شي فحرمه بفتح مثنوين فحرمه باسكان الحاء المهمله في عرض ساده
بالضم الباشات المحمده والفتح المتوالي الذي بفتح المثنين الخير فيها الرحمه وهو في انطيل كالب
الاذان ابنه قتل الاب حرف التشبيه وسلمه بما ابات الفتيله ما الا اوكس بعزمه جوزيه والعدالوم
والعقب قتيل اوتيب بفتح الواو اراه بضم الواو زها بضم الواو مع الدال اي الدوزية الدوا لو
فجاريه بضم ملسون لحق ترحيد وعلى بضم الواو سلوس العبر الملبس ودواب بدا الجهه
منوجه غير مصرفه الاستعانا بالمد طلب المعنا وحد بيت المرفاسات الجهد فعاد سو
السلو واسلم ما لوا الله وسبر الله وسبر الطرب وقيل في سل قيل مودعا وقيل مرحبا
الهم سبا كسب يوسف ويلا بحكة اي ترسح والمصدر الحاء الوم بوض على يعاما لم
الواو فيه بدل من اللفظ بذلك الفعل والتقدير اللهم اعب وسلط والرح بها على اعنا وسعد
اي نقول اللهم اللهم بهمزة قطع وقد صاحب اللهم الهمزة المقدره وقد تقدمتي الاعتصب ابيا وقد
الله مولانم قوم من الله كله اسلوا اعتنم الحكه وغنوم وبعد ذلك بموسم فجاهدوا الى
النبي صلى الله عليه وسلم اللهم اشدد بهمزة وصل حصب بالحاء والصاد المهملتين اي اهبر اي ساكنه
وكطوا بالضب بحرع وشد اوفي بالوعد على الاسيات الخطوط فاه صاحب الماء بخط المطر
بفتح الفاء والخط الناس بفتح الخاء وكسرها وبنو الاعداد بالوجيز في المطوح فجاء الناب
بضم الفاء وتسرقا والخطوا وتدفيل ايضا بخطوا اذا اصابهم الجهد والجوع يجوزان جزاء
موصوف بموصوف لم يكد ما منع منه وهو قوله وسارك اقوام لا بالبك سيد الخوط الدار
غيره رب واكلا الدما ما يجب عليه حمايه والدرب الماء والمواكل المشكل على الجاه وسهم
من جوسية ايضا الوم والقصب وسقو بفتح الواو والهاء ناسبون الماعل وعاد وعمير سقون
ويجوز فيه والعاد بكسر الكاف الذي يتاول القوم اي يخبيم اسرهم ما فعلنا به وامله من الجيد وقد
منيه الطعام في البطن لا يتاصد التوب والصحيم ما نعتهم بما اي عنك به وسبع به والاول
جمع اول واوله واصله فنا الواو بالسر قوبل الرد والفوجان يحوبك ويا
يوم عجز يدعون الكيزاب بالضم وقد يبدل ابو عبيد الهروي الحاء والشين معا وكان الحكم
بفتح اوله وكسر ثانيه وحاء المهرجه الواو وكسرها ورسول الله صلى الله عليه وسلم نام عند بن الحكم

بن

بن

في موضع نصب على الحال وانقطعت السبل اي الطرق وهلكت الاموال وقدم ما يوكل في الطرق
فادع الله سقنا بفتح الفا والجيم على الجواب ومنهم من قرا اليا والفتح المفعل من اغاثه والغوث
وهو الجاه به ووثق الوطاء فيا بفتح الفا والواو وعلى هذا جواب الامر محذوف
بحيث ويحيى الناس اللهم اسقنا بهمزة قطع الهمزة وصلها له ورد في الدوائر الثلاثي ايضا
اللهم اغثنا كذا الرواية بالرفع وما في اي ب بنا عيثا والهمزة فيه للتعدية وقيل هو امر
لا من غاث فكذا الما اغثنا فانه من الغاثه وليس من طلب الغيث بارك في السماء
سحابا وقوم بالنصب والجر وبحتجر الفطر من السحاب وخص الوعيد بالجبل
الخروب ورسول الله قام خطيبا لذا ايضا بنا على الناس عقب ورود الجرف على
الجمر سلع بفتح اوله واسكان ثانيه جبل المدينه بفتح الجيم وهم الشيء وهم الشيء وهم الشيء
ثم الخروب وما في مثالا للاولى من احد وقيل الخروب العذاب وخطرة الرحمه سنا
من بيت المقدس بدليل الرواية الاتيه نظر واسم احمد اي حمد وكانت اقامتي عاجلوه على
الحبه الى الجمعه والصورت الاول وكان بعد الرواية محولة على قدرتها سوى ذلك اي اصحا ورواه
الداودي ستا وضرب ستة ايام كذا اقامتي وهو يوم وتصحيف حوالينا ظرف سقى يحتوي
اي المطر وهذا اوامعيله حوالينا اي اجزاء الدار المدينه حيث تواضع الدابات على بالدار
وذية مرتبا من المباني والمساكن اكام بهمزتين مكسورتين دون الجبال وروكيا اكام بهمزة مفتوحه
مدودة الظراب تلا سنا مكسورتين الرواية الصغار واحدة ظرب يوزن كتب وحصب
الاكام بالرا وفوق الظراب اي من رؤس الجبال فطط المطر بفتح الفا اي انحدر وفي الجوار كرا
فادع الله يمسكها بضم اوله وفتح عليه يا سيدي وفتح ما الحبيب يا استفتاح على المبتدا وفي بيت
ذكر المنبر الا ان تولد عطب يوم الجمعه بدل عليه فانه كان لا عطب يوم الجمعه بعد اعاد الجمعه
العلة لله اسماعيل يا اللهم احد اذكرنا حديث ابن عوسجا الوداع واذا فاد الحديث الجدلة الله
حول لا يحزان بتاك ان النبي صلى الله عليه وسلم لم يحول رداء ولم يقلبه لا يوجب ان الاول
واحاديث الحباب الثوب نصب على المصدر اي سقطت واسقط الثوب فلما منوعة
بامر الا استثنا عقبا الى الامام يستسقون اللهم وهم وجاء الخاء الترجيه
التعنت الشديد على ابن للعامه متاهل الامام ان يستسقي ثم اذا اتى وان كان ثم رايه بهمز
الخاتمين ثم الصنوبي اي المنبر في المدينه وراد اساطين عمر وقد دعا رسول الله صلى الله عليه
وسلم فسقوا الغيث فاطبقت عليهم سحابا يوم وصبح حديث بحديث بن مسعود الرواه
ثانية وام المطر في الدعا بكشفه اذا كان في المدينه وحوالي من المطر في الرواه اصبحت
يوم غيم فاذا فاذا في الكعبه بالمطر اي ملاني الماء المدينه حيث ما الشنه وهو الشنه
فتح الباب وهم الخبا على علي من فسقوا الناس ما فوق على المدينه من الغيث في فسقوا ونزل

على ما سيم فاعله في اللغة الاخرى ما قدم صنيع الجماعة فادع اسم عبيد بالجيوم والوقع مكفلة
من كفلط السحاب اي تقطع وسرق والكفلط واقتطع اخوان ولا تطرد منع اوله وضم ثالثه
الاكل وهو اخلاط بالنى ودوهه كلمه محنونه بالبزد واصله الاستدارة عبد الله بن رباح
فاخرجها من الحجر حتى طرحها بضم اوله بنى منع اوله وكسر ثانيه اي اشتد السموم عليه حكاه ابو
الفتح عن الحجازي وقيد الاميل عنهما تاخر وقرجس وقيل وقيل صنعت منتن من الناس
طايرا اصابه المطر وبلل وهو كل شيء الدنوب والبسته المدة كانه وحذيه الطريد وهي لحن
من الثلج وهو الوحل وصوبه الخطابي قد وكيل ان يكون منتن اي لحم يوبد او الطريق صار يزلق
وشتا ونه مشي الخط وقد الحافظ يحيى المتوفي اعلم منتن اي جلب وسقه مرتبطات شيئا اي
البعيرات اشدد ثيابه اي اعلى يحرن فلم يرح اي استرح وجعيدة اللغة قد صبا بلغته قد اليه المطر
كاملة عن ابن عباس وقد الواحد كب انه المطر الكبير وفي رواية يلحقه الهلام سيا منع الشيء
واسكان الناس الميت وامعا الطرق حتى يرى باعز اطنه كان يدعو اخر جاله صلى الله عليه وسلم
فاكل اباط من الناس متغيرا نه مجوم مرواح وكان سنه صلى الله عليه وسلم اسيض بعد ثلاثا
من قطع اي قرض الخطر وطلب زوله عليه شعرت من الضرر وغريب هذا الحديث سنتي الجمع
الصوم بهما المشرق في موضع تظلم المشرق اشتوى اليد والرابع الدبور بالفتح الريح التي
تقابل الصبا والقبول قبل سبيب به لانها تاتي من جهة الجنة حتى كرفيتم الماء ينتفض اي ترتم
والضب ترعون قرن ثم من قرعون قد اللهم بارك لنا قد اوعدها عهد الله مرفوع الى
النبي صلى الله عليه وسلم الرفع عوف كان يتصدق على عمر كرة اذا اصل الشر وحديث زيد خالد
سوى الحوت هو الغدير الى السواد وسدكت وجهه اذا نبيه والخوف النعمان وقيل الماء
في الشمال الاسمت وقيل الفرات الحسنت وسمعنا قاصرا وسمعنا قيما لم تسمعه الشمس وكسر الله فاذا
رايتموها يتم عبد الله اكاعا على جنوب الضرر وروي عنه بن عمر الكبوت واما عليه عبد المذكر
تقاصر منتن جعله اسفرت ان اشروا الوليد ان اكونه اتاني انه الذي يخرج الحرب
لا حسان منع الاكوة قد سمعوا ان يقال بالفتح قلد بن الصلاة ما رل لعد اخبر من امير على
حمل ما تحبه مكروه بحد المبتدا الذي لا واحد وسقيه على حمله مجاز به وسن ترابن على اسم ملوكن
وجوزوا انفقه الوكر غير ان يكون له موضع خصص على الوضع عند على اللفظ وقد الله عز اذا
وقصات بلون صنعه احد على الوضع والمجيز عند وسنى الوجه كما قيل في احد اخير من اسم
واما نسبة الميت الى الميت وليست من المعنات اللايتيه به قاولا بن نوزك على الوجه والجم
ولهذا اجاز من غير حرم المولى اجاز اللهم اللهم اجعلها مامون منصب
الصلاة على الكبابر والصلاة نصب على الاغراء وجامعه على الحال معوية بن سلام يكتبه بالام
الحديث يكاد الحمد وبا منتن خير بعيد منتن جهة خصت منع الماء قد ابا الله فاسب
السبة منصوب على الحال المركب والمصدر طوالي منع المولى الجوب بضم الحاء وفتح الجيم
جمع ككتب تاخرت وهو سمعي فتنت وقد صرح به في رواية مسلم فلم اسطرها كانهم قد اطع

بقاء ثانه له ونصب العين اكرم واصبت وجوزنه الخطابي وجبن ان يكون معنى قطع
ما كبر معنى كبر وان يكون افعل يعضل على اي عنه ثم حدث وقال السيد بالام
تستعمله العرب ومتولون ما رايت كوجل اليوم وجلا والرجل والمنظرة بعين ان يقيم بالوجه
متولون بعناه ما رايت كوجل اليوم وجلا وكذلك ما رايت كمنظر وانتم الهوم منظرا وانتم
ما رايت كوجل اليوم وجلا ونظر اليوم منظرا قد ذا المضاف واتيم المضاف اليه مقام وجاز
اضافه الرجل والمنظر وقد منه بالصفات التي لها مقدرة والبلدية والمنظرة
اي بريد المكان المنظور اليه او الى المنظور اليه تقولون من المعاد والمضاف اليه موضع
المعلوم كقولهم درهم ضرب الامير وثوب نسج اليمن وفي عين الكاتب بنا اسم وتدبر ما رايت
سنن غريبه في كتاب العلم نجد الفاقة في الكوب منع العين بعد وتبقى وتبادية العناق
باب الصلاة في كوب الثوب فيه ويوجرن الحنت الشرعي على عهد رسول
الله صلى الله عليه وسلم قد الاصاعيه الحديث لا يدخلن هذا الباب واما ذلك من هذه الواو
تقديره اتي الماية ساير الاحاديث ان الشرع الفواتيان على عهد رسول الله صلى الله عليه وسلم قد
والذكر ذو ثناء من عليهم اذ خوفه بعد الباب ان تبدا لحنت الشرعي الفرع على عهد رسول الله صلى
الله عليه وسلم في رواية لبعضهم ولذا اقول ذا اراه يقول انه اذا دخلوا في الباب من قوله ثانه اذا كانت
واذكر عاد ابا ما ما فرد وي ما بالرفع على جر مبتدا اضمر اي انا قد سبيوه والمعنى الى هذا الكرة
كلامهم اي انوف وقيل بدا بالاه عن يزيد بن عبد الله بوحدة مضمومه زاد في علاقه بضم العين باب
اليه الناس مثله اي مثلوا الجهم مروان جهم ملون الوليد هو بن سلم بن ضم موعبد الرحمن بعض
ساما الصلاة جامعه في الصلاة وصف بعض على الاعزا وجامعه على الحال وروي
قد اجل بالاخفه معنى هو روي من اجل كان الجود لما تجلى
تبارا بمعهد ثم بنى جهه ولحد رجل من القوم كان يحكي هذا الرجل من المدين يلقى
منع اوله وكان بن عمر يحب على صو ولا في رجل غير وضوء وصوب نقد اسنن بن ابي شيبه من
مصنفه كذلك ونوب الجاري واسند له منطق عليه ربيع وحسبه عما جهم مضموم من نبط
بالضم على الضغير هو بن يزيد الله بن نبط ثم بن حدم بحا بمعله منوجه وذا الحديث
ولم تحوجه من البدر بما منوعه ما اتراها الجود لما اذا لم يكن وعند بعضهم الام نوعه في السماني
وهو الصواب وهو معنى الحديث الاخوان اسلم من الجود علينا الزحام برى كيون منتن
منتن اي قصر الصلاة الحديث ما وضعا مثلا وحكى الواحدي الخوة نهنه كالاف فتات والمصدر
الضرر والتعبير والتباس من الحالة اذا صاروا اتباد ورد الرماحه الى يعتبر حصن بضم الحاء
اثام تسعة عشر غير سكون الثاء وضم الصاد وكذا المذكر وبضم اثام وتشديد الصاد الش
ساعات بالحد عند الخوف ساعة اي كاف اناه وانا اليه واحمون لما راى من نوبت عذابات
لفضيله العقر وايهم منه ان الاثام غير مجزوم له فكذلك طيب حقي بزاج وكانت شبيهات

فلو كانت تلك الصلاة لا يحرك ساكنا كان له فيها حظ لا من ركبتين ولا من غيرها فانا لا نسلم كون
فاسدة فلو وكان الدال ودكر حتى لنا لحجر به الاد ولبس له كذلك ماذكرنا واعلم ان المحالات
انما تقل بعد السمع سلبين من خلافه وكان فلما متعدم ساعة في يسر من لم يتطع في
السمو ان عمان كان لا يريد على ركبتين غزاة اعالله الدرا فقد بدا الوالد به ذا ان يمكن
الغناب وكان استعمر على اثرانه صنيعه هي ايضا الحمانوس في عبيد المنتي اذا ان على
ظهو سير ودوي على عليه سير كان اذا جيد به السير جد واجد عزم وترك الهوسا ونسب
الفعل للسير فارا وتبه جمد لمنتر جد السير في اجم وحل المطلوب ما على ذلك بعاد الدب
والماخمس في وصلاه المنتا والمنوب بالمذكو في بيذكر المصر لوتوع اجم كه بنز الهرب في المنتا
وهو الذي سالمه غانم فاجابه فاما له عنه جبر المستصرخ على اثرانه فاستجاب على في بنز الهرب
والمنتا منسر للجاب بالاد ولا سم اي يتطوع بالعمل بمكان منع الحاوا بجهد وعزم الحاوا
على جيد تنه التطوع على الحاوا وزيادة الوا حمايل وتفسير اثرنا ما وسيلة صلاه النبي صلى الله عليه وسلم
على مركوب في السفر تطوعا صبر الفضله الا انه ذوى ان النبي صلى الله عليه وسلم صلى على مركوبا راحلها
وتذكر ودلنتا الدابه فانوه بذا الباب مرجح السنه في الحاوا بجهد طمان منع الفا فاذا
يريد في السفر على كبيرة الا بكو وغير والحال كذلك حاله يسلم في عمان صدر المرجح الشرع وهو
الصواب فقد سبق عنه انه اجمع الحرثهم الوالد في بنز الوالد الهام بنا يسار
استان بغير بنى ان اثاه اثاوان عمى بحمان بالصرف وتركه وهو ناك روى وهو ثانى
وهو ثانى وكان سوا بجهد ساكم اي عمله الهوا سرة اصله الطهر من السرو والهام سنقلب
وذكر الوبندي ان انبا سو ربانا كجيمه والبوق عربيه وسم لوبا يا وهو لوبيا من الموم وداء الوقو
وبذا اصل السوق والحاري يا بامدى مضطهما وتم الحاجا على بن طالب وعنى بالله نجيرى الا
ما يا بالله من الا يا كمى الاسان على جب ولبس بالوا فانا لو امر وقيد ذا بايا ان يكون مضطهما
الطوق عليه لفظ الوم الذى لا زمن سلطه وجه وه ذا لا على محبه الشرع مضطهما سم القدرى وهو الاجم
والمام عمهم في الصنب فجود الباع القدرى وهو صنيب الخبر الملك مهم الام وسلون الجهات
وكسر الفا وقيل بضم الطات وهو الذي يعلم المقصيات الكبائر فاله الفاضى بن برهن جعله منتو
التجمد كان صلح لما فانا في بنز اثرنا عوا من رواه بالرفع لا المكاذ وس رواه بالنصب
فعلى ان بنز اثرنا والتقدير فانا اتبع بن نزاثه عوا ثرنا له عوا ثرنا فاكل بنى وهو مصدر مضاف الى الفاعل
تابعت عوا بالمفعوله او على ان بنز اثرنا به صنعه لما على بنى فاصنعه لفظا وتوى تبوته وتنصب
عوا على الحال والتقدير فانا اتبع بن نزاثه عوا ثرنا اتبع الصوات والارض عالد قم وقوم
وقعه وقه كقاله وهو القيام عند بنى خلقه بنو الصوات اي مؤرنا او المنزه عن كريب من قول الصوت
اصوات سوتو سوا ثه كل ما به الحق اي ولجب الوجود من جزى الشيء ثبت ووجب وفسا
الوصف انه تعالى له الخمسة والخصوصيه اذ وجوده منزله بالاضافة عدم والحق عدم وما عداه
عكلاف ذلك ولبذا الدعوى كان اصدق لبيد كالوا لا الساعة كلا لبيد الا كل شيء ما خلا الله باطل ؟

الاكفاء لمصلحة لكن روى جرجان في صحيحه يقول الله الى السما الدنيا يقول له اسالني عما بدا لك
غيري حزن في كل الهوا الحزن بضم الحاء وضمه لغتان ثلاثا تحيره قال ابو العباس المجد نصب هذه
الاشياء لانه اجواب الاستفهام وهو كقوله تعالى ماذا تمنون شيئا فلينظر ما وعود الرحمن فلينظر
سيدا اي اذا اعطيته فانا اعطيه الجنة ونسب تحيرين بهمل عن جرجان عاتحوه وبا ستاه مرتجب بالرحمن
ما اعلق المعنيين الحزن من المعنوف فان الاول وجوبه الثواب واعانة الاول على ما هو السبب الباقي
للوحادث فعليك يا له اسمعلم ثم آتي صوت سنتبك نهبه وقال الحب الطرب هو الطيب وبرك
الملعلم اي حولك فعليك وصبرا مثوك وحدت في السير عندي اسواء من تمامه في الحوادث
حدث بلا ما الايام طهور بضم الطاء وفتحها محبت عليك اي عادت وخلت به موضع من قولك محبت
على الغرم اذ اخلت عليهم نهبت بنون منوحه وتا مكسورة اي اعبت وخلت وقال لسلمك عليك
مثنا بالحب اسم ان وروى الرفع واسمه اصغر الشان وكذا ما بعده بعاتر آسيدة وهو الانثاء
معه صوت من الاستغنا او تسبيح او فتين ماخوذة من غار اذا الظلم وهو موضع وانما اسمله مثا وقت
الانثاء والاسكاتة لانه اذا سمع بتنى وهو الاخبار وان مرتب من تنبه ذاكرا السلام مع الهوى بالا
السلام لغيرا العطاء فقال فعاذلي فعلى العتيبي وانا بوجدت لا تلمني تنود الذكر واسانه
وغلب عليه حتى ما حدث فيه بنوبه وتقلبه ونظرت قوله تعالى يحزنون الاذان بعدانان
موضع سقط سوطا بسع منه خزير بضم الخين ترديه بضم الخين اي ترديه وروى
الخين ما بسب العجيه بضم الضاد والراء الهلاك والمراد اليه ويعود الفعل على الخين
وانا ذكرا الهوى حديث عايله في الهاب عيد لينه على ما لمن يعلم دايا وبذلك اجمع الايه
على عيد وجهرا وعلوا الاسرة بحديث الترمذي على الاسناد الواحد والفتاك الجمع
سنى نجي عمر مصروف واستدرك اي اسالك ان تقدر له الخير فاقدره بالمدينة فضله الاصيل
وبالمدينة اعظم عنيه عنيه قال الفاعي ثم اعطني بضم قلع الرزية بزاي مضمومه حزاني لوقوت
هل قرا ام الحساب ليس العزاء بشك يا ترنه يا جلال له ذاتي غيرنا من الوقائع يطول وهذا
عنت اعمالا وقوالا حزاني اسبت الى قرام في غيرنا كانت ذا ثم مع الزيا وقد نحو حديث لو
اكان مواريا بسوري الخاص وحديث بن عباس الابيض من البشر والاكرام تا يا رب
فهو آسنا من ترك اقوا اشنا بين مجد والملك عن تربه بمناه ووحده موت بسم مضموم
وا ومنوحه وآسلحوه والحاد بفتح الهمزة وكسرها اي الحد قال ابن بطال وبعد الحديث ليس
بهذا الباب وانما يطلق الذي بين جبريل يسيل الضي واظنه من غلط الناسخ الهي وود ان الجاريه
قصدا لكن ونزل الاحاديث وعلى احاديث الاثبات على الحضر والتوقي على السنو وبيده محمد حديث
اخر وقال الحديث لقطا لصلاة الصبح الصدر ويقول توحشت بسبب اثبت ضيف عليه الضحى
على ما وعدت المعروف بذا السفر غيرا م ما لو قوم بدلك من لعد سمحه الهوى اي ناقته يرفع بها
حتى الهوى بسم مضموم اهو فحمان الهدى عبد الرحمن بن ابي الزبير على الله عليه وسلم
ذا يوم صوم فلا يام بالجديد لمن تولد بلاك والرفع على خبر مبتدا محذوف اقول صلاة الضحى

ونوم على وتر البزيل يا آسناه مرتجب منوحه ثم زاي وهذا السند كله مصري وموسى الجوادر
وسوق نظير في الايمان الا الحجاب باسكان العين ونفتح وتشديد الجيم المكفوف قال الشطلة
بالرفع مفعول مضمر اي عندي الشطلة قول جبير الفاظ وتم اما اشد الهوا اي ارتم وبها
اشد حزن عاذوا زاي محتبين سن حدث بشيء الحاجة اجعلوا يا يوسف بن صلاة من للتعبيد
وما تعلقه على الظرف بدليل قوله اذ اضيق احدكم الصلاة في سجده فليجعل لبيته نصيبا من صلاته
عن مرفوعه منع الزاي واسكانها عن مرثدي رام بمرآسوحه وبا وحده الهموم بفتح بجيم وبالكسر
الا يوم يوم نوم سقب يوم وجبن حبيب عاتحبه مصوبه اشتى بعد الهرم مبدا بنون وقاف
ساعدا المحبي وروى اشتى بالسا بآسا وعلى الرفع لبرد لبن في الوسع حصل بعبرا لكت
واسا عند محرمه عاتحبه ساعد موهن الوساده منع البزيل خلاف الطول وتنزل له الهدايا ولم
التاجه والوساده بما يا بوسه اليه وعليه وبديه بما الدنيا الى ذا اصحابه في بيان بعد ما وقال
وذلك لصدق وهذا جهود الهوى تسمية التواني وسادة بالرفيق لبقاء بعض عيشه وطول اصحابه
النبي صلى الله عليه وسلم عليه وصفه راحته وسلم عليه وصفه راحته وعلى طولها واصحابه في بياض وصفه راحته على عرم حرام
وروى خوام حصين بن عبد الرحمن اقاب لا تفارقها الوحده عجوز الهدب الذي يحمله مالك مجام
عيم منوحه وروى عجم حمرا سنر بكسر السين ينحر الجهاد وروى الحب البايا بس من
وهي الجزي عمل بيا بيس وهذا بيس وهذا نوس يقولون يا بيس ولا يجمع الا على السلام والاحسن تصبير الا كقول
وهذا بيو وهذا بيو يا بوس وحديث يا بوس العصي الرفيع معيشه بالنبي فاقه بدك قال سالم
قد بانكه به علة من جدام وكان اسم طرف من عن قال عقد الحاذق ولا يعوف ابو العباس
اجيب بدلك عنه ما اذا كت فاعلا فوالحده عجوز الهدب الذي على الجبا وتسر عند براسح وبعد اوقتا
قصد بعد وقت والرفع على الابتدا واضمار الخبر اي فواحدة تكفيه او كافيته وتجوز ان يكون المبتدا
ما الحدوث وواحدة مبتدا الخبر تقديره فما تصرع او الخبر واحد وتبين ذلك شوبه الحلي وضع
الجيوه وابع له موة لبا تاوي بعد محبون وسن والزايد لبلاكمرا الهو عند اي جو قدمه
بنا وا اسعد ثم عين بعد منوحه تحتنه وآسدد اي اجعلنه عاتحبه عليه وجف عجم وداحتوس
عاتحبه منوحه وآسا كنه منع غزوات اوثاني بفتح الالبا ثاني وكان مرتبا في سح
التصيل لذا اعتبه الحاذق في باب الحاذق والاصل ثاني غزوات فنبدت المعاقبة وابي
المعاقبة على بيته الرحمن في علوا طول الحذف في اركبوا السندوه اذ كبت منفي على عدد
اللام وان الرحمن ان وان الشانيه مع كت سلدوه كرنا في بوم الهدى من الضرير اذ فيس
برفع الفعل ونصبه سوح عكم بضم الواو وفتح تالثه خوله ربك كانت وعند الحديث الذي
قبل في الصواب لقطا لصلاة اذا سقطت ما سقطت مما اي يفطل ويجيز لا فرع صدق الواو والمراد
بها مفتوح تنزل الصب جامعا سنرواية رواية سلم في علام منصوبه وحاجبهما السواب كانوا اذا
نقدوه الدوم من سنوا وبرمن موض واغيرى قالوا تاتي صابه فلا عنه من يا والرفع بنصب والعلا
لا يركب واصله من يب الدواب وهوا رسالة بنا مب وجمع كيب سنات الفاء بضم النون لا

المعجم أصناف مكسور وبأوجده فخرج بمنتاه باب اذا قيل للمصلي تقدم
او انظر من ناظر فلا بأس قال اسماعيل بن عبد الله بن اسحق بن عبد الله بن ابي طلحة ان رجلا من بني عدي
اتاه أبوه فقال له يا بني اني كنت اصلي في بيتي وانا اسمع صوت رجل من اهلي يصلي في بيته فلا اسمع
صوت فلانة في بيتها فاحب ان تجيء فتصلي معي حتى اسمع صوتك فجاء فصلى معه فلما انصرف قال
يا ابت اني كنت اصلي في بيتي وانا اسمع صوت رجل من اهلي يصلي في بيته فلا اسمع صوت فلانة في بيتها
فاحببت ان تجيء فتصلي معي حتى اسمع صوتك فقال يا بني اني كنت اصلي في بيتي وانا اسمع صوت رجل
من اهلي يصلي في بيته فلا اسمع صوت فلانة في بيتها فاحببت ان تجيء فتصلي معي حتى اسمع صوتك
فقال يا بني

اذ نصيره المعنى ان من الفاء لا يكون عقيب موت الاولاد وهو المقصود فانه اذا ملك المرء موت
الاولاد وجب دخول الجنة اذ ليس بين الجنة والنار منزلة اخرى في الاخرى وقد اشار الى هذا في الحكمة
القسم محمول على الاستثناء منقطعا الا ان ومعان عن قائله عند صحيح وقد يجيئ ان هو الا سحر
اي والله والله على لاستثناء منقطعا الا ان ومعان عن قائله عند صحيح وقد يجيئ ان هو الا سحر
ما مستة كسر السين الاولى واسكان الثانية وهذا لغة قليلة منع الا ما حكاه الجوهري وقال كان
سست الخبز اسوس بضم الجيم وربما قالوا سست الخبز بكسر السين الاولى وجوز بعضهم الضم
وسنهم من يجوز وحكى الجيم على الياء مفتوحة اسخيا فتح السين جزء توفت ابنة بي زينب
زوج ابي العاص جنبه سلم وقيل جيم كلثوم وهو ماوا ابوه او والعصم الاولاد لانهم اهلهم
والبعض على الله عليه وسلم غايب بدر ان راجع ذلك بكسر الكاف وكذا الى كسر ذلك واجيبوا
الاخرى اي في الفضيلة الاخرى وهو يحتمل ان يتعلق به واجيبوا ان ذلك في الخطوط بالنسبة
محدود الرمح سلوروا الله فاعطاها حتى منع الحاج وقد له يعطيه بكسرها واصله معتدل الازار
وهو مثل الازار وهو الميزر الذي تشد على الحقو فيسترها مع الحقو ثوسعا اخلعوا اي احلعوا
لي الحديد والشعار الثوب الذي يلي الجسد والدثار الذي يلي الشعار وانما كان الذي لي الشعار وانما قلت ذلك ليلا يدركه
توبه فتح مرتين او ازار الحقو الازار والحقو حيث على موضع الازار وهذا زائد لبيه موتى وهو
سلم من رجل بعد ثلاثة قروض اي في دايب الحروف اقاسه بيده ذو الجناحين والورقاء بنانيك
للعقود والجنان الرمح ثاب اي انا على الناعل وروي تشد بانا للناعل والجنين الجنب معوا
عزام عليه صفوانا شعر موجبا واسا قط وما تعتنه قال الجوهري الصفوان ضم الشعر وفيس
عوبيا والتفتيش سلد والصفيرة القيصه مشطا بتخفيف الشين تحويه فتح السين وضمها
والفتح اشهر في الا الموذب نسبه الى جحود بلدة بالين وقد روى الجوابيا بغير شين التقطن خاصه
وقد تمالا اجارك في باب الاشن بغير شين بنسرا بهذا اقتنا لا لاه ابواب جحود كسر بين التقطن
وقد تمالا اجارك في باب الاشن بغير شين بنسرا بهذا اقتنا لا لاه ابواب جحود كسر بين التقطن
الابواب واراد الموضع وشن مثل ثوب واراد منه الابواب وقال بن عبد البر اراد الجحود والجبن
استعنى عن كوسمت بضم اوله وثالثه قطن ليس بي شين ولا لحاه محمد الشافع عليه
ليس موعود بها الا كنن فلا يقص وعلمه مالك مالك بن انس ليس معدود منه والن القيس والعاهد اولا
على لاملا ذو قصه اي شرته فانصبه اي جعرت عليه سكاه والنصب المرفوع المحيل وقوله
فانصبه اي نشاه شفا وكسرا المليد الذي نصب شعره فالملبد بما عبد فيه من صمغ والبرقاني
بذلك الوداع وقال الصواب ملبيا بدليل ورايت ملبي فارتج الاحلاف وليس للبليد بما سمع لك
وكذا رواه الجواري في طاب الحج فانه سبيله وذو مشوح طيبا بعد التاء وكسر الواو ما سبب
الانزاع القيس الذي لك اولا لاف قرشي الاول الخيط والثاني غيرن وبدل ان ابن بكر الحاج
لا تحتي اثبات الحاء اي قبولا او تصيرا قال ابن الاثير عيبة ملؤنة اشرجت على ما بها فاعطاه فيه
اختلفوا في اعطاء ذلك على اربعة اقوال احدها ان يكون اراد بذلك الوداع وثانيها انه سباه

سبايا فقال فقالا لا نقاتل الا كما قال فداء علي العباس عم رسول الله صلى الله عليه وسلم فيما قال
اسروه بيده وامر علي العباس بمال يوسيد فاراد ان كافيه علي له قال لا يكون له قال لا يكون له
يدا مكان علي وسيد في الجاهلية يكاب اخراج المبت من الدين ابيها ان فيك لذلك قال وما
قال لي واعقبني على بعد منهم مات ابو جابر ابي الله صلى الله عليه وسلم عند الله ابي لا يعد
ما دين الخروج فلنك بي من مرضه والسبه قيصه مما اختلاف الذي قبله يجوز ان جواب
جابر بما يعد من ذلك سالم بن عمر وعبد الله بن عمر وعبد الله بن عباد قميصه بثمانية الخروج الحرم الله
الخروج حرمين كما تحبه مكسورة وكما تحبه مكسوره خبر وقد استشكل القيس مرة قوله فقال ما
كان في الدنيا اسوا ان يستعمر والله يرثي ان يرمن ترك لبد موت او يخاف جزيه
واسعه يستعينون فلك سالم ابه عنك وبدا ابيه منه النبي على الاستغفار لميت كافرا وهو
تقدم على الاية التي نهى عن الاستغفار والجبان الذي يخاف ان يدل الله استغفار موجوا اجابه
حكى يقول بعضهم العصير المنزوع الذي لم يأتي اطاب خلاف استغفار الله اخرجه الله
لسان تقصد به مطيب قلوبهم فقد عمله واراه قد بعض الهرمن خباب كما تحبه واجبه
واذا انقطعا رحليه وبه سحنة واذا اعطى رحليه وقد استشكلت لان غلط متفقين موجوعا وقم
مذرومين عبر رحليه وكان حقه الموقع كان مالك والوجيه نصبه ان جعل على سندا
في جنين الامن علينا ولكن وتخبير فقل مدني نجي او في خبير المبت وسير على جان
لوجليه اعنت سنا مع تمكنهم مؤن اي اعرفت وتمكنت فاتبعت الخروج الا الذي كلبه
ومنه قول تعالى في سعه موجه بها منع اوله وبدا الهمله مشوش اي كبيرة وتعلمه قوله الفاء
وابو العزم وتبرى وهي السماء في ليلة الدالة وقال الموفي بالهاء واصله موجب الموت
موطيه الله زعاك اطل الذي ما حقه مهدا مهديا من اسند الحق
ملم عليه كسر الفاء وروي بنكرا ولم يعزم علينا اي لم يعزم ولم يسلد عليها وظاهر
الذي يتوبه الحداد ترك المواد الزينة ملم من العباس في الطيب والحلي والكحل بهذا الحد
منع اوله ومنع ثانيه ومنع اوله وضم ثانيه وما عي وثلاثا الى ابي اي الى تي صبيه الله بذلك
والسرا لا جزيه قوله النبي صلى الله عليه وسلم يعذب الميت ببعض بكاء
اهله عليه اذا كان الخروج من سببه بما امتنع الحي على في ذلك اي انه موصي بذلك فيعذب بتركه
نفسه وقيل معناه الحزن والسليد صباح مطايع قوله السعوتكلمه من اعراب وقيل الثاني
القاف والتكبير معذب عند ربه الهم اي عصر بدم اعند الملك وعلى بالجزيرة قضية في
عين نعم بما سعدته وحنينها من اسكان العين خبر الموت ارسلت ابنة النبي صلى الله عليه
وسلم بي زينب الى رسول الله صلى الله عليه وسلم ذكر بن فيكلوا ان ابا ابي الدرداء الصحيح
وروى احمد في المسند عن ابي هريرة كما عاصم عن ابي عثمان الهندي عن ابي عثمان النهدي عن ابي هريرة
ان رسول الله صلى الله عليه وسلم بابنه ابنة زينب ونسبه مقتم وقد كرهتها الحديث قد نص
سيدة وابنة سيد الايمان احتضر وبي وفي فاحتمل علي انه قارب ان يتقي بعضهم الوانيان ان

بالخلود لما مطلق وكل اثم على الانبياء وروي بالنصب عطفا على اسم ان ونسبه متعمد
كذا وكم هنا بتاء الوله وكم من الانبياء بالنبيه متعمد متا واحده وقد يعني مضطرب وتحمل
اي كالاصار الحاملة لها بلبث ان تمثل الى الحرى لتوبه من الذنب والمتعمد كالاصار اصوار الخلود
اليا سه وعن وبنو المثل على متعمد له بالنسان اي مصنوع عوجرى التوبه اليا سه وصوت
وبنو رواية للخاري في كتاب المرضى باب سائل الصبيان بتقبل التوبه بفتح التوبه التوبه
الفاتحه فانا يوم الله مرعباي الرحمة بجوبة اي اقرا النصب على ان ما كاد هو قال شاذ الماحدم
عظيم الميته والرمح على خيرات الغير بحمد الله الرحمة وانزه على بحر الحسن قد اتاه ما
لرسول الله صلى الله عليه وسلم عن ربه رواه البخاري بتاريخه اي وسلم فانه اذا روى بايدا
النبي صلى الله عليه وسلم يشهد ربه اي بكاوت الليله تبي معنى حسب الذنب وقيل في جامع
عزه بن بكير على ابيه ابيان موخالد بن الوليد اتبع بفتح التوبه وسكون التاء الذنب
على اليابس اي وضع التراب على الراس من الميته وهو الغبار وهذا الوقت اقرا الاهوال
ربع الصوت اذكرا والحمدوا له مشترك طلب على الصوت وعلى الصبا وقد سعدان تبارك
لكن قد على من التراب اولى بانه تورن به الثانية وهو الصوت فهو الناظر على بتبليد اول
من بعض وقد لا يكن رسول الله صلى الله عليه وسلم باسكان الرفع فحديدة بالتبع عليه
بكر الذنوب بفتح الذنوب مذنب بالجزم والرفع على ان من يطيبه او موصوله بالتبع عليه بالتبعة
الموحده وكونوا موصوله وروي ما تبع عليه عقد تبركوا بالتوبه يريد ربه بالتبعة وتاي
ما لهم على بالدنيه بان الشقي تكونوا تسالون الناس اكرم اتك ربه بالتبعة حتى ما جعلوا
اللام تكن ما جعل على ابا وتبع اوتاك اعفهم من لوله بفتح الوله ومدا موصوم الهجه وتاريخ
الاسماعيلي وقال بدالنبي من جراك الوفي اتيا هو من اسفار الغربي على عليه وسلم بعوني مكة
عبد بحرته منها وكرامة ما عقدت عليه من ذلك خوفا اذا الى لك ما يجري عليك بانه تعزن لخالف
لم يشدد تسليه تلبيس وفتح وابا ومدح من قول الرجوع ان ما حبك بفتح ان معنى من اجل
ولا يمنع الحرمه بان الشقي اس ومعنى الصالة باعداد الفرع من وجه تجيه الصالب والنبي لعله
اله الثانية اتوجكان شعوا الشاة اتوق مشق بها وابا الخوص من اتراب الاتراب كذا الوالد وقيل
الصواب من صبر على الصادق الحجوه بحر الصبر على الباب وقد الحديث من نظر من بعد بعد
عيسه نوبه ورتمس بالقديب ان الصبر والشوق وقد ابو عبيد اسم هذا الحرف ابيا
هذا الحديث وقول سلوا باب بفتح الشين فاحت بكسر التاء وهما وسالتني يحبو وعلى ابنات
قلت اعلم اسم انك قلت له للشعار اتى الحرم النبي الله عليه وسلم بكن تجزان عليه واجاز
بكا بهن وعدم فعله ما اسوبه وتوبيد على ما لم يرهم من الجزم لك ذلك والتعليل بحرواب
هذا اما يكون ان ضلته واكنك والا فالاعلام اول من العالم بفتح الجزم المعلد والملك وهو
المشق والقلب بتزداك عليه واعتوليك اياه هذا ما الصواب وقع لبعض رواه اسم العتق
بفتح

بين جهه وعند الطبري الذي بفتح العين المهمله والعين مكسورا هذا نسبه بالمزاي
سلن ونسبه بفتح الفا وفي نسخة بدات نسبه باسكان النسب الفاء ثم الدعاء ونفيت الملائ
بكسر البين فيما قال الفاضي المعدب نصب الحمل على الحال شي الدابة والجوهري في الدلان
بفتح الشين حدث بالمعرب حسان بالعرب وتركه حيان عما سنوه والظهر فالكسوت
بعد بالمزح وقد تسهل الموضع وطلق على وجه ايضا وهو المراد بما وجعه ظوار وموضع شاذ
وكانت اسواء من وجه ابراهيم بلبنه فليد اسمي طيرا لنا رنات ثم كسوت ان البرق يدسم والقلب
عزت بجوده القلب الرمح والنصب توجد منه عليه يبلون الشيق وتخشيب الثيا وجر الشين
وتشديد التاء الدار قطني فاذا فيه ما جعلني واحد بريد بن الشان الذي اتى قد عني عليه
وروي في ما عليه كله وموحش وجهين عن ضناء من الناس الذين هم غائبته ويجوز ان يبدا
بضناء من رجب قد نعوى فيه معنى لاستنهام وفي رواية سلم الله نعمى لي ما فت بن شي اياب
بفتح الشين حدث بالمدلم نعم وتكرا لعنا بين بمعله مدون البيعة بوجده بنوجه واوقت
منهر اسواء عيرى سوق بوقع عيره وعيرا اي مزاج ما علي بك الله لم يترك الناجي من
المسلمات ام سلم بالرفع والجر والنداء ما يدن بريد بن المصاف الموضع سرح بسين بهله
منوجه ثم وجده ساعت حدى عاجلهم بما تعنوه وقاتحي منوجه ولم سنده سلمون اي
تنكحه خلفوا فصاله بفتح الفا تسلم بجر الميم الست نعما اي البيت الجبان نسا فيت
من الارض اي بلد من الارض معنى الجبر من الجبر بين الجبر المتون وامهم حبيب عاتا
مفعوله بين سنوه بنون او اتكلي ان سنوه حذف الخبر اي سنده حذف الخبر اي سنده عن الجنة راي يبدعه وادوكي
على الاعنا بدعوى الغلط سريد بذلك بدع وبع والاولاد اشبه ان لي بعض الاعنا اي ابراسوا
وس بهذه ما جزى نرات لم تواتان معناه ما لاولد فيصدر بالصلاه بتواتا والاجتماع مع حقوق
الدين بتراه الاحد كينه وراية الجاري بكتاب الايمان من بدبدبان وطان موجه جزى يصلي
عليه وسنوع من نوع وجع من اخوه بتواطين بهذا صوع اي الجموع بالصلاه والايمان وتصور
الدين تبرا هان على وطيء قال صاحب الفهم فيما يسال باسمان السين قلد ايده ابو عبيد
ومنهم من يجعله والصواب ان السالك طوف والمنتوع اسم فاذا كانت محموث وسط الدار
يرا كان معنا محموث في الجزء والمتوسط منها والمتوسط محموث وسط الدار ومعنى الدواء
منهم اسرا في الحد من بريد بوجده مفعوله سلم بفتح الجيم رجان بعاشوه وبتاه
البرمي والصحيحين يلزم بفتح الميم بين وزيد بعد بصمان فتح الالف على اجمع الفاتح بفتح
الجيم واسطان اصادر وقيل الفاتح المهملين وقد يريك ان يرون وقيد الحديد عن بعض
بفتح الصاد واسطان الفاتح الفاضي يعبرن وصواب صحى بتدبر الجم الفاء الوحدي وبان
ملاذات والصواب اصحى الا لت وعمنا والعربيه عليه كما لعلوا الاسه بتاسنا من
فوق وبتنع تم المجد بضم الفاء اي كلمه قلوا انا كان اولا انعمته بالوتم والنصب
كما عاش مثناه ولعزى بين جهه وتولى بفتح الفا اي بدر وجوزهم الفاء الواو وتشديد

الظلام اي وبالماء الذي طهورهم وسياتي رواية تولي عنه اصحابه حزنا له لمعه كبيرا لانه حزن
بنا اشد ايه كقوله مرض حتى اشفوا له وفعل انا به بيانا حسن ولعبت وهو اكثر من حد ما
منوحه بعد وده اي متطوحة الطرات ضرب الحمير والحد عامنا بما يعني الحمير مولد عاجم
الحاجي سلبه من الجميع لولا شوص انا ابي ابيته كما ولدت سلبه كذلك المولود يولد على
نوع من الجبلة وهي الفطرة وسيه فتبود الحر طبعا لو خلله سيا طبرنا اي نوع الخلق ما عاد
عنه غريبا اي اي تجيب لآدم ساعي مضات كلة اشهد لك لا اشهد لك ما شوص نصب صفة
كل اخبار كلهم نصب على الظرف اسقطاط بضم الفاء وضرها ولدا آوا امكان اخطا وا لبس
بشيء اسعيده وسعيد وبرهي بشهيها ما كان رطب راح برهي يكيم يلبسون وعاجم معنوه بنا
تجيع من البدن من المروج بدوني اي لم صبر حتى ابض برهه بلا سخطو واراه ان سوف يلو
الهل عنه سنه بتول منوه بطرنه بضم الحمير لما مات عبد اسرائيل بن يلول اي
ام عبد اسه وقيل ام آخر فلا يعرف قلعليه والتاثيث وعبرا الفعل والبعل ما كان الصواب ان يقول ابي
ركب بن يلول بالالف وعبوب اعراب عبد اسه لانه ضمنه له الابي ويقول بن يلول بن يلول من تولد
ابن يلول ومدة الاجوان لكذا الاجدة ما تاتي على جامع خبرا بضم اي سلبنا المقتول والماء الجاري
سام المقتول اود وخبرا سام المقتول اقتلني والختيار ان سام الجار والمجرور سام الماء المقتول
ما لبس فيه ضمير جرمنا المقتول الاول وتاء جاهلي مراه لجبر كي قوسا اتم المقتول سام الاول
والظهور سام الثاني وقال المؤلف نصب خبرا ما سكتا الجار اي ما تي يبتر ه قال ويجوز ان يقول بعض اصول
سلبه لانه من عبد الله بن الجاري ذكر وجب سر واحد من جزيه سلبه غرض بلا الضرر وقوله مسلم
ابن عبد من عبد الله بن الجاري لذلك سراف ما انتم باسح سم ولان يجيبوك ذكر الجاريت عزوني بدر
عبد بنا الله تاء اعبا ام اسعدكم اسعدهم نوجها ذنه وعلى بنا التاويل هو اسلام ولبيتي تو
عايله ساعد ما رض رايه من عبد الاسلام اعاه تسبا عليك يد ما تبقو لبن جميعا ولم يحط عايله الا
وحنظ غيره ساعد ما رض رايه من عبد الجاهلية بما عذاب العذاب لهم من لبنه والبوق
ولبيتي الحديث الا المنبر فكاه بليرا اي لبه الحاجة او الى انه تمدوه لذلك لكن لبس على بطه
قدروا اه الظهران قال لو مرضاه الجنب نعم الجمع الذي نعم الجمع الذي ثم ضياع قال الخطابي ورويتي
مصدر اي ضياعا من حار موجه، وداري المؤلف بن اسمه اراد ام قال اذا رجا المرء من جاهلي
وضيه اطلب منع اذا رجا قلاب حديد له آت شعب طوي ه المطر وغيره سقد بكسر الجيم
الفرس ما تلبسون من ثياب الاشب يسقد بضم اولها وبكسر يده ه اي كالمرجع وقد ورجاتهم

اي كالمدة الاعمال سلبه من العيوب وبهيه نصب منعول منع وهما كنت لها اي مولد حزنوا
اولد وكبرنا بنا اي مبرون ومنع اولد وفعل انا به بيانا حسن ولعبت وهو اكثر من حد ما
منوحه بعد وده اي متطوحة الطرات ضرب الحمير والحد عامنا بما يعني الحمير مولد عاجم
الحاجي سلبه من الجميع لولا شوص انا ابي ابيته كما ولدت سلبه كذلك المولود يولد على
نوع من الجبلة وهي الفطرة وسيه فتبود الحر طبعا لو خلله سيا طبرنا اي نوع الخلق ما عاد
عنه غريبا اي اي تجيب لآدم ساعي مضات كلة اشهد لك لا اشهد لك ما شوص نصب صفة
كل اخبار كلهم نصب على الظروف اسقطاط بضم الفاء وضرها ولدا آوا امكان اخطا وا لبس
بشيء اسعيده وسعيد وبرهي بشهيها ما كان رطب راح برهي يكيم يلبسون وعاجم معنوه بنا
تجيع من البدن من المروج بدوني اي لم صبر حتى ابض برهه بلا سخطو واراه ان سوف يلو
الهل عنه سنه بتول منوه بطرنه بضم الحمير لما مات عبد اسرائيل بن يلول اي
ام عبد اسه وقيل ام آخر فلا يعرف قلعليه والتاثيث وعبرا الفعل والبعل ما كان الصواب ان يقول ابي
ركب بن يلول بالالف وعبوب اعراب عبد اسه لانه ضمنه له الابي ويقول بن يلول بن يلول من تولد
ابن يلول ومدة الاجوان لكذا الاجدة ما تاتي على جامع خبرا بضم اي سلبنا المقتول والماء الجاري
سام المقتول اود وخبرا سام المقتول اقتلني والختيار ان سام الجار والمجرور سام الماء المقتول
ما لبس فيه ضمير جرمنا المقتول الاول وتاء جاهلي مراه لجبر كي قوسا اتم المقتول سام الاول
والظهور سام الثاني وقال المؤلف نصب خبرا ما سكتا الجار اي ما تي يبتر ه قال ويجوز ان يقول بعض اصول
سلبه لانه من عبد الله بن الجاري ذكر وجب سر واحد من جزيه سلبه غرض بلا الضرر وقوله مسلم
ابن عبد من عبد الله بن الجاري لذلك سراف ما انتم باسح سم ولان يجيبوك ذكر الجاريت عزوني بدر
عبد بنا الله تاء اعبا ام اسعدكم اسعدهم نوجها ذنه وعلى بنا التاويل هو اسلام ولبيتي تو
عايله ساعد ما رض رايه من عبد الاسلام اعاه تسبا عليك يد ما تبقو لبن جميعا ولم يحط عايله الا
وحنظ غيره ساعد ما رض رايه من عبد الجاهلية بما عذاب العذاب لهم من لبنه والبوق
ولبيتي الحديث الا المنبر فكاه بليرا اي لبه الحاجة او الى انه تمدوه لذلك لكن لبس على بطه
قدروا اه الظهران قال لو مرضاه الجنب نعم الجمع الذي نعم الجمع الذي ثم ضياع قال الخطابي ورويتي
مصدر اي ضياعا من حار موجه، وداري المؤلف بن اسمه اراد ام قال اذا رجا المرء من جاهلي
وضيه اطلب منع اذا رجا قلاب حديد له آت شعب طوي ه المطر وغيره سقد بكسر الجيم
الفرس ما تلبسون من ثياب الاشب يسقد بضم اولها وبكسر يده ه اي كالمرجع وقد ورجاتهم

اي

راسه اي تصلح بيني وبينه مؤن منتوحه سلل الخضر فلب طوطا في بطا مشتوحه وواو مشدده ونون
وروي طوطنتي بالتاء بدل النون ميا لطات الوحش وطوطنها الكمه كاف مكسوره تحمل
عنه بهم عنه وقيل بشدد دعاني بفتح الدال وهولاء الناس بدل اوهم بهم الجواري
توهب بهم بتشديد والتعريض القيام على الرعيض وقيل تهيأ وبدا واي اترفع بالعمل الاثر
والفتح الخالي بفتح الخاء واللام البالي يسوكي بتب الدال والمؤنث البيل بضم الميم وتخفيه وكسرها
صيد بلد المبيضة الشوكي فكنتوني بها لذا الذي ولكاء اراد جعله بخنصير عنبر الذي يرمى
نبها وروي كيز على الي وهو اقرب الخاء مبتا محسوب المد وسنع الفاسم الفعم الفتم بالجرعلى
البلد وعوز الذي ملي ما خبر سكه اصفرا وي فملت مبتا كم باكسا مضوم سي بالم ميم فلعله
اي بيات فلته اي الخاء مبتا ذكلا موصل مع غير تلك اتلت وبات ولات فلته وواو يليه بالفاء
وضرب بالكل سالف مرات فجاء وشبا بالعطف والرم فالرم فالرم بالمعنوف الذي لم يتم فاعله
والعطف قاف الفاضي وهو اكثر الروايات على اي العطوف الذي يستاكاه من الجرو الواو مضمر
وهو المفاسام الفاعل نهر بي اجوان يضد تضمرا الرواية الصحيح بكسرات على اي شربه وابع
توسن بهن بالرمه اناسا بالعام بفيل لعمر بي العين والدال المهمله بدل ذراي نحو وسنع وسار
الرواه سكره بالعاف والدال المهمله من المتدير بصوره اي انظار وقولها ان اليوم يريد على النوم
اليوم ولي اليوم بعدا تحريك وعرق بفتح اوله واسكان ثانيه تريد بي جنبي وصد بي بالعين الرقه
وجريه بوضع الحجر والنحر الصدر سما اي مرتفعا من الارض جبين بعيد الوجر بفتح الجاء الحجر
بجيم منتوحه ووزن فعله شاب بالراء مفتح الفاء وضم وكذلك في المضارب ان يعمل من الاثر
بعد الفتح الفتم في الاسلام بضم الفاء وسكون الراء لم تخلف بضم الخاء كتاب
الزكاه ابو عبيد بيم منتوحه عن ابي ايوب ان رجلا اسمه لبيط بن صبره واخذ بن المنتوق كيس من خط
العبر بعني وعن ابن المسكين بالعجاء هون المنتوق بجل بن كيس وغلط بن تيكيب بيد بنت ذهب
جبل جبل اسابل ابا ايوب وابا ابو الراوي عنه بدل بالجنم بفتح الجاء والجيم بوضع جر صنيع
لتولد بعد بالماء استوهم وتحرا الاكل صعفين الماكيد ارف بالراء بعن اللفظ اذم روايا
لعبد ابا رب فعل ماض بوزن علم من ارب الرجل يارب اذا احتاج فيما له في حاجته ثم
قال ما اي ابي بن وقيل بعض من ارب اذا فعل ذو مآرب وقيل يوم عاما عليه اي سقط آرابه
وهي الغضاض ولا يريد وقوعه به كذبت يده والتاسعه ارب بكسر الراء وهم اسنوا اسم ما على
كفرا ومعناه حاذق نظر بالرأي عينيه اي ابو ارب فخذ بن المبتدا ثم قال ما اي ما سنا
والتالثه بفتح الجيم والراء وهم ابا سنا تعلق بعناء حاجات بعد قاله الاوركب واوعيه
بعد الخروف اوسيد اعمر محذوف اي اليه ارب ولحون زايدن يشتبهن اي في حاجة ليس في
سايرا الوجوه على استفهام وقيل له اعاده كلامهم على وجهه الانكار والوجه الرابع بفتح الجيم
رداء ابو ورقة الفاضي ولا وجدا دلوبه اذا لم يضربه ولم منوحه سنده ابو هريرة عيم وفي
تقدم حديث في العلم وعنه ان بدا الحي وروي الماء بدا الحي لبعض على الاختصاص فاحذه بالفتح

صنة لقوله بيني وبينه مواله مطت عليه الامحه اي عجى بعد القول لان قوله حولوا بدل
على القول العاني بفتح العين المهمله الاسرا البيعه بفتح الجاء مثل جبيه
بالذي سي اسنا وقيل بشدد وقيل بفتح الدال وهو الاجاب بذلك زيادة بنيه مقوبيه لقوي الشاة وقلها
قلته وابا الكل بيا بالكاف الطلب وكان ما جيوا بودان خرج الدنيا على اي كرى جاد منوبه كجاد مطلوبه
والمنتزل الا بالكاف الطلب ان العدم تسلف الاكل بتسلف على الم بضم واو وذلا القدر اودكى الجلبه وضم الجلب
بعد الصدق فاذن جبيه وهو تجبيه مبتا والخطب الجلب بوضع الما كان راسه على الجام بن سعد
اشاره كه وفيه ايضا نون المباسه لولا ما سلمه مضوم وضم بجيه صباح الفتح اوتعا ما بتنعيه
وعين جلد صوت الحروب بالاصوات على على بقاد وعا بضم اوله وصوت الاول تنزله اي يصور
له ولو نصب واو مضم من قوله من شاء بالي شيا اي شيا المتاع بضم التين بجيبه الفلو وقيل الذي تبقى
عليه بيه وطوب العاس والاخر الذي منع واسه اي سط لعن سعد واو بيا ان بالرفع
تريني وقيل الوجه بلاسه سوء اوتوف عين الجيه من الرمم قال السهيلي وهو مضوم على الفاء
بلي بدل الفاء لهو بيه بلام مكسوره وها العطاس المتاب بالجيم تحت الذين تحت الذين في الذي
ليس بها وون حس اذا صدقه اهل ولم يجم الهرج وقد بدا البا واهم ليبدد ويحمد
كانيه والتاء والتاء حرف وه موالها ثانيه حرف وه موالها ثانيه تريد بي جنبي وصد بي بالعين الرقه
في الرواه استاكل الاكمر حس في الدوسنه لا لحدود من لفظه انا بيا بالتاء وسعيد وهو من
الملاء الى المسلم وقيل ما بين الثلاثين الى الدوسنه الحدود من لفظه انا بيا بالتاء وسعيد وهو الذي
بدا في ثوره اذا ان لبث بحث اي شيء تعلق ونوع فتنه او لبهته ناكر كنا فارما من الذي
بدا الدال بالضم الجروي عيم مضوم فما يجل حس الشد والباب الماء وانا المهلبي
ان لبحث اذا لبس في لعين خيش الخاء والشين المعجمه وهو المعجب نام عليهم اي وتنفير
الكنارين اي الجاهين وروي الكنارين وهو البنون من الكنز وتوفيه عنا ابو وليد الما المسلمون
الكنز والاولاد اولى انا انا بيا انا بالكبر الما سكنه الاكبر مرضيه مرآستوحه وعاد معه ساكنه
الجماع الخاء والحاء وضمه بعض حوض مضوم عين بجيه ساكن ثم ضاد مهمله لفظ الفيض على
طوف الملك وقيل على الكف يتزلزل بنا بن بجيبن اي تحرك وتضطرب وفاعله مواصف ورد
بالبن بجيبن اي تضطرب ولولا ذلك الشيء اسانه اضطرابا وقوله قد كنت وان ذلك
سقط كل من الاصحاب وبي فاسيدوا لنبي صلى الله عليه وسلم وقول يا بادر سيقلن مؤذنه قد
خليل وقول ما بين الرجل اي ابي شيء بين من الزاد وقول قلت لهم جواب لقول اصبحر اهدوه
بضمتين الجيم والحاء وقول وانا ارى بضم الهمزه وقول انبي سلى الحمد بها بضم الهمزه
الا لا ترنا بن رغب على اي سنا بعني ما نبرهان بعد الدين كان عليه وقيل مدينا لرينه وذبار
لا يهد ويتا والاضاعيا اذا لم يكن الهدى والهدو وقد سوغت الهمزه على الاصل بفتح الهمزه عبد الله
ابن بيني بيم مضوم ونون مكسون تصدق بعد لك شرع بفتح العين مكلو وقيل وهو الاصح ما عاد بدا

صنة

الشيء من غير جنسه وبالكسر ما عدا له من جنسه وقيل الفتال بمعنى الاوتار بالهمزة بمعنى الصدود والنفور
القيام على الشيء وقيامه وبمعنى الحديث ضعيف اسم العرب في ذلك وكسر فلو نعم نعم العماء
وهم العلم وشديد الواو على الفتح وبتثليث الفاء واسكان اللام وتخفيف الواو فالاول الدنوب
الموجب بعظم فقال ولونه عزاليه اي فطنته وموجبيه عتاج اي ربه عزاليه ام شيء الرجل
صدقة سيالة فيه زيادة من المذهب وفيه تنبيه على ما سواه بطريق الاولى والقصد حصول
عدم القبول ثلاثة اشياء الهم بمعصية وبطوت والاولى يزعم ميت تولد لوجبت بالاس لقيت
منزلته قد استحقت عليها الحرجة الارض من شيوخ الا يعبر نعم اولد واحرى من فاما الا اسيل حتى
بهم نعم اتيا وكرم اتيا تولهم والحزن بتثليث الهاء اذا الحزنه ورب الملد بالضب منسوب وقت
بتبول وانما عدل ربي عزوني رب المال من بيت صدقة لما ان جزءه نسبه عمل له به الملوك له
فانه الذي عزته ونعم من تيدي نعم الهاتين نعم بمعنى يتعدد ورب الملك موقوع فاعل ومن يتعلق
اي عشد فالعجب وبدا لعطاء الناقص في الدنوب وفيه ما وليس على اي يصير التقدير متعدد الرجل
بالحديد بالسيف ولبس العزل الاعلى الاود ينوب بالضب عطنا على المنسوب قبله ارانب لى
اي ما عاجد قيل وكاتم سقطت الحاجب تيه سعدان لى بقبر الوعد واسكان الشين المجي عرايم
منوبه وقيل سكون الفيله الفتور وتطع النسل فنا والسراق والقطاع والعير القافلة لعبير
بقاء سجر من كورا القوم بالجناية وبعثاء اي ديته برجال نعم الاقوام نعم وبعوضهم اقتاما بما
لعم الجيم ويرك نعم اولد بلدن به بلام منصوبه واولد مجهول ساكد اي استقرت به وتجرى من الملاد
ليعوم كيعلجين والبطل نهش وسلب قلة الرجال لكن الحروب واقتال اقوام الجهر الرمان لذوا بالرمح
الرمح وكل استعدار اي تجبن اليه وتعتزيهم بتثليث الياء والواو واولاد واما عاجلا اي يعقل الهاء
بالجيم بتثالث حاشيته ما جبالا اي اعدد وكذا القطاع بتبدلهن الجرى لاجرح لمكسب ما يقتدى
انظلن احدا الا السوق لمحاسن حروف نعم اولد واحرى من الشاء من تحت ونمع اولد واحرى اولد
من تونى نصيب المدد اي كوكب نعم ومواجرها يلحد بالحد ما يا الف سنوب اسم ان ويعلم
واليوم منصوب على الظرف ويزعم ما يرد وجهه
عبد اسرى سهل
بتيز يعمل ساكنه وقاف مكسور نعم نعمى نعم الفيل اي السدة اعظم اجوا الهاء بالجرين
لا تهل عوزنه بلا اله اوجه الفرم والنصب والاسكان قلت لقلان عزى الموصلي وقد دار لقلان
يعني اوارث فانه ان انما الطلم والهجن فاله الخطابي وخالد بعضهم والعلي مولا الموصلي مرتبة
وصيته على لك الحاله وتزيد بتولى الوصيه بتلك الحاله انما اتيا فراس يمنا سكون وتحتيه الا
والحسن سرى بعمل تلك الشيء الضمير لسيق ازواج النبي صلى الله عليه وسلم ابيا اسرع سيدا وسير
ولهوا نصب على الاغتيرا وقد لك بدا والهولان موقع فلا نخبر حيد الحذوب الشرب اسيا انا الهاء
الهولك بدا ذو عوذ اي عند وجد ذاك كل واحد منهما الهولا الضمير راجع لمعنى كل والاسد
جماعة افنا وقولها انا كانت طويلة بالصدق نعم نعما والصد موقوع اسم كان وطويلة بدا سنى
خبرا ونولد ذات سوءة الطويل به اي مرطوبا لمساجد فاذن جيد وعنى بعد الحديث والرفع

اسناده لكنه وهم بلا شك وكاسه سقطت منه ذكر زينب فانه لا خلاف بين اهل الاخبار انها كانت اولى
منا وكذلك اخرجه مسلم ثلث عايشه وكانت اعلمهن بذلك وكانت تقول بيدي بيدي وتعد في ذلك
النووي بلد اوقع الحديث بالاسناد الجاري لمنتظم معتقد يوم ان امر بعض نوع تاسوة وقد اليوم
بالاجماع وانما بي زينب ثلاثة واواه سلم تصدق نعم اولد على ابنا المنعوت ابن عن زيد قال
بابت النبي لي اسلمه ولما ولما واو وحدى بما انه صاحب ان ملحب ان صاحب ضعفت لحب
الصدق رجل عبد عند وتعم نعم نعم ن

من الثوب ويمنو عنا لانم وشدد عنا النبي وعنونه وعنت المراد انا اخطا ا الترب الى تجيئن
وانصب ابي استرانح اليجي (بيد والخرج والدنيا لجيب اولبه) نوبنو سهو والنكسر اي تقاوم
نفسه على اليدو ضرب من بدنه ما لا يمكن الجبه مثلوت بعرض الاثات وهذان المثالان الخبر والقصد
والاثبات (ولكل واحد منهما انا مضرب بالجيد من نفسه فرغ بالاهمال الوبدنه عليه طاعتي نفسه
وطاعت بالاثبات ونوسعت فيه ومن يطلب عليه العجز كان كالحاجر بالله اخراج على مايبد. محمد
نفسه بذلك فانتصبت به للعنبي الذي يجيد في مدين المطلوب المظلوم المستبد عزام عظيم
فانت بيت اي بيت الانصار نعم المنون وفيها وفيه رواية بيت اي بيت وفي معنى (نسيت بيتر
ام عظيم) وبي بي وبيتاي بيت على الصواب بيد ثياب اذا عرفت الصدقه وقد قلت لمن لمن عيبها
فانه الجاني سيبه اي ام عظيم فتدلت بحالي بكسر الحاء والجيم على الجرض والنسان والمراد
الاولى ومعلت الى الجرض الذي تحل فيه وصيرت وترنها مكلا للصدر نه عليه نعم منه بنوها وانا فان
فقلت لانه كان عرم عليه اهل الصدقه العرض المتاع وكل شي نهو عرض سوى الدرهم والدينار فالله
الجوهري وقد طاوعن كف معاذ الحديث منتقع طاوع اسم الحاء وا تشديد معنى فتدلت اي
كانها الخرزة في الصدقه خمرها لصاحبها جنبه كتاب بخز وصوف معلم كانوا يلبسوا في المشهور
عجيبا لبسن لنا ابوعبيد وهما طرفه خشبة اذ وع ليس بعلم متوهم وبالتوهم مخصوص مختلف الى
ملبوسه فقد تبول عجيب نعم على اخذ النبيه في الدكاه مطلقا لانه لم يعلم الحديث راي الحلبي في ذلك
الخبر اي وقت الادراك نعم الدرع الدرهم واهدنه نعم التاكم عنا دفع الجبن وما المنيد الملح
والدواب للحرب ودرعي واعتاده واهبه واهبه ما يهاب الموهن عن جيد وجيد بن نوبنو انزوه فيه صمنا
الخزرج لعنهم القائم والخياب الثلاث المصدق بكسر الدال السالع وكان ابوعبيد رويه بنسبي
صاحب الدلة وخالفه عامة الرواة ناشر نوبه يقول لاوب وضب اثاثا زيه وتعبيل الدول على الباب
وجرا الثانى على الاضافه خليه الصدقه معروفه له والخشيه خشيتا وخشيه المسالع ارتفاع الصدقه
وخشية المالك ان يكل له فاسوق منها ان الحدث في الدنيا راي الجلبي والصوتين مزوراه
الجار بيا سوحده وهكذا يهدا اي وراء المتروك والمدن وعندا اليهم الجار والمرور لن يترك من
عمك شا باسكان التاء صاع ترك وروى تركه بكسر التاء اي لن يتصف من تولية تعالى ولو تمام
الجاهم بأب زيلت عنه صدقت تحامر نعم صدقه بالاموس وبنت مجرود
بالمعاله وبه النون وبنت مضوب واو ون يطلب من بنت صدقته بنت محامر وليت عنده نعم
قاسم ثات ذكر في هذا الحديث وذكر في باب الصدقه وفي الزكاه ومفهند من البخاري الخاص اسم
للنوق الحوامل ولعدد الحاذه وبنت المخاض وبنت اللخاض وبنت اللبون لانه ما دخل في السنه الثانيه لانه الجاض
اي الحوامل وانما سمين بها وقيل هي الذي حملت اسم الحاء والخاء والمراد انه لم يحمل بعد
حتى تخاض وبنت مخاض لان الوالد لم يكون بن له والعدد والمراد ان تكون وضعت امها وبنت
وقد هلك الذي وضعن امها وان لم يكن حاملا فنسبوه الى الجاهد حكم عما ورثها امها نعم
بنت مخضوم ون سيل بونها فلا يعط كذا رواه ابوداود وفيه لا تعطه نعم الفقراء الاصلت

سا راية و فسوق ون ابل عاد ونوبها من الشمس في وراء ام الشكر اسكانا من بنا العنم وصوت بعضهم
قال القاضي فلا صاحب قول ابل اعطاء وكانها من الغنم ومن البيان لا تشبه في قول اسنانها
الغنم منه الظبية مصرية قوله في اوح وفسوق وسابعون والنا نعم الحرف ان العزيز
الاوداد اي يجب بالزكاة بنت لبون انثى ولبون ذكر تاكيد للتوصيه اوداد في البيان و
بنت لرب الدنيب لنسب بالزيادة اما عوده منه والصدق فيها اسن الدلو شيوخ
رب المدينة في الموضع طروق الجمل منتج الطاقى اسمين ان يطرق الذكر نعيمه وبنا
رواية اتيداد و الحق يدد الجمل فانه اثات سليه الوعا ناصه اي وعيها وادن ناصه
على اثر حركات وشاه على العنين وو احده وصمه ولا في الوقم كبيرا اوتحيف الغاب
القمه والدوام الحزوم منها واصلها الوقى قدنت الواو وعوض منها الوزن الوعاء
العوار بالفتح العيب وتدبيم روح منع الزكاة بلبن واسنانه وهو الوقت حركات قرنه
اسم موضع اسم اوام خبارا اعوض اجانب اي واسع ويقم عاما بن الجاد والعرم مكه بالزود
لا العرض زيادة حزم قبر العين اي ما بين ان تلوموا على بن الجاد ما عام مكه يوم الجنة والاكل
عليه وساعا اسم بلد موضع نصب واسعد به اي كي الحسن محمد الله والجوار عاشوره محمود
المبتر المعروف بمعلات الا الى يوم القيمه اعظم ما يلون اعظم الجاد والعدد
عطف عليه والتيه قوله واسنه صبريا وقوله ما جارت الجوار اي برت وقد تعلم اولها
اي جيث وا تيه عليه صبر الوحدا اي ساب بعد الموت الا ان يتوم ان الحساب وسير
الحديث اولا المياب وكان اكثر الانصار بالمدينه بالا اكثر نصب حركات وملا في انه نصب على
التمييز وكان احب اموا اليه بيرحا احب الوقم اسم كان وبيرا الضمير خبرها وهو والعكس
وما احس ان الحديث عند البير منعل ان يكون كي لا اسم وتحتمعوا ذا الخفوظ وهو
ان يدنيا الفتة كانت بيا بو الطلحة مذكي الا ابا الوقم اي البستان الذي بيرحا اعتبه
البيرا الحاء وكسرها عتلت اماتة الجليس فيه فيقولون بيرحا بيتح ابيرحا وكسرا وضم الحاء وكان
والمدينة وشي والعدد وي سما اوضع بالمدينه وروى كيف بيرحا بفتح اي وفي الوقم و
اسم مقصود لا يظهر فيه اعراب تعلى بيرحا بحوزان لو نزت موضع وفي وان حرزت موضع
نصب وفيا الوقم اثاثيه وان احب الى بيرحا على الحديث في الحديث وهو اسم للبستان كان
الصالحا في بيرحا على قبيل من اسم اسم اسم كانت لاخلصه بالمدينة بالمدينة بالحديث يحصرون
ويقولون بيرحا وعيون ابيرحين بالرا المدينه ولد ابا الانصاري هابيتي وفيرا اسم سير
والحديث بعد قبله وكانت مستقبله المسجد اي جاهله محمد رسول الله صلى الله عليه وسلم
وتمنيه نعم وكانه تحب وهنا تعظيم الحديث وموسى على السنون كاسكت الاهل بلا
وبل قات وصلت جرت ونونت قلت ع ع وبابك مدت ذلك مالوام بالا الموحد اي قد
ع وروى المياه عليه حين اي في الوداع الذي واختلاف الذي اي اكثر الصالبه صلى
نفسه الى جاهد كل رداح لا تحاج ان تكلف نعم المشد واسير اعلم ان احتجاجه بهذا الحديث

على الزكاة على الاقارب بشيء منها وانما هو الصدقة لحرمته فان اراد ذلك باشياء لكن فيا ولكن
اكثرها الفاء لوجه معنى الى لانه مما عدا اتم منفوه ما سام الفاعل وهو الضمير في فهو اذا ابيت
والكاف والنون يوم منصوب كذلك اكثرها الفاء لوجه استهم حذف منه الالف خلرنا اللعن
اي لسنم ولكون الضمير اي الفروج اي احسان الفروج الحفاء العاقد منهم عما تجلى مضمونه وتأمل
منوحه انما الفاف فعلم مرتبعد وما منع اسم عطف ما منع موضع اسم ان وما اخاف في
موضع نصب خبر ان اوان في الخبر بالنصر منفي اذوا اهم مرتبعد فلا يستريم الى الضمير الذي منفوه فرمنا
اي قطنا وروى فارمنا الوحشا مع استعمونه وحاشا مهد منوحه وضاد مجد مدوده الحوى الغير
وانما بات الرمم مع على اسناد الفعل اي ان اعاهل الحيتي في مواهد تعالى في الرمح الجدود
الذي يسمى به والجر اوعا مثلا اوعلم المنكر مثلا وانا مثلا في بلغ بعثم اولد اي يتوب من
القتل وما اخذ منقطعه شي قاعد ذو شكاب الوقار اي مهابت الرمح ما مثلا حمها اوعلم
والخبط بالفا الجهاد اتمام البطن من في اعجب الكل من كل بعاد حيث الحام محمد حفظا
اذا اصابت موعا طيبا فاطردت لا الا حلى جنى فخرت وروى بالجاه الحق من الخبط والاصطلاح
قد ما اوترك وبعد الحديث اذا قولي لجدهم وهم ملاك احدها المبسوط عجم الدنيا وعند
موعتها وموما منهم والاخر المتقصد لعدوا والاشتاع لا وهو قوله الاكل الخضر فانا الخبط بيت
من احرار المبعوث الوشيء الرمح وكثيرا من الحسد والحسب ما نوى المبتدو دون المجي الرمح بما
المواعي مجموع المبتوك فضرب الرمح على الرمح صلى الله عليه وسلم الاكل الخضر من الرمح مثل قصد في
الحد الدنيا وعدوا وعلى الحرص على الجاه في محمد عنها مهنوع بجناس وبارا فاخذت الخضر الزاء قال
استمنك فيس الاسنى اي اذا شبعت فرمت نحوه فيسرى وسقطوا فاذا انطلقت اذ منها الخط وانا
لحبط الماشيه الا لانطلا والجبوب الاكل الخضر فانا اكثر الروايات فيه على الاسناد ووى الا على
الاستثناء فانه قال الانطلا والظ الخضر واعتبروا مبالا والخضر كما منوحه وضاد مكسور فمرت
من المحلا والعلى حضرة قبل الخضر مثل الشعر في الشعر وما من انصر المراعي وروى الخضر مهم
الاقاوي الصامع خضر وروى الخضر الاباد والاكل الخاص الجب حوى اذا اشتاقا شيا
وعظم بها الاستمتاع اي جات وفيه فلطلب عليه ولام منوحه اي الجنت المرتبر بعد الاقبا
كذا فيه الجوهري وقد السنا تي بي كرالام فم نعنت اي اشتبه الوقوع الخضر خضر حلوة
الثابت فلا يشتغل عليه الماس من الواع ذهات الدنيا اوبر بسيوس مطر موتوه قال ابو عبد الله
عبد الله وقيل بزاد ثم مبات مكسوس اي ما مثم شي من الزكاة او الاكسر النهب كانت عنده اقواء
اي كثرة منه اهد ما نام شي وعم ثم وعم ثم وعلى الحديث صح في عند بكر شي اعلم البعد اهد بان محمد
الفاعل محمد مسعود الثاني بجرا ضمه لعطا واوسع عطف عليه وانا اعلم اعلم ثم مهيم على مهيم
الفضيلان بدء المال خضر حلوة ثابت الخير خيره على ابن الحسن اوسطه والكثير اي صورى
المال اوكون الثابت لمدينة حلوة اسم جامع لاسيا كثرن والمراد بالخضر الروضة الخضرا والنجم
الناعم والخاص المحلاة اعظم سبحان تسرى اي طيب شي اي باجزن مرغ برحمه من عليه قال

الماوردي جميل سبحان نفس المعطي ومحمل الاخذ وكذا الاوقاد باشراف نفس ومن اخذه باشراف
نفس على الذكر بالاية آر اجمعه الى الخط المال واشراف النفس بالمال عرض والشرف لذة الطيب
وعلى شرف اي عالم وموان تطلع منه الى الجد كالذي باكل ولا يسمع يعني من به الفقر الا
كلما اراد اعلا اراد ادجوها اليد العليا المعطية وقيل المنعم وقد سبق الاراد الحاسد كل شيا
تقدم اذا تعلق اي مثاله وزانه خيرا اي صرت سخيا والوزر المعيوب باب
برسالة الاخلاق هذا نصب على المصدر اي سالت الكبار في مثلثر سوالة المال ويريد به سالة الخلق
جرع عن آيته منوحه فيم مضمونه اي تقدمه يسرى من الحلم وحمل الوجه بعد الان الجنايه به وتمت
الف تعديد لمن وجهه ما اسم منوحه وتوقف الحاوي وقد عبد الله تبوب به اي الوجوه ما ثلث
الثلث وقيل عبد الله رجع مذهب المصرى كذا وانا بريا مبرى من عبد الرحمن بن ابي المصرى كما احدث
عبد الرحمن من وهب قد حدثني في قد حدثني الليث فذكر حلقة اثاث باسكان الثاء الاكلة والاثاث
بضم الهمزة الثاني فانما بالفتح فالمراد الوعد مع الاسبابة والمعنى له بما وشهد له الرواية الاخرى
الاثاث والمتاعات ولكن المسكين بتشديد نون لكن ونصب ما بعده وعنبرة ورفع ما بعدن الاثاث
في الاخاج والبلوغ وشيخ عجيد سكنه غير مضرفت قول وذو في بالفتح على انها صاحب الحكم الفرق
في الاخاج والقاف والتقيل في الشرخاصه تمت مجد غير وزر الوزر مكن مجيد منوحه وابن ملك
من الحديد الرجس من موت وقد تقدم بالايمان لم قال اقول ابي سعيد وروى بخير الرجل المتقوم
ورفع الهمزة اي بالهمزة وحمل على موسى الموت ابي والاعمى من قبور وروى بخير الرجل المتقوم
وكثرة اتين الاثاث ما قال قال ذلك يقول لمذهب فارس ما بالتا له لبيرتك وجه الاهمال والمنع
وروى سنة انما الى ابي سعد على الحديث مصدر قابل وابو سفوف على المصدر اي كانه اتوا ما اب
انما رضي بها اولد مع حد من ذلك مثالا يعني فيه المفعول من احد وقول ابي سعد بسالا
منوه يعني على الضم في اي يوصف بها قد ابو عبد الله فكبروا فدوا كما اكبر الوحدا اكبر الوحدا الان عل
عنبي وانع على احد فانا اوام الفقه لبث كبه اهل الوجه وكيفيته انما يريد ان لكب منعه واكب ذم
والموعوب ان يكون الفاعر بالرمح والمتدرك عذابه مثالا كيف لوجه واكب وجوزان يكون
اذن اكب للعبور وا منفعل فيتعدى عليه بالنصب والنعوم فيه الناس نصب فيها
ووقد محفوظ وبيع نباكل وتصدق سبب الحكم قد ابو عبد الله صالح بن كيسان كبر من
الزهري نبه بهذا ان الحديث من رواية الاثار عن اصاغر الصحابة الخرص منع الفاكهة والبين الرجس
ومن الوقوف الاعداد منه مرتبطين نباكل انما احصى ما عرو منه الاحصاء العدد اي الحفظ يعدوها
عنزع منه عددا اما انه جزوا كسران اذا جعلت اما استثنا به ونهيا اذا جعلتا تمرتي قال نلعلم
اي عليه بعاد فيه نعلمنا وروى نعلمنا ما قلت بل قال بل في الذهب والفضة
جلالان لم والحكى بلك الذي صلى الله عليه وسلم بالله كساء يرد الحاسي ما اتيت على
الله عليه وسلم والاكاديث الى بلك ابلد وهو المسجد ليل تولد بدك ليم جمع وهو
موجده وخاصة اي رصم وبلدتم تقول العرب مدن عمرتنا كم جلدة يقال اي كان نقد

تحرمه حد بشك قال عشرين او سق اي جات متدار عشرين او سق خرص النبي صلى الله عليه وسلم هو
واماثله موضوع على تقدير الحاصل عشرين او سق خرص بدل من قوله عشرين وجوزوا نصب
على الحال مدة طابه بفتح الدال المدينه الطيبه لاضرف للتعليه والتانيث لعلمية والتانيث لعلمية الحاصل عنا وهم
حدوث صفات اي عنا اهله وبخيرهم واهله الانصار سكان المدينه او على الحال اي مغروم بروشد وقوته
منا ومغروم بالوكان من عنى بمعنى وقيل حيثيته وان الصدقات في حيز نفيه اه راد اقوته كما قيل وسلم
تسليم الخبير فيجري لفيجع خيرة وانا نصار بمعنى لمقابلة الذين يسلمون الدو وهي الحال مغروم
بفتح العين الفيء المعترف بمعنى معلة وقال تلك متوجه بحكمانه الذي ضرب مروقم وهو المسمى اهل
في الرواية الاخرى وقال الكرم هو الذي ضرب بالسهم اي الذي يجيء الارض ويخرجه من الكم
اي ساعي له والوالي والاسقاط والنواحي الاهل الذي تسمى عليه والعدد باغ من يرى الفاء قول
زايده والقول مبتدا موضع جرا والاسقاط والنواحي الاهل الذي تسمى عليه والعدد باغ من يرى الفاء قول
بمنع الكل مرام الفعل جاء مهلله مطلوب جدار وقد اهرم ايجاد وقت مرامه اي فعل نسق قال
اسماعيل وقوله اب لخذ الصدقة عند مرام المتوجه يد جدار اي يصير كمولا اي يصير الفقير وموطوب
ليتهم والمولد ولكن لك الاتفاق في الحسن لم يلتبب اليه كما قال تعالى واوجدك يوم جماده فن
راه اي الزكاة مانعا يوسد اي يباس وبقي الاسدك تحويك السوق ما ان منع الفاء كوا اذا بالنصب
تقديره حتى يصير اخوعنه كما ويروى كالرمح ايضا والهام الغطف الغطيه من الشيء عليه ان الجد
استغنم مبتوجه اي اماطلت وقوله بكذا جيد وبالنصب وحذا الموزي ترتيب جيد الواوا فا
واجاب فيه على صعب حتى ترى نعم اوذا زمت الفاء اذا اجرت او اصوت بنعم جار قال
الجوهري تكرر وتفاء رمتي في ج رجو للتعجب عما يريد اخذه فتاه اسره ما تقرا ويمنع اكفات وكرها
وسلون الفاء وسرا ما والنوع من الكر ويغير تموت بقل وبي الجمع مبتدا بيا
الصدقة مقال حوال ازواج رسول الله صلى الله عليه وسلم وقد جعلت بالنصب قال اسماعيل انواه الله
بهذه الترجمة مستغنى عنه فانه تسميته الموتى بغير قايله وانما ولسون الحرث على وجه تنظر بالا
اذا كانت الصدقة بعد الاثبات على الاصرف الذي صلى الله عليه وسلم الذي يقول الله تعالى ان الهدية
صارت بمدينة تسلبت قال بكم الفاء اي ملك اي ملك الخوص الذي كان يدعو وهي الواحد
فيه من الشد في ج مضارعه سالط الوقف عند ج بعد نعم بصدر في ج باتيت وبغير والفاء قد لا
كالرجع وعليه كل الصدقة لخذ الصدقة مع الاستورد الفقراء الحاجة قالوا
قصد بذلك جواز النقل وهو خلاف الحديث قال اسماعيل قال ما من ابرة على قدر آس الا
من فيها نعيم دسن البحر اي فيه وروي به النبي صلى الله عليه وسلم قال سالك وراد رس يعني الشاة الرذاذ
دلي الجليله كبيرالله وسكون الفاء الذي لم تولد وهو ذبح ويقال ذبح يعني ميتون
كالذبح والطبي اما ماخوذ من المصدر وليس والمراد منها الجهاد البهيمه سيء بالاكثر وكلا من
مقدر على الطلم ومن الجمع معنى البهيمه تلك تنصب اما بالنداء اذا كان جاريا في بدو والبحار
اي يستاجر مع عنوه بيرا في ملك فتنه وعليه البير فانه بدو ولذلك العدلن والوكاز المال العارب

الدفون في الجاهليه رجلا من الاسد سكون السين ام الازد والبيش والراي تجاما بان الله
بلام مضمومه وهكذا فقد وعلى ما سالك وهكذا المدني فحوكه فاذن ربه مولبت نطس من اسد
وتقاد الجسد صرخ متوجه وسلون الباقون ويحرك الفاء قال لازم اسم له عمرو وكان راسه اسد
احبوا الجهاد امامهم الجيوب والمعروف بالمعروف المتام والمتقاد الراي السهم واساد اي اعانوا
وسراهم عنجب الميم اي في سايرالجد بدم حمات اذا العين اذا السل الظلم دونان بنات الفرد
عنا ملة متوجه المدم سلون حديد يوسم ما ابل الصدقة ويقال هلاك لا حتى يعلم الجواد
الملوك فجرا اثار عدله لمبرا المبرك بعم المبرك وكان هما ما الشيء مرفوع الاول ونصب
الثاني وكلمه وكذا الوجهان في المعطوفات الهوا في وقف الزهري الهوكين بضم الكاف اغفور
ابا الله اي يغفره فلم يعلمون ما فعلي عمر اي ابا لمعلمه الفتر المخوص عليه فلم يعلم الشعير
المتوسم عليه وقوله حين ان كان مفي عمر في بعد اقوله تام وكان يطير الذرى يعلوه اي اتى ذرا
نعم العطاء والمنحى كما الجم رويب مثاله دو نفه وشت خلفه على الجاه اذا واه
الوكيله خلق نعم عمر وبر والنفق ما نفه غير مصرف للعليه ووزن الفعل في من عيد وعيله من عيال
العين بل بضم الواو مع موضع المثليه كلا بضب على الحاف فاهرا اي جاء الى الدنيا مغبرا
المعترف واهرف غيرك الشب خطيب الرحل قيل الشب الحي منزله الاكات فلما الوجاد جمع بعل
وهو المدبر كما لسرح فلدن كما اسد الجدوس الحاطي المتنبيب او الخشبه فورن بزاي ساكنه ثم الام
يكر يحها اي تولى الجمل الجلد بل يطب الجدو ما الاتد الاوزي جمع الاوز اي الجمل الجبار
الزامله يعني يتظهر به على المتاع وفيه ترك الزرعه جب حيث شاعد تحت وبالجب فوته وقول ذنا
زالت بالنصب والتانيث للرعله وتبتهم الاول والالف والتانيث الموجه فلعبيه الجمع بسرعه بيا
المتاع والدواب ابر منع الميم ابل بل الذنوب والالف والتانيث الموجه فلعبيه الموجه قال اسماعيل انواه الله
وروي العبيه بالعين بدل الجاه اي جعلها خلفه اي الاهال انصار اي من مع سيدا والنصر جمع
ج حور والمراد واسم مفعول من ترسل اسم فاعله وموجود وتسقط بنفسه مثل ما رسل دنيا
الميم فاعله فيها لم يحمل موجوده ورد والعبيه لقول الناعي لسيدي الاعرب المفرغ ضبي
بنون وروي سيا منوجه الكتب معنى الكتاب وتمليد بدل القول عند الله ذو علي مع جمع عامه الله والوجه
حبيبه والفضل على اي نعم سيدا جرح مع ورد وقد عين للرسالة الى الموت مكون افضل حنوا
على اي اهل السيادة وجنس الجهاد مع ترور وهكذا وتسليد بدل لكن مع كم الكتاب فيكون افضل حنوا
على اي اهل سار سين بعله وآستاه من يحب فلم يوحد نفع الفاء وصلا لاء بالله رفت واوقت
قف الا زمري الزمر كلا جامعه لكلا بمايدعه اي الجمل الموالي لقوم الموالي اسم مجرا الجمع وتحاكي
ذنب وهذا المتعلق ان يعتبر الصغاير والكبايم فوضا اي وقوله ولا فوت ساكن الفاء الوقف الجوزي
وقطع وقف الفاسي من بحرا الذي ومنع الفاء الفطر الى تشرب سب الحبابه بين جمعه ما
وجعله مخفف فاذا قدوا بالله وروي المدينه وهو الصواب بيا بيا

بضم الميم موضع الهلال سئل رسول الله صلى الله عليه وسلم عن هلال اهل المدينة واهل الشام وساعدة قال
اهل الشام واهل المدينة وموسعد معنى الهلال كالمدخل والمخرج معنى الدخال والاخراج ثم يؤمن بعد اهيم حرم
الله شاما اما فلم يكتب اسلم فيها يعقل ولم يدخلها ثم تسخط ثم ومن قال لهن عورات الكون ضيرا لحاقات
المذكورة من اهل المدينة واهل الشام وساعدهما الرجس المتاع الرجس الرجاء بيت مهبط وحي محمد وبيع
لا يدل بالشام ثم يبعث الله عيسى ابن مريم فينزل عند المنارة البيضاء شرقي دمشق وهو بين مهرودتين
مشدده الموسم يصادم معه الموتى ملبدا اتيناك لبيد الرجل اذا احرم ثم ملبد على راسه والظهر
فلا يمس طيبا ولا يمس ماء ولا يدهن الرجس بيد بالتوبيس والمراد على الجنة والمعنى والقوابس
على ما يتقى الرأس عليها ويدبر والجنات على كل ما يسار الوجه مما يلبس عليه مسه زعفران
بالسوس انه لبس فيه الا الالف والنون فقط وفي الحج فلو سميت به اشم مرفه ومبت جرير
عجم منتوجه الابل بضم منتوجه وانتاجه ساكم منتوب الى بلد مدينة معروفه وقد رسول الله
صلى الله عليه وسلم بعث المرأة الى دينه ملبد ووكى لا يلبس من الثياب وهو ما تلبد به الشعر من الوسخ
والقيح ووكى الجرح من الجرح وهو ما على راسه الوجه ان سدل بناء يسدلون الشعر الى
الخلف المذكي بتشديد الذال والاذن وهم المراي واسكنا الا المرغوس بالضب على الا سكنا
والجرعل الدبيله من الاوبه التي تردع بفتح الباء والدال وهم المراي واسكنا الذال الذي لا يرى كثير
الزعم من الحق بالحق وتعضه من نفسها وتنهم اتيا الوجه ومن اهل ان تمشي على الجلد الذال
الفاحش ورواه بالمدين المعلد وكوس مثالا قبر والبيض الجاد البيض والجاد اسم مؤنثه ارض
الاوض كثرت ورطل الجرق من الجرق وهو ما على راسه الوجه ان سدل بناء يسدلون زعم
وفي الجاوك وهو ابرد من الجلد الجلد اي صبيه ومنعوه منعوه عليه واصر الدوم في يد الدوم
والتاير مثالا قبر تطلب من فخ حصى وكسر وهم واختيار الكسر ان الذي يكسر بيده الا
خالي على خالد وان الذي منع بذلك ابن الزبير لبيك لهذا الصيب عنوان لبيك لهذا
بواسطة الحج الصيب حدث قد اذا الظلام والضوء قوله والضوء قوله لذلك الضب وهو الفاحش
الحرم على الابد والمبرم محدوث قد قال الشارب ولا ينبغي ان يجعل خبران محدوثا يقدرن اذا
الحدوث والحدث سترى ذلك بابا ـــــــــ التجيد والتقديم والتجريد الا بالا
قصده الوصل الى الجنة بحيث يعد قوله ان تريح واكبر اجزاء من الالا ثابت الجاوك كان الضبع
والتجيد من النبي صلى الله عليه وسلم اتاك ان لم الا بالا قوله وكره الرسول الله صلى الله عليه وسلم
بدات سنن سنن الهدي بدء ولم يكتبن الخبر سنن الجنة في عيد الاضحى والالم الاوجع
الذي خالفه وتوبا ـــــــــ الا لا يشير اليه نصب تستبين على الحال

توبه واتاكان على بيته ولو كان على الجنة كانت سرعة كناية موجبة الحرام والحرام اوكما
بالكل الوثب والحس المشهور فيها الصحيح وعن ابن مالك الحرج في عليه ووجه الحديث بنا الوثب
فانه يجوز وقيل المعنى على الحسب فان الذي باطل هو الاول الماكوك الهمان شبه بيت
المرار وفي بيت على الوسط والتاب بالضم والتشديد شبه مسرد فصير وحلوق كاكوك
مشدده الوسير يصادم معه الموتى ملبدا اتيناك لبيد الرجل اذا احرم ثم ملبد على راسه والظهر
فلا يمس طيبا ولا يمس ماء ولا يدهن الرجس بيد بالتوبيس والمراد على الجنة والمعنى والقوابس
على ما يتقى الرأس عليها ويدبر والجنات على كل ما يسار الوجه مما يلبس عليه مسه زعفران
بالسوس انه لبس فيه الا الالف والنون فقط وفي الحج فلو سميت به اشم مرفه ومبت جرير
عجم منتوجه الابل بضم منتوجه وانتاجه ساكم منتوب الى بلد مدينة معروفه وقد رسول الله
صلى الله عليه وسلم بعث المرأة الى دينه ملبد ووكى لا يلبس من الثياب وهو ما تلبد به الشعر من الوسخ
والقيح ووكى الجرح من الجرح وهو ما على راسه الوجه ان سدل بناء يسدلون الشعر الى
الخلف المذكي بتشديد الذال والاذن وهم المراي واسكنا الا المرغوس بالضب على الا سكنا
والجرعل الدبيله من الاوبه التي تردع بفتح الباء والدال وهم المراي واسكنا الذال الذي لا يرى كثير
الزعم من الحق بالحق وتعضه من نفسها وتنهم اتيا الوجه ومن اهل ان تمشي على الجلد الذال
الفاحش ورواه بالمدين المعلد وكوس مثالا قبر والبيض الجاد البيض والجاد اسم مؤنثه ارض
الاوض كثرت ورطل الجرق من الجرق وهو ما على راسه الوجه ان سدل بناء يسدلون زعم
وفي الجاوك وهو ابرد من الجلد الجلد اي صبيه ومنعوه منعوه عليه واصر الدوم في يد الدوم
والتاير مثالا قبر تطلب من فخ حصى وكسر وهم واختيار الكسر ان الذي يكسر بيده الا
خالي على خالد وان الذي منع بذلك ابن الزبير لبيك لهذا الصيب عنوان لبيك لهذا
بواسطة الحج الصيب حدث قد اذا الظلام والضوء قوله والضوء قوله لذلك الضب وهو الفاحش
الحرم على الابد والمبرم محدوث قد قال الشارب ولا ينبغي ان يجعل خبران محدوثا يقدرن اذا
الحدوث والحدث سترى ذلك بابا ـــــــــ التجيد والتقديم والتجريد الا بالا
قصده الوصل الى الجنة بحيث يعد قوله ان تريح واكبر اجزاء من الالا ثابت الجاوك كان الضبع
والتجيد من النبي صلى الله عليه وسلم اتاك ان لم الا بالا قوله وكره الرسول الله صلى الله عليه وسلم
بدات سنن سنن الهدي بدء ولم يكتبن الخبر سنن الجنة في عيد الاضحى والالم الاوجع
الذي خالفه وتوبا ـــــــــ الا لا يشير اليه نصب تستبين على الحال

قال الاسماعيلي وليس بحديث فلم يخرجه الشيخان استيعاب القتيل حتى يثخن الجم وروى الجم
وطوطوا بخ الطاء والواو مشددة ولسر بعضهم الطاء وهو بمعنى قال القاضي والفتح الصواب
وهو واحد وقال ابو علي يسوقون على فرس وقد ثبتت حدود الله اما موجب كذا في انظر اليه اذا الحد
قال المهلب معناه وجب قبول قوله وانما يعطى فاعله حق وقد اخذ بعض الناس بظاهره وقال اذا اقر الحد
اذا حد ورجع ان يراه النبي صلى الله عليه وسلم يا ماعز اما موجبا لتلك بك ثم لا يحدثنا ثم قال وقد وسر
ثانيه اشعر بقيات تصعيده ومعناه هجاء ابي بكر في مشرق والمراد بالجم وفي الفرج اي الفاعل على ابنه
امرأة الذي فعل الفرج وتخلد عليه الحجر مأخوذ له فانه لم يتكلم الفرج شيء قال القاضي الذي
انتقى ان اسلك المسلك الى اسالك من التنقيب ولو قال وساد على الجم بحيث لا يخرج الفرج فالوان
لا يجاوبه في صح الجم بالمال لم يجد تلك ويشهد لنا ولو اسالني عن اسمه تدوينه الحديث الاعلى ذلك
وسبك فاتيت لحيي وفرتك من مال فرتك وبنا لمحبة بهام المشهور ونهم من على الفراء
عوض فرتك الجر تركك ولا يجوز ضمك والنصب على الظرف وقد لعصم الجوز بعض والفلد بعد
مكتوب من بابه مكان فرتك او محبوبا لكان ووجه الناقص الذي لم يأته بر به الظرف والكان وانما
اراد به عوض فرتك الشابة وتضاعفه وقاف المسولي لوجه النصب على الظرف لان الفرس نصب مكان
لعن الوجه وقال ابو عبيد المكان سمي الموضع والبلد لمكاني الذي من بعد قوله تعالى جاز القوم
باب من اعرض عن رسول الله صلى الله عليه وسلم حتى اقر على نفسه اربع مرات
اشار الترجمة الى ان الحديث على المخصوص بذلك الفرس واما تعم الاحرام فاحرام بالاحرام بالاحرام
وقال ان الاحرام الخصوصية وانما امر النبي صلى الله عليه وسلم عليا بالتأخير لامر اسم واما اوجب
بالفعل ان عليا كان معه الهدي كما في النبي صلى الله عليه وسلم عليا بالتأخير لامر اسم شأن الهدي وكان فانا
وصار عقارا واما موسى لهن معه هدي صار له حج النبي صلى الله عليه وسلم ولم يكن معه هدي وقد
قال النبي صلى الله عليه وسلم لولا الهدي لحللت فرج وحلقوا واما موسى ذلك اخلاف عاصم ولم
سلده سليم منع اولى تجاسر عاصم تجاسر به بالحلق لم يأمرنا الاصحاب لم يأمرنا الاصحاب الاستهام
وهو قليل الرأي بالامر وروى قوي وهو اصح وهو الاسقاط اي الابل فخطئ بالضم الضعيف قد اصاب
الاعلام سقط الاسم وسقطا سوحه وسهد لم كان خبر الكاف وقيل شيء واسمه وكان الرأي كهمس شاد عوض
وبين مجيء وهو الحج معه ما له الم وضعه الاصلي منع الوكالات ربط الوقات والمواضع اولى لا ياخذ
تسرف منع اسين وقيد الرأي وفتح الفاء غير متصرف ثابت الحقه والتوسيب مكان شيء على ابيا
تريكه ونزلت معه الهدي بلا بعدت في بلا بعدت في اسناد اي بلا بعد ونزلت وقيل وهم
الذي آخرين وقيل اصله من الرس خبر عن الملك كلي والخبر عنه فاذا اوصلنا بالكاف كلمنا بنا واصل
الرأي الكوف لانه للسلف كذبهم يا بالصاد والمثلثة في الوصل وضوءا وقيل معناه يا بالكسر طيرة
الناس فلا يضرك اي لا يضرك بتلك مكان يضرب وضرب فضي الله ان رد ذكره الفاء لاسلاع
كسرة الكاف ثلاثة الاخر المتوسط بالسان الفاء المكوم يتبوذن من بين ومعنى المنتزع الاعلاء في الوضع
والاخر خبر الفاء المحبب بهم مضعوف وحاد صاد مضغوف في الصاد شد ده موضع بقوب كوكب قاف

انظر كما

انظر كما كبيرا الفاء اي انظر كما حتى ثبان تحسب الذوب واحد تاثيا في فخذ ب التاء تحتنا
وكسرة الذوب تدل عليه حرا في اذرعت وذرعت قال القاضي كذا وقع به القسم مركبا للمجازات
قال بعضهم لعله ذرعت وقع سمع لحاجا وعبده اذرعتم واذرعتم وبنا اولا الحديث ثم اوعاتم اياه حتى
يسجر منع الراكب ذلك اليوم فلا مضرب للمطيب والعدل تخويفه يوم الجمعة عاوذات
بالرجم قيل المدة والخبيث اي الحلم قال اذا ثبت اي الحلم وقيل المشدد بالا
التيمم والاقرار قد اسناد في الاقرار غير طرأ لان عليه لالاي وصوابه قول المسح
في الحج الذوق واذرعت في المدة ويشد وانا بعد ذوقان مصدر بين فرات بن الحج والفرج اذا اهم بالهم قال
القاضي اكثر الرواة الاقرار بالزنا في الذوق وصوابه الذوات قال الاسناد في مضارعه
بكسر الراء الذي الحكم والنجاح وغيرها العصم والاغرى اله اي بعض المؤمن ان يقطن تحمل ان
ذلك كان اشتاقا سر قبل ان تهلك ثم الحاء بدرج ويحتمل ان ترك حطاب منه على ما بين اصحابه
فانهم كانوا الاعرون الا الحج وهم يحبون الصدق الفرج في اسهم الحج لخروج الحرمين الذي كما
يعودون غير انه نسخ اولى وبرسالته تقولنا بالتاف وتقولت قلة الخيمة عاجلة
منزوحه وصاحبه مهملة ساكنة بعدها با موحده من الخصب والمراد بالخصب بعد الموت من
والبل بخ الاهلاك بالتأنيث واصله وانه الصوت والمراد به رفع صوتها بخاطة الشيء ما رأى بعضهم
بالمائت الحاجب سم اي ما نعم الخروج فلم يهم تقول بسبيل منزوحا في الرواية فيه يعود
يقولونها وانما هنا سوقان واوعلى مذهب العرب في الدعاء من جراءة وقرعه فاشتركت
لابي عبيد لم اجبره منزوحا في الرواية لم يقل عن فتنا وانما في الدعاء وقال الزمخشري هامتان
المسلوه الى الاسقاط وقوتها وعلمتم اي سمعتم ما سمعتم من شيوعا عليهم وعلمه الوقوع على الجزيرة ابن عيسى
حلقي بخ عنقان وكرب ما نصه من على معنى المتوسط والخاص كاسدري الشكو وقيل الاسد الثانيات
عليها بخ عنقي وكرب وفعلان من على المنه وارجع بنها مصر الاعراب والضمير الجمع والهوى كانوا
يوبن فيها والمراد الحاجا فيها يجب وذلك من كانها المبتدء ويجعلون الجمع صعبا بالتوبن
وبخ منعت عنده والصواب الاول لانه مصروف والجاهلية ظاهر بن يعيدنه ابيرنه وهما المراد بالمثل
ومعنى يحلونه اي موضعه ويشبون تحريمه اليه قيلا يكون في عليهم ثلاثة اشهر حرم تنبيهن ذلك
اموالهم سم منتهين سم منه وعنفه الى القدس تخيين الى الحج الذي الذي ظهور الهوام
يريدون ان الحلال تحت بالمسير عليه الى مكة عما الى الاسراء سم الراجح من الطوب والحرم
يعوهم بوقوع الاهلاك وغيرها لطول الهوام وقيل انه وعما الوحر سم تحريم بالمال الذي
خلفه بالحج اي وعاملوا اهله الى الحلق فله منحني يعود بنه سم ما يعم الحج منه
غشيان النساء ذلك تام الحرم والحلال سم خبر الفاء اي لكل واطهرا انتصب انه ابو يعلى سم
مجبر روح موضع على جبر سيئة اصحوا في الدنيا فقال الله النبي صلى الله عليه وسلم بالفضل
الاخاص على الوقوع على اية حبر سيئة والمراد على حلق جرام خبر الفاء كسر حذاء اي بحد جبر ما عم فلي

حكى فتح الهدى قال وقال ابراهيما بنا يعنى عمرو او يعنى الزرا بتشديد الراء كوكب يضيء الظلماء
وكسها بزغبات عنى يجمعه مكسون وتاكسنا مرتحل ولغن بالتثلث تجمعوا مسكرا اسكت باسطان
للبين العباده وانا باطن فالتنجيه فاله الجوهرى كم عاليه بضم العين وبالتشديد من كم آمن
الثيب العاليه بالتاء التانيث ينتج بعد وعرضه مرصوف وتا بتشديد جبل بالمكه وعضوه منصور
سنوات الذى اسلمن بعلمه والزكاه كان برجل مزلد اعضوه منصور للاجمل والعين منتوج بعد و
فلو منهات اى عالما وتم اولى اذا زكى كبر الزكاه آكى العطى يجوز اسكاء معين اسلم
يرجى مثالد المراة رايت ترى وحدت الولى علامة للحرم ومعناه انه يمنعه عليك ولم يعرفوا لو
حدثان بشرط الاحمد وحدث عدوت ولذرية لهذوف وجوابا اى وجود اسلام الرشد
سهمه والمزينه فاله الشعلوه موانعا لمن الجلد والسلام فى الجاى الا الذى ليه اجر على
قوله ابراهيم اى الرحمن الذى جبار الجبر لما يركبر وانما بعض الجد الذى يتاخر اولى
فلذلك اسلمه اى النبى صلى الله عليه وسلم ابو الاحوص عاصم وصاه بملازم عن الجد رحيم منتوج
والد ساكد وكان الجد او الجد واحد او الجد فانه من اصل حايط البيت تصرت بضم التنفه
بتشديد الصاد اى يتصور الانام البيت لقدوا الفتنه وتلاه اذ يدم بتاليه تصرت اذ اضعت
فلو ذلك بكسر الحاف لقد خلوا شيا او سيموا شيا او يجى بعد البيت وحدثه بعوتى عبيد
الدار الذين لولى بعد البيت وحملت منتج الالم وسلون القاد وذوى اسكان اللام وضم الالف تلك خلفا
عاجبه منتوجه والى ما يرى خلفه بتالى بعد الباب الذى وضعه تا مرتبين وبان
بضم الواو لان قوله تحديث عهد كد اذ وى اذا بعاد جدد فا الواو حذف ذ الواو من حديث ذ المطروى
بوطن والعواف حديثوا العهد بوا واهم مع الاضافه ولعلك لم تخلص اى بايرى موضع للتاكلى
المشهور وتيد المرتى جلس جريما وقال الحالة عود يوجد البيت مثالد وراه حلس جيد
والصواب الاول الاسيم سام فحروت عجاهمله وزاى مع آكى كد ذوت لا يعضد شوكا اى
تكلم ولا يغرس اى يزرع عن كلامه والملتقط منتج اوله وضم راسه لقطه منتج القاف وتيه تراى
تاتى الاسرعوه اى يعدوا المحتاط على ربه لا للكيلك بعد التعريب ومن خاصه فقط ملك بحب
توجاتم مع الهجب حيث تعاتبوا اى كما لقوا اخوى يسلى اليهم باسكان السين بحبب اللام ذو
انسونيس السونيس تصغير انسان والسان يونه ولذلك الحق به الهاء التصغير وفى سبيلك
الحلبيه ذه فلذلك صعرنا جلسيه سع لبه وانكبى ينتج بعد الدار لنعلبى بعد الجلم لانصب
عرا لهوم اى بلى بعد الاحرى كجلوسك واعصروا وابصرا الذهب وانصب وطرى بعضهم انه على
الكعبه وغلطه صاحب المتم لانه لك كحسر على كحمرا وتاديلا وعجوزه نه عيرا والماهو الذى
كان نصف كان بيد كى ابو ما كانت عاملم الجهد ما منتوج بها والماخ النبى صلى الله عليه وسلم لا
تزك عاء القلوب قبل ان تعلى على ذلك نسر المعدين وفى قاله والاذى ياصح به ذلك وشبى
ان يجلب منه وما يرجعه الجاوب عليه بشرح الهمه وليس به تصرح بها منصوره النبى على الجلم
المنوع حكم المالب لا يجوز تمنيا على الحاجة اشتكا ناس راى فرسه اخذ الذهب والفضه الكليل

بها اسودا فتح عاتم جيم والنجح تا عد ساعى الناس بعمل اى واسراه تجى عمرو عامر موجده وبه
اى عمل الاولام المداح اى جاء اليه يوتى على اليه ساما واسه بالتخفيف حرف الجبا ومنه يحدث
الالف تخفيفا قط تشديد القاف على الجمع ومعناه ابدا ندم بضم الدال ومنهم روى المقدد
اصفتم بالجهد وتمولا بالى وتمالب وانما بالى اذا اهتم الموانا ومنه الله والوهد ويترب بالجمع
غير منصوب تسميتم المدينه الحاجه الا ما عليهم بالرجم فاهمل عند وجوزا النصب على
انه مفعول لاجله وبلوك بتسميم تسميم غايته الى المرض على الله عليه وسلم وما عاهد والله بلوك
موضع مفعول له الى يوم مثالب اموتم لذا اموته بتذا والسلم قط نصب على المفعول ولما كان
له التقدير فما منعه من سهم ما لوسلا الا اما عاهد بمثالب اشيت عليه اى رفعت به تجب منهم
اى المعالى فيمن بعد معنوه وجهم ما لنا والوطن منتج الهم وموانعه الذب اى الحاجات
به بعد الضرر الجرو ويجو مالك وبذ اوجوزا بلجو على نيب الاثر نيب اى الطعنه بالرمح
الجرو دون اعادة الجار وروى ما عاد منه ما لنا والرسل اذ اياته المشرفين موا الجمع فاعلنا من
الموسا اى لم يتاهم بذلك اذا اشتد اذا ما الناقص وقتى ان ما لك معناه لا ما لك وبالهم الجمع
ضمنا لمحذوف ذلك وبالان المراى نظر غيرها موعليه قد ودوى ابليا بيان ملالا على يا والهمل
ربا مثلث الهمزه اى اعتقد وكرما فلبا وحل الضد على المصدر وان لم يوجد الكرم فا ذا في الجنب
واجبت عليك ما اتى ولواه والاصوا مع اتى ولواه والاصوا مع اتى ولواه مثلث الهمزه والهنى وضم الاسلام
لا سلام اى لا تسم من سمه ليموت على الى استسلام عند الزحام الحجى جمع سلون وحاكاه
جمع منتوجه عصوج بعد المعونه يوتى الى الرجل اى الحوج يصيد ولن تنى سلبا من الجبان
استوليه على جميع الانكار ولبد البيت الذى اتى لا يستلم بدين الوحدر اى الذين بالجبان
اى ابهما لسا بركن الجليس لان وآدا الى الحجر والحوس الجلوس تلون بعد الجمع وسر
اى العلميه تا الفا كان الوكان الحاجات اللذان بلبان المحمد اصليه على يا آبراهيم عليه
الصلاه والسلام الزبير بضم الزاى بعدها يا موحده نرعوى بعين وتا والتهلكه بضم موحده تاء
المجاوى وهو بحرى والزبير بزاى بعدى الله الذى اذا ك معنوى تعرف بضم الزاى
السباع وروى بالواو ظمان منتج الفا الواو لى ما بها ان قوما هذا الواو موضع وخبر ان وزاد
ثم الاعرى لا تنصب على جبر كان اى بكل ظواه وفعلا وكذا لكم بالبين وما الجمع وعود
وقعه على ان كانا له وقد اخبرتم اى بعد قوله عوى وانه اسما واخبر بما يلف وحى اسم
تجمع اليه الزبير معنى بها الزبير الزبير الموام ودوى من الزبير ويقال له الصواب تسم ظلى
المسل نصب على الظرف اى بطن المسيل وتكلف وتعنت والمسموم الذى سم والمسموم الذى
الذى بين الصفى والمروى وقوا اذا طاب بالحجى والزبر مع الزاى عوى بى اى كاى بكسر الهمزه
حرف جواب مضمون منتج الفا وسكون الجيم وتا الهاء اى تجب مختاره وروى بالزاى

اي كجوراميتو ومثل الرجال ثبوب وهو نصب على الظرف وكنت اي عاشت قايل بدا بطا
نيم مثلثة ثم موحدة جبل معروف عند مكة فيه اي جبيه موكه قايس بجبال في فيه
صعيرن مرتل ودودة صاحب الفهم في الجوالباب وبير عرعه بالجيم نيا بيا وجيم عجمي
دالى اي ثبت كجوبه مهار بفتح الفيه الدم القيوس ودود الوحد الفرقد وتثنيه اما فخذه
لا التوتد باء اما بعدين اي بهم ومثله ولبريس قيد الهرب المصرع مثل جارح بليد الظلم
في الطوات وقوله قال اما نحا ساع بي ظلام اجرى كان عرب قايل عم وكت من عرب
سليمان الاحول عن ابن دوس عن عباس ان النبي صلى الله عليه وسلم سرّ وهو يطوف بالبيت فسمعان
يتوده انسان يقول ان فتحه قبله عليه الصلاة والسلام وامر ان تودد بين ان كل مقام
شرك يصح ويجوز نقصه على ان ان محمد من السيد اي الامر والشان ان لا يطوف عقيب
عليه ويجوزان يكون لا يحج بها وتقبيله طوف ولا طوف عند بيت الواو وعرم الله قطعنا عليه طوف
مضارع اطوف يطوف اسوعه وكثير مثل الله قليله والمراسوع وكلام بل الشيخ ابي مصير
البيوت ماله كف قيل موضع سبع اسوع كبرد وعرق وضرب وضرب ووضع حاجب العين مشوطا
بنتح الميم ساب ثم مثوب الكعبة ولم يطف اي طوافا خطوطا عاجز طواف
الكدم وسخي على مذهب مالك انه لا يتبدل طوافت ديرطواف الفقد وهو حرام كما لا يمس
امراتي نفع الفرقة اما وكسرها محمد بن حوب عبّاد بهاء منوه وزاد انه حبيب نفع الفا الهمله
اي موضوع خلف المحجر واسكان الحمر عبيد من اسماء الميم الذي يلي الحجر الشيخ الطريق
ان طلوا الرمل اي استنا المتاخرين كعند الطوف منه يقبلون عليه من في الوجه من الجانب
كما قاله عوج الرقد الفرقد الاول خالد بن عبد الله بن عبد الرحمن بن عوف ما طبيت نفع الفا وكسرا
مثل في المرضه لم حكمة ايا مضوبان على المتبرين في اهل بكسر الهاء وفتحه اللام وضمها مثل في بيتك
بالفرق والنصب وقد سبق ابي اس وهو ابي اس وهو ابي اس بن مؤمل عليه اعلم الحرم الذي
يكون العام ما نصب على الظرف وتاس وتاسه وتاسه مثل تبديد مثل تبديد منصوب لو فاق او
كان اجاز عليه ان لا يطوف فقد اس يقيم فقهه لان طاهر الرجم وتم الحرج على الطايف بالصفا
والمروة والميزاب ومعرض بسوط الوجوب فاخبره ان ذلك محض ولو فان ضاع ذلك لما قال
جناح عليه ان لا يطوف لان بدا اخبر بسوط الاسلام عن ترك الطواف ثم اخبر انه ان قال اما قال
لو ان الانصار تركت ان تتوبه لك الموضع في الاسلام فاخرت ان اخرج عليه اما الطاعية
ساء اصم من كان يصيد فرس في المثل ما يريد يجيء الفتى والطاعية صلاة ولو وقت
الاولا والمثل فاذا وقوت الطاعية صلة للمتوفى الطاعية وهم الكبار المثل اسم ونبي محمد ولم
سنده منوه موضع يحج كما تمله واخر يحج اي كما الحرج ومنه وعايد ان يحج الحرم لو
معرت اي يشرف الفعل لان في الفعل انهم ياتوا بعيدون بالتك المعنة الاصنام لو
محمد واحمد اسم سيا ونقاله قال لي بدا الله نفع اللام خيرات دار بي عباد نفع الشرط الا
الوحده حب فما تجد وما موحده ليري المشرين لو تم نعم اولو وشرباته قبل الذي الشب الفلي

جمع كلم وهو الجرح الجبابات الاوادا الاهلك اي ووكي بابا وبي لغة لا يتبات بابي فان لم يدل
الهزيم يا تيبات نجي مثلب الفا الفا مقالد بنا مجوم الرؤيه مجروم يحيى يحيى الى وتوانى
ذي كلمي سرح لهم كانوا يرمون ولت نبه مثل لنا عبيد اي مسوون ومستقون وقيل ان الامام
يرتي نبه الناس مثل ما المناسك وهما مالك يظهر اي ليخلف طهرة تنجف بعد اهلته اي بدت
سيا لنا ان اقرا به عبيد العزيز رفع نعم الفرا ابوا محاذا لهدا لي يسلون الهم وه الرجله مثل نيا
لبث عطي تراجع وكفات مثل مكسوت السراوي الخبيه فخمه نعم يكون الاوراد الكبير والعصوص الصوف
بنتاء مضموم فتال الوراج مضوب اي مرج الوراج مرتد مجلي فاطرتي بكسر الفا فاضرا الخطيب
نعم وصل وكسرا الصاد عام نزلنا بالزبير اي كما رتبه فحين الصلاة بتشديد الياء اي
صلى وقت الوجر اي وقت نفع الحر اطلت بيرا اي ضل ما بير الحجر بحاجة الملة مضوبه
ويم سالت توليل لهم نحو اي ما تبدبه اي تبدد وا الجبابه المجاهد كما نوى مثل
ان الله المضوا نعم منوحه وعين مجمع سالته مدوده الدفع الاضراف والوجوع مع لذي دنيوا
بفتح الدال وروي بالمرا الدنو بفتح ذي ضرب من سير الدواب طويل والجرى نفع الفا الس
بين السين وفتح الفا اسلوا والدنق سير فيه اسراع والفروق ذلك اي لهم من الفرق اكثر
ساعر بالجرى على لفظ به لفظ الهم وكون الرفع لسوخ من مرا سبحين لله خرج واسرا بحروف
الجبلين لهم جين رب وموت يليوم بالى عبدا الى المشب بجبر الشيخ الطريق
الجبلين لهم بالنصب على ان له مفعول بفعل مضمر اي يحب الصلاة ويجوز الرفع على الابتدا
واضمار الخبر اي للصلاة حضرت او فاعل بما حضرت الصلاة الصلاة اسالك اللوم على
الابتدا والخبر اسالك قال المجاوي ومعناه انت المحل الذي يصلي فيه الصلاة مقتص
اي السكي وقد سوى بيانه بكتاب الطواف والسم بالبا الموحده والبرسا موحده الاصناع معدد
اوضع يوضع قال قبالي بالفا والصاد اخلاله اي جعلوا ولا يهم فك الحمد والسريع الا نعم فحاد
بفتح الميم وسكون الفا الفلي نفع الفا اي اوراي بضم الهمزة الطن فاكان حين فلا اي الحجر اي
وقت طلوعه ويروي فلي بضم ولوع الحجر من الحاس لا تصلي مع الساعه الهمزة الصلاة نصب
الساعه والصلاة لا تعبدا الله بما لا ما ان حوثنا فرق تهما اي المسجد المعاد في بالفيل مثل
ذا الفول قبل دخول الوقت حين يرتع نفع الفا واسكان الموحده بعدها ذاي يتجي معنوات
اي يلم ضعفه الهمزة اي الفا والصاد فيهان مقدم نفع الفا الله المسلمه وكسرا بالفا ساعه سوبطه
بيا بعد الياب ما رانا بضم الهمزة للفقرن بضم الفا والهمزة جمع طيبه وهي الصفا بيا الموالج
قيل للمراة طيبه لانها تطيب بالرجال زوجها وتمتع بالنساء نبطه بفتح اوله وكسر ثانيه وامكانه
طيبه كانها تنشط لانها اي تنشيط وتحلى وعدي طيبه حلى بفتح الفا الحاء الصلاة واسكان الفا
الهمزة الى بضم محلم مصاعن اي جمع الوجام من مروج اي ما مترو به وكسر فان بضم الهمزة في
الصلاة بكل صلاة وحدا باذان واقامه والعشا بنهما مع نشيط ابيا الصبح حجر المبرى الصواب

فقوي معناه انه تصلي بين الصلاتين وقد يزيد في ذلك في الباب قبله فقال ما هل المغرب دعا بماء
فتمضمض ثم كره صلاة العشاء بعد ذلك فالمراد المشارف وتمثل لحديثه على انه تمضمض بها الفصل
الخمس اخرف بفتح الراء وهو الخلف الفاء والمهملة اي يطلع عليك الشمس بعد اخرت الرجل اذا اطلع
في وقت الشروق كما مثل اي اي مذهب سيرا مثلا اما تاريخ راسخ في العدد وقيل معنى على فهم الاصلي
ثم انه وقيل يدخل فيه العود وهو المختص من الاعشار على لغة من يذكر الاعداد الى العود وقف كسير
الواو سكون الفاء الدال وهو وقف بفتح الواو وكسر الدال اسم فاعل محذوف اي محلك يا مالك الحالة الاولى
بيانا ومدت سنة الى ليلة ثلاثا النصر مون ان صاد مجد ابو جرير عميم منوه سنة اي القاسم
بالرفع و الغضب حميد الدين الصدق بفتح الصاد وكسر الدال وروي بفتح الدال والدال وروي
لهذا اسما والمتر الذي يعبر به البلدان في طبقه مقرضا بالسوال من الحديثا و
شاق اليدي في الناس يمد اي شام الحديث الذي تقدم وليست ترجمه
ثم استرك اليدي في الطهور اي اداء بها من ماء يسير فجرات اليدي اما دخل من الحوض الى الخروج
ولهذا قال اما امنا وروي اثبتها فاء سيلبوه يجوز شرحوه المضارعة اذا كان الماضي على يفعل
ثم قال توكلا اما يعلم وانت تعلم وكون فعلم وعليه جالا اليها لهم يقولون ابن والضمير عليه على الجاهد
المتقدم الحج ولذا الضمير اليه ان ستصد تقديه بفتح الهمات الشنوق بفتح الشين السكين المرتوم
بفتح بضم الشين ساء منع الشين بضم عشرين كسيرا كما لا يدين الهمس والصوت واكثر ما يقول
مسموعا ليدون الذي في الهاء الهلاك تعجيم بكسور مع الحدو وهو كما يطرح على الميت الميت تسعه
بفتح الفات ليوصين بفتاه منصوب ومع ساكنه اسم اخس من عاش اي اجزاء كيا سيدة اي يعتوده
اليد الواحدة فاية على ما يش من تواريخ سنة بفتح الهاء الاختصاص فخر الدين صلى الله عليه وسلم
سبعة بدث قول داء اصبح للذلك الحق ما الاول الحق تسع بسب فالحاجب للتاويل وقياسا نصب على
الحال ما بالسير الا يعلم بحيرا الطاء وفتح الحراء بالرفع والنصب عليه الحراء
بضم الجيم لعين الحراء وجيرا على الحراء وقيل الحراء باسقط من الحروف فلو جعله الوراء بالضم جاز
ان يكاد لا نعلم من بعض الحروف والجرح في قوله لان مرى اضافه بلال الى نبي ولا مرى بضم الواو قال
وهل النبي صلى الله عليه وسلم ترك قبل ارى بضم الراء ما قاصد وما كان ما سبحانا
فلذلك لو جب عليه الله به وكان رجاء من وجيرا على من عدم و الخروج خرج عاجبه مضموم
مثلث منوحه مثلث راعي بحديث اللام حرج ثلاثة غير حالاته المشتغر بضم يكون طول اسم
اذا كان طولا بان يرض فوق العميد وسواه قصرت عندنا بعض قرب ولذلك فرائح بتثنان
بالصرف وترك ما بقيل بفتح اوله من التبلد لا رجعوا بيديكم كنا والضرب سبق منبطه بكتاب
الاثنين السيرون الحج اي السير اليوم يوم النحر فضب على يوم بالنصب ويجوز الرفع على اسم والتذكر
اليوم يوم النحر وهذا اليوم وهلى هذا التفسير فالبس في الحج بعد الرمي والحج بعد الاشهر فقال
السيف الثلاثة فيه الوجهان في اليوم ربه بدله وقيل الاسم اسم فاعله فقال تعالى اما مرت اذا العيد

رب

رب وفي الملبدة فوب سلخ بفتح اللام المشدده مسعود بيم بكسون وبره بالهمزة بك الحجوه فاه
الا تلسك تحيين متصلا من الحين والوقت اي مراقب الوقت بعد امام بفتح الميم ان الحراد
موهم اقاتا وسواه اول عليه الشرات بعد الرسول الله عليه وسلم وخص الشرات بالذكر لان فيها
معقل امام اخر فيستظل الواحي اي في ظل الواحي على الحادي الجمر اي بالدلالة فيها
ومنوم بالرفع معتد حوي بفتح الهاء اي في السهل من الارض بالجذب الحال وجاب
الهاء فيسهل قال ما الى السهل خلاف الجبل ثم موجرة ذات العصم اي مرجع العصم
كان في الجرح الدنيا بضم الدال وروي كبيرا ما بك الا دنيي يريد الدنيي لترب الى وهي
الاولى من ولد ايام الشرين بامر الدعا عند الحبرين وقد فجان من غير
ولا من لكن له تجبر فشارع عثمان من يوم مجدد ذات البيار اي تجبر البيار الاحمد
عزا الباير يريد طلوع الوداع فلان في ليلة الخميس ليلة الجمعة اي من يوم الى يوم بضم الاولى
اسم فان والثانية بدل منها وخبر مبتدا اي وهي مبتدا اي وهي الجمعة وجوز ضم الاولى وضم الثانية وكه
عمرك حلو سوى ضيف او اليالي وفيه توجع الرحمن لحد على ما يحل على الناس عليه ما وح
العدوين بالمسه يا تصيد العقد او انا مصعده اصعد لغة في صعد وهو يابث اتاكان ابي الجنب
منزل نزله النبي صلى الله عليه وسلم قلبي مالك يا وهو منزل الاوحد احدا الاحد الذي
الذي واسم دار بخير بيوم وعلى الجنب ومنزل خبرة اي الذي كانه الجنب منزل والمالي الثوب
ما ثاد وكون منصوبا على الظرف اما ان يكتب الالف على لغة ربيعه فانهم يقفون على المنصوب المنون
بالسكون ليس الجنب اي الترول بالجلع بفتح اي ليس من منازل الجلع الاثنا بمنزل بزيادة
اصل الله عليه وسلم اي استراحة اي انا نائم اعدادا لنبي صلى الله عليه وسلم والمنزل كانه نازله الحرب
بضم الفاء فتح الواو المخففه موهم قريب من قد وسهم من فتح اهابا الاولى
ثم الجنب وجلبه الالف المشدده الحرم الحرام اليوم وباسطه السير من اول الليلة بذكر الله
الحج بالنون وروي في توجا معنوه في الصواب الاولى العمرة بذكر الله تعالى الضمير
بالاثم للامر وجدا بفتح الهاء للتوجيه اي فرجه الحج واصلا الله لم تترك ولدت انت الضمير الذي
المذكور للتشاكل كقوله من الهوى اهجر رسول الله صلى الله عليه وسلم فقاد رام كما بالوم
سندا مصغرا عمرو اربع رسالة بضم الواو الاخرى وهو الوجه وقال بن الاثير بالجر والرفع
اكثر منوح وهو استرجع مطلبه المعنى وهو الحق والفظ والاثيل الاثيل بالضم وجوز بالفتح
من قد اربع كسه على لغة ربيعه وهو بالفظ منصوب فلبضم ما قوله فصرت عندنا بعض قرب ولذلك فرائح بتثنان
عمرو الحديث فلاحسب الا شاد ضلت بلى عند ما وجدت ما الا التي مجد مهوتوبي على رام ظان
كانا بالحج الوداع وفيه خلاف طويل وقول البراء المسهور بتبن ابيه لكن ابي ما قلت استعانا
السواك قد رام وحج لعديد بوهمها وضبوا ولذا عرج المحمدات بمدينه لكام فاه العمرة
اربع عمرة ذي القعده الا العمرة مع حجته قال الشافعي عند الاستاذ الاول وابو حنيفة اربع عمرة

ذي الفقار عرق من الحديد بيده اليسرى وقد عدها بيانا الاوج اخر الحديد فكيف يستقيم اولا وقال القاضي
والوراء عندي بمعنى الصواب وقد عدها بيده بيانا الاوج اخر الحديد فكانه في لسانه ذي العدن سنة
بالكاف والراء غير مهموز بمعجمة او بكون عوامه بالهمزة ذي القدم الاخر بمعجمة غير مهموز بمعنى ثم صرا بعد
ذلك كان الحرة التي هي عجيبة اما او لغوية ذي الجي اذا فتنا اتمه الا ان قارنا او ضعفا لا اسرا من
الانصار يوم معمول او طلوع ما كنتما ان الحي مجمعة الدين ورد في بيانها وترك ما لا يتضح
عليه اي ينبغي استقر عليه وسقى منه الارض فان قرئ في وصفانه بعه اي بنية الفضل وانه الحج الذي
ندبها البيان لقولها الا الحرج لا يحرج مؤجة الرسوخ ليلة الخميس يوم ليلة النفر الحرام لا اخر
اباه الوى كان غروق اي الترامي ست سنين من نفوذ بعجمة في بطان الرفع والنصب فلو
اي ليه يتبا كلمة يوم لقد الفاظ وعن الحوكي لا خلت وكلاهما يجمع اي لحلت تمرة او لخلت يجمع
فتعين اهجيه وهزيه ونه تنبه سلم معنى لهم عجيبة وهزيه سين ومعنى فيه ثم ليلة ذلك
مكي هذا مضمى اي ثابت منوه فاسد لخلاف به وجوب الدم والصوم على الاقارن والمتمتع وهو
ايضا ستقول لقوله الوقوف بعد الحج لم يقضا وانا ثابت سيداء وطلب بدا الجبار عن سيد ما
وانا ثابت اخرجت بالحج لم يجز تحجب لولي الحرج فلما حاضت ولم يحل لها ذلك وجبت الحج مع فلما اكملته
اعمرت ومن قال لست نارنه حمل قوله في هذا الحديث فلست بنو ابيها مع على اي انا ثابت الى
الوقت الذي نوت فيه المتعة فالطلق يوم عرفة اي قرب من منا الطلق لان وانما نسبت ذلك
الى نفسه كانه وهو عليه من تركك منه وانتخر لا تفات اي على لو استطيت لو يبكي ما استدبرت ولي
لو علمت ما ترى لا الا وسامة لتنبيه الاخوة نصدر الناس بكسر نفعهم الموت والسبق اي الى الحج
مع وغزة واوضح مع الضعف بتخيير الغيب فنزلنا بسرف تقدم الهدوات الخلوق منع الخاء
اخلط ما من الطيب مع زعفران كذلك الكر منع الوحدة وسلون الطاء اي موت الفرس
الابل فانق المعرض تعلم الهرج وسلون الموت ويروى وانق موصل الهرج وتشديد التاء كانوا
يهلون لمنا مناه صرف الذيب الفقر والنصب الدار المحبوب ولا صحبه اي ابلها يهجن
ولا ترتون اصوانهم وصاحبه لا تحبه ما بيا نقب اي بيت بعيد من الفلات والمسافات ما حجا
الذيب اي طبتاه لمن مرطات بالذيب سمع الموكن قضا واسا الطوات الجرات منع الحاء جوبكه
وعن يمينه قاله ابو عبيد كوكب تقل وهم على كل يعرف من الارض بتخيير اي مكان سرت مؤنة اهله
بمعنى عطات وغلد هم غلام لا مطرا لا بد منع وله اي بابيانها اليه اذا ارجع من الصفوة
مرا سرع ناقة الله عليه الا ساعيها تقدمه بنفسه قاله وانا ثابت اسرع بناقته وليس لا خاف فيه
الهجم اسرع بتقدمي عرفت وعن يعرفت ووحات المدينة طرقها المرتفعة وبيا وايتة حدوان المدينة
حي حدود وحدب رجع حدوا وبنية وايتة وحدات المدينة اي تجربا اوصيانه تقدمه على السير السريع
منع اي السفر احد قد فعلناه وتوليه وتوجه مضيات لان من تقدمي لمعلوم ان يستدعي ذلك
في وقت يوجد لاستقلاله فسيرى الهنه منع الموت واسمان الاية الهنه بالمنى وفلان سيرهم الكلام الى
موقع به ليالي نزل الجبلين اي الوبر من جبل الشام حين جاء عبد الله بن الزبير بعد المدينة

حسكم سنة رسول الله صلى الله عليه وسلم ان حسن لحدكم غزاج طات وقد المناقض بطناه
بالنصب على الاختصاص او على اضمار فعل اي تسكو اوشيعه وحرجسه وفوله طات الذي
ويبع الرفع بعد الرفع على مبتدا اي الفعل يعني الفعل ثم وهن وهن تفسيرا لقوله طات بالذيب
ترتب الشاة فالكلام اسرعه اسركانه قال اشدوا الوسادة تبيع لا ثاث اي بالمالة ذو لوى وكان
قد لوى مدنه منصوب باضمار وضل الامر وذلك اسراحه فوالي ذلك خبرنا اي انه انصب
كبرنا على ان من نصب الخبر يكون والوم على اي خبرا وجه ذكر حديث يحتسب به الدنيا
استعانت فيهن تقدم مدرسول الله صلى الله عليه وسلم بالمدينة بالوجه وتقدمنا اي الاثلاثة اصح
وذلك الوام جمع الام يشدد بالميم معنى ان الصبيح تبصرين وتقدمنا اي الاثلاثة اصح
قاله في ياس وذلك الاوزيب الموضح والحق نون بيدنونه وكلام العرب بالمنع بعد اسرت
معنى لو اسرت الصين الملك وشرافات ماكنت ارى يعم الهزل ملك ما رايت اي الذي
لو اسرت عليه وطرا وانه سقط على وجهه الله الاكرم ولا ابن السبيل اي ولا تسقط اي وتسقط اي وجاوزا
بالمنا الملك والراي المجهه فعلته بعيني استطعته نبيا دماء فانكت اي جبه مكانه
وحسنا ان نقط يعم اولا اي تخطفنا الدود والغنى على الله عليه وسلم ابو موسى يشدد
الفا المكسوة اي الحاضه السير السريع شاوا اي قد وعدون تركته تهبس منع المياه وسكون الهاء
وكسر الهاء كلها المشهورة اي اوادر وسمعنا اول ذلك الما مشهورة الرا كانت غيرت وتعدس
العرب من يعلم الما منع الصين وكبير الرا وكان ابو موسى الذي يعلم المياه والعين وتشديد الرا
موضع فيما بين مكة والمدينة ومنهم من كبير الرا واصحاب الحديث مقولونه الحديث
انهى وهي من يتعلل على من السنيا الما تعب وهو والوب الساعد على ثلاث مراحل من المدينة
والموضع الذي ذلك الما تنبه لسير الما تعب والمواتيل اهم فاعل من المقول ومن المنا يله ايضا والى
هو الميراه بنا السنيا تعلم الصين موضع وهو موضع نقل مضيرة انه قال اصدوه الى السنيا
الجلك لقد الصين ولا السنيا ان الجاهلية وما واجه عندكي ستر ناصله اي فضله فعلى جبير
الفقا وهو الا ناتيا بعد وتقيته بالخير المهه المتوجه والما المنا موتت والما المنا موتت ولا ملاد
فمنا من مكة والمدينة فنعم بعض الصاد فانظرهم يعني ومن وصل وكم الما اي الذي تطهر الا ضا
حار وحلو يقال صاد صيدا وصيدا منع احمد انا بالت المضرب اي يعرفنا صيدو ويدل الجلات
احمد انا شديد الصاد من تولك اصفا دا فتمل من الصبيح اوقت الصاد والقاف اي الصاد
فعا وربما بالناحية بقات وما كمل وزن الفاء موضع وبلا اصل الفا سرى الا تيا اموت تنا علاث
من الوبه من ورا الكه اي من فلت والاكه الجبل الضخم نعوته اي جبرته وهو الما منع
الاعين تعرف الى ذي الما اي ذي الما ان جوهب منع الميم والراء اهرموا كلهم الا انا فاده وروي ابو نافع
بالرفع على ان الا بمعنى لان والوقاه سيد والا عرم مدبر وتقدم الاسلام من حدث الخبر وقد تعالى
شرعا وشهد الما قبل ومنهم من يحمله فاعلا معنى قد وت اي ذلك الما تعب لما ذلك تقدس ان تعالى
ولا يعوت الكريم فيه الا الصب الا يا منع الهزل والمدحيل من قبل لم لمنع بنه وبين الحمد من الا

المدينة ثلاثة وعشرون ميلا قيل سمي الموضع بذلك لرجل من العمالقة يقال له ذو الخلصة وكان قبل ابراهيم وقيل ان
السيول تنهوه اي تجلو وتمسك توضيح اسم رسول الله صلى الله عليه وسلم وذا رمح مع الواو وفتح
الذال ثوب الحمد انا لم نرده عليك الا لما لحم اذا ولد ولد يسمون الاولاد بالعبد اسم الله والثانية
منوعة بالحذف من لام التعليل والاصل لانا ولا يجوز فتح الهاء والراء المهملتين اي مهزوم والمهزوم
عند الحديث فتح الهاء الذال من ترده وخلاف مذهب الحنفيين من الحنفية وهو من الذال من كل
مضاف لمحروم او موقوف الضمير يعود الى الله وهو الحمد والتوحيد وعرضته الكرة في بعض الاوقات
فتمنايه وكان ثوبا ورد ما لا تقول لا مؤنث مراعاة للالف وكانهم ما ثوبا ورا او منه حديث
عرض عليه وجهان ظاهره وقال لم لا يرد الشيء بهذا النوع بلا ادخ فتح الهاء الوكيرا وضوء اهل
ان ثوب الجاري يدل على ابن تهر من الحديث انه كان حيا واكثر الروايات مصرحة بانه كان ميتا
وانه اذا معنوية فحكى انه اتاه بله حيا فلما رده عليه واتى بله رده ثانيا وسال ابيه بعضو منه
فرده اعلاما ان الحكم الغيره حكم الكل حمس ثوب الوان كلهم ثوب فاسد مضطرب ولفظ ثوب
وتنكير فيه صريح راجع الى مخرج في موضع وموثلا حمس لحداء مشيرا فقا مهزوز والجبي حدا
منفور مهجور الى تعرض الروايات واسناد رواية الحدا فما ثبات صوابه الصحيح على يعني الدير
والمحيضة الحديث ولذا قيد في صحيح البخاري كله صاحب المنهم والى ثانيا ثوب اي الثوب
وانه لرطب ح الطيبة بان عن القصر الطوب كان معناه عن حبر ربه ح وثيب شرط منصوب
مفعول ثان وكذلك كا وتيم مرا اي اجتمعكم ضرورة او لجمع عزم كم وموسى نجار المقابلة
الوزع توديع تصغير فاس وهو تصغير يحتمل وتمنى تراك الدم جنب البعوث اي الجيوش
التي بعثها يزيد بن معاوية الى عبد الله بن الزبير وسيجيء في باب العلم الحزبه تقبل الخاء
المعجمة والسلوى اقرا المهلة السب والمداولة بينا الذي سولني ريد ان تنسوه ونعلب عليه ما
لا يجيزه الشريعة قال صاحب الحوذكي ولو وجد بالضم الخاء والراء والياء الثلاثة من تحت نوى
الى المغنى ايضا اي شيء حوى ح اعقل جلالا اي اعظم عشيرة والجلالة مضمومة ولا طرطب قال ذا ليس
كالجنيشا لا يلفظ لفظ لا قال التوضيح الحديث يوث تولوته بفتح التاء وضمها عند ابن
اللسان انا اللفظة بالفتح الاخذ باللفظ ويسلوه لما يلفظ على ساقه حرمته ومنعه الا الاذخر
بالرفع والنصب الاذخر اي بعد فتح مكة ايستنوم اسم من الاستنوم ريد الفروج الغزو ولا يعضد شوكه
كذا انه بدل الواو ويجوز ان يحل على ثوك يعني نقع وقال اليوم الرجم اصحاب الحديث ثوك
يعضد بضم الضاد وقال لنا زاد الخاتب كبيرا الحبي مع سلاد فتح اللام وضم الواو سنوه وسنا مع الهمزة
الفتيه فتيهم من ثوب وما بالوبص فيهم من فتح اللام والحل المضاف اليه فتح الجيم واللام وسواهم مع الهمزة
قيل ومعنيه الحبيب وقيل ما ووم مرتبطه قيل الجبل الحيوان ح وسط راسه تحريك السين توسل
وهو ما توى ليا فتح ميمه وباب بن المزين ويرى او رعوان بالمنونين ويرى او رعوان بالمنونين الفعار بالرجع اليد
بالجيب المنتبه الرجل وقضب به ذقنه اي كرمه ولم يرض عمر وعايد بالحلف بابا سن جلت

حلده اذا اكله ثم ما اليسر ما بيني عليه من شيرا ليسر من الجانبين ووضع عليها المكن عبد الله س
جبير عن ابيه ثوبين حتى تقسم ثوب اقسم من العمل والهم لا يدخل بعض اولاده ولم يدخل ثالثه
في باب دخول عليه بغير اهرام والس لكن ظلم بالبا وانا بيد بيد من الارض وقيس الله كذا ثوب الاصل
الثواب بكسر الثاء شبه جواب بطرح وجه الزاد اذا كان رجالا من ثوب وفيس الله كذا ثوب الاصل
الثقفة ما للسيف القلنسوة وهو زرد ملحم من الدروع برخ خلق فتح الهاء والقاف فاضمه سرخ
الهنيئ وامير طيبا بفتح الياء والميم وضم الهاء والسراء اي اسكت الشرى استيت فلانا الحب
سقدى الى معقولين مولد ليلا سفوفا ثان ولا تحوا راسه اي انطوح وانا اي انطوح والجلج عن الماء قيل
كان ثوبان يتولد والمراح في المراح حتى يطاين الحديث خلف استوطنه ذلك تاما خاطا ح عطاب
وعوينه الوجاد والفسا يتولد اتموا اتموا ترجم بالفتح لا تصرف القتل مقتضيه الا ما قسرو متاع
المسافر قال لي وقيل انما لم يتولد الحديث برخ ما زمت سبق في باب العلم والمصنف
قد سرا الشر وتدسلن اللام ما راه النابي ثوبه الجديد عيم مضبوه لا احسن الهدو ولفظ ثوبه
لفن والحسن مع الابدا والجلد عقب عليه والخبر تولا في وجع يروى بنت سبع وسبع اولاد الحج
فيه رواية الحوب اسو سيد عيم منتوجه وعين حاله وما وجده منتوجه فاجتنى واعتنى يعني الكبات
الارم مثالا انتي السوي تعني الى الجبي محمد بن سلام المدينة حرام نزلة الاكلة ثم الطاف والعلم
تصرا ولو فتح الهاء الى شي يليها معنيه اعلم المدينة حرام نزلة الاكلة ثم الطاف والعلم
المجي فيها كاية عن عواصم مكان اوا اثبات بناء مرفوع ثم بناء مرفوع سلاد ح وقاء لهما اسمه
يزيد بن عبيد ثانيا سوفي اي يا بوفي الثني بالحوب عاتبي سكون والحوب هي خوه هذه
وتم وجوزان يكون فتح الهاء والراء الم الاستنه وتبل وبروي الجا المهلة والثا المثلثة ريب الم
الحروب للوزاء قصور الجوا قصور الجوا اي حلوة مصونة فتلة المسجد ابني المدينة فتح الموحدة والام
الهزة وبني الابرض اذا كان الجان اسود وعجم الوب وابات والمدينة ما بين حيثين عجيبن الشرعيه
والمزينه يعوله ولا عاتبه ولا تبالله يطوس من الاشعار الله شعر ما بين عايرا الى الجبي الملام
يعني الى نوره بالود وانه تسلم وفي رواية ابها عبر عندك الا لف ح مصحف الوبي في عين ابيس
بالمد سعير وتور وانا ما بلد وقال ابو عبيد ذلك الحديث من عبرا الى الحد والروايات الجاري
ذكر واعبرا وانا تو وتمم من عبر عنه بكذا اوسع من ترك سام ياعالما عنتاه مع الخطابة ذكر ما له
عباس بالحب واسد المدان الى بلدين المدينة عبيرو لا عابر ولو دبيعي على ساد ما بينهما بن لعبد بن
حدثنا اي على يوم عالاف السنه الواوى لا اوكى بالتصرو الحد متعدد بالوانا والتصرو الالام اكرو الله
في المتعدد الحد محدثا بكسر الحا الذي من ظلم بها او اعان ظلما وحلي المدارى فتح الهاء الى عين
الفقيه فيهم من ترك وما بالوبص فيهم من فتح اللام والحل المضاف اليه فتح الجيم واللام وسواهم مع
قيل ومعنيه الحبيب وقيل ما ووم مرتبطه قيل الجبل الحيوان ح وسط راسه تحريك السين توسل
وهو ما توى ليا فتح ميمه وباب بن المزين ويرى او رعوان بالمنونين ويرى او رعوان الفعار بالرجع اليد
بالجيب المنتبه الرجل وقضب به ذقنه اي كرمه ولم يرض عمر وعايد بالحلف بابا سن جلت

لم يحمل الاذن شرطا لجواز الاذعا واما ذلك تاكيد للحرم او المباب عاجلة معنوه
وعدها بالتوجه ماوت بترب اي الحرم الى قربه ان كان له كعبلة او كنانا او الى البلد المدينة
تالو الترك اي ملوك الترك وهي الجراحة وقيل حلب البلاد الى كل بلد خالد في خلد بيم
منوه وابع اي على الاستعارة بالدالة المهي اعوذ بك مرلول المدينة بالمفتاح وسواه غير
الحاكيم لان بيت اهل المدينة اوسلم فرع ساما بت هو في اعوذها ذا بالنا ا بيت ا الا العوذ
اي الملاذ والملاذ الا الطبر والسباع ولعدد اعاذه وفي الى يطلب اعوانا والعدد ذهاب واحر
يوكسار اي اعوذ من موت محبوب او الخسران بعد الموت وعند ان ساحر حبرا او ناجر بوعد ومحتمل
احر موت حبرا الى المدينة اي ابيا الا الى المدينة فقد رواية مسلم وبالكاب العقيل بما عابا بين الامة
واعوذ حبرا او عاما ترا من كيل من ما الحرب بالله وتاك من موته اي بيا فان وذلك ترب
قيام الساعة وصعقة الموت معان بكسر الميم وتفتح اي مجيان والفتح في الفتح مجدا ا
وهوشا اي عداد الموت واما وحوشا قد بن الجوزي الوحوش بفتح الواو والمعنى اخاليه وروى
وهنا اي كبرم الوحش لما خلت سوكانا والعنين في عبدا ا المدينة وقيل ا عابدا في الفتح اي جاءت
بي وهي بالبلوى شاء معنوه مع موحد مكسور وسين مهملة رابعا وهنج اول وهرابه
لا بيا ضبط الناس في الوجهين وشرح عن الملك بالسين اي يسيرون وحلى بي جلاد عبد عبيد
مثاله اذا استعت حارا وشرب لوس وهو من كلام اهل العين وقد لقان نسب واسب وقال الخطيب
نسبت العدو الوف اذا دعوتها فجاء بعد اتاس اي لا ما قصب وهو ابوا وسى معنى المدينة
اي سوقوك اعوانهم واحد اعوانا له قوله تعالى وسبب المجاب بالى سبيت كما
تعالى وسيرت المجاب وهو الحديث انهم يجلون من المدينة الى بدنه الاذان الفتح بسبب المجاب
باب الايمان بارز معنوه كم آنكسوس ثم اي نخم ابرا وعتم بعضا الى
بعض بالعداس بن جنيب عاجلة معنوه باوجدة منوجه حسين بن حريب عاجلة معنوه
والملك بن لعض جميد عجم معنوه الكبد المدور والحرب اتاع اي اب اهام المدينة جمع الحر
مجتمع الواحد وتفتح به الجم قال التاعي في الاهام المد واحد وفي مثاب ايضا اهام بالكسر
الابله المؤنثة والضمون رغب الدجال اي فتح وخوف منا ا بكسر الموت نفت بفتح الموت
وتفتح الطريق على راس الجبل وقيل الطريق ما بين المدينة غرو ي عباس بالوجه وسين المدينة
المدينة ما كبر بعد اسلبيه وانع لان الاسلام لشدة بفتح نزل عن المدار الحمام والدخان او بوا
حتى لا يبقى الخاص الجمع بعد ان اراد بالحرام لمنع اي اب واراد الموهم المسلمة
على ايمانا روه والمعروف الله فيلون معناه ان لا ذلك الموضع لشدة حراره بشرى بحث الحديد
والذهب والفضة وخرج خلاصه قد بدى والمدينة لذلك لا يا به من شدة الحديث وضرب الجال على
النفس من شهواته وشرها وضع بعدا وعيش بعلبك اي كعلى روى اوله معنا من تونى قرى
تحت وعلى الاول بفتح وضم طبرى بفتح الطاء وتشديد الباء وهو الباء الموحدة على الصحيح
وروى بكسر الطاء وتسليم الباء وهو الوسى بتوله ومنع قال الفراء وتو بالضم الجبد في اقطيبه

وانا الظلم نضوع ان يموت قال وروى سفح بضاد وحاء مجمعين وحاء مهملة وبا الضاف
بفتح بما معنوه بعد باتوجه ترما وهي قال الصاغاني وخالف بعد الفوقين في الرواه اي
سوى الرجاد ما اوا وروى بالدال الا يحشون انا رحم اي الخطاب المسجد الى المدينة
وبا وابع ان تمروا اي عاد وا وتصير عما ا وهو الفتاوى لا يعرف الا سوا معنوه بالحاء تحلل
وبا وتفع الناس من صبح وشرا وبعد البيت فخرج المهلبي الى بحر يوم ا الوتيط وبع عنه
يريد يوم صاحب اوقوم صاحبا يوم اوتالد اي مثل صاحبا وسنى صبيه ومنوب الفداء
لعوذ تفع الناس من صبح وشرا وبعد البيت فخرج المهلبي الى بحر يوم ا الوتيط وبع عنه
اي يوم تنبل اهل الله رجلا نفت بجله قال ترع الى المنقوع على العصبي وصبح من سل وجعل
ما خرج من قتيل قال ابرا ابو صبيه وبع عنه بي قتيل معنى معقول بواد وروى بع دهول
وما تبين الجبر والواو الفاء دخلت على الجلد الا سبه وبع موضع نصب والى الفتح مرى اشد
ابات الواو الجبر وبعد الواو الفاء دخلت على الجلد الا سبه وبع موضع نصب والى الفتح مرى اشد
بكد حولي فخذت الواو اخرجه الدهاء بجيمين وشرا الجمع والفاء بين وجليل بالجيم المنوهه
بيت وهو الهام وقيل اعظم الهام وجليل وجليل جليل سباء بالكاف محبه سفح الجم
وكسرا وتفح الجيم والجم زايد موضع بجبر منوب عنه معروف وشام وقيل مع الفلاسل
ناجه بلدة وقال الصاغاني كل لحيه جليل جنى مرت بها فاذا امه فيا ان يعرف وقيله انصر
اي اعتزم فانا عيان وليبا جليل وذكر الصاغاني العباب شامه ايا الموحدة وهو موضع
بلاد بمثيل قال والمحدثون يقولونه بالميم مع شرط ودوب بالباء والمعروف وقال الاسرى كان
ابات الواو في روى مثيل بالفتاب بدل الطا وكلا مواضع بدو وبلبيه وبان لطان بعرب
علا بفتح الفوق وسلون الجبر لد الاهام وضبطه الاصيلي بفتح الجيم وهو موضع وعنا مرتى
ظهور وكبرى وبلبط قال ابن السكيت الجبل الجبر الجبل الجبر وكبرى وبلبط وضع بين الجبال
الجبر يعلا الى واسبا وسه عوض بعد الاى واسعد وقيل العذير الذي اعرا الى الجبال وقول الجاري
يعني اعتبا لا بمن وكسر الجيم قال الفتاني وخطاه الفتاني وانما الجبل الذي اقتصر كا
الصوم حد بطلحه سوى الجبل وبيعها زاده فاخبر رسول الله صلى الله عليه وسلم بالجبل
الاسلام وابرد وانا اسكنا الاجا وسلاحه ان للاسلام مرابض غير المدلول به المدينة
فانها بنا شرايع الاسلام تاوه الجبيم وقيل قد لا على ان اقا الجبر اعوذ بالجبل
وان الجبل مسجد الربانية اي الجبال ان تطوع هو وكي تحسنت الطا وتشديد الباء في سوق
الايمان الصيام جنه بفتح الجيم اي وقايه قيل جنه من النار وقيل من المعاصي قال ابن حجر
السموه ووصف الجنة عاشورا وزه فاعوذا والجبر فيه لثانيه وموعدوه عن عاصم للجاله
والتقيم فلا ترمت عليك الفا سنان وتنع المتا ترمت بعد وكسرا وذهت شرا وتنع
تنعى وتنا مكسوبه الا المصدر وتنعها بالهم وهو الجبل من الكلام والجبل في الهرب
علاما ما تنتهيه العلم طبلى في جبام سرتبر اي طبله ولسام ليلون فايدة كل عليه قد
نفسه مرتبا بلد خضبه وكرى بلسانه قد خضب عضل الزماك وبدا تمن اسرا الطريق الطرب
بفتح الفا ابجد الهم الاجريه وسنم من فتح قال الخطابي وخطاه ليس اسيل عزه اي ذي

في ابي لاهب تبت يدا ابي الفتح كما بقال تبت ويدي والجمع بمعنى واما دخلت الا الاشارة على ذلك
في يدي يا ماخذا وهو الاصح وبقال مفلوج ايضا ورد به وتقية الحديث سوح الصلاة القرآن
يوزن فلان كيزن الدي شيخ الطرس في به انه جرأ الصحيح على علم به وجوهم واكرمه وكرمه والوليد
على المنبع له بيد له فيه مرجب انه مستدرمه ثم قيل لي السماء له المتصرف على بيعه معناك واداة
الوكاء واو الصلاة الموصول ملازمة الموالاة من كل وكوثر الوجاء بالحاء المهمله يزلزلوجس
الوجنات سنيان متوتران بكثير كالا ان يتبين وكل واحد منهما زوج ويلبس ثوبين متنيين ويشاهدون
وقد اتسبيح سونوعا فاف تعبيرين بالنبي عابرين وجس اشتدوا رمضان منع اما ذا والدالة لانه
مضارع اصله تتلاو واهتدت احدا ما عجبنا اذا تقدموا المهر رسوم تجدونه عند الله وجعم الفتاة
وكسر الله الى اشتدوا واصوا قبله قبل من ما واما ذا فيحب بحنيف اما وقد بدا بالواو لظهور
انه على المختصرات فيه اوفى على الاسند عليه وقبل على الحاء رفان الهدايه بيوى الى ابي لهب
كنى الوجه والمضرع بدليل ما لم يسم فاعله تحتاجه اب الوجه الا ان يتاب الوجه من اسما الفتب
وذهر الجوارك بدالفتب بحثها بحوا وقوله رمضان بدون مهر وكل الترسي وداء بذكا المهر
وزيادة الفتة مقبول تحذيره ابا الجارك على الاختصار فاذا منع الغين وتشديد اليم سوغ الا
لم يسم فاعله وبه صبر مبعوث على الهلاك اي سترمن غيب الحق سبحانه وليس من العدم وما قالت
عرى في جنبنا وسيدوا راعيا وثلاثا فاذه رواه بالوصل مع الداد في معنى جملة اما تجر
ايام سنيان حتى كان ثلاثين مهرا جاحا منصرا في الرواية الحرك ولهذا اخرج البخاري كان مصرا
له واتكرى مالك في الموطا ايا ما واحتسابا في حضيه وجزاء احد ما مصدر في موضع الحال اي
رمضان مفسا كقوله تعالى ايما الاجلين قضيت اي ايما ايما وان يسوق من اجله اي لاجلها
والاحتساب وكان اجود سوح سنيط بيد والوحي لا تحيى كانه مؤنثه من التحيي اعاد
وبقال اسن وهو في الموت في الجسام وقد اشهر بالحاء مع الحيوة
بالنا من الاوقد وهو الموت اذا اظهر فوم اي يتهام صوت ويتبادر الى الدين له فوح شيبي
يزد الجنة واباحة الاوقاد واذا الجزية فوم صوم اي يجز اصوت واذا ما
الصوم فرعات في نسبه المزوم فالشيوخ في الحرب الذي الحل به والعزوه الوقاع
له والاسم الفزيه والعزوه اشاء بالدوة تبيض فعليه لا يصوم شواء اعجوا من اهب وسلم
تقدم المعزوبه به قوله من استطاع منكم فليتبه اعجوا الفاجزة فان صوما انما زلدين له الجزاء
ومعناه الجزاء الاسراي والاصليه الصوم وقيل به من اما المخاطب والعزوه فرض على الصوم
اي الشيوخ واعليه بالصوم فانه له وجا جزاء اما والده بعض الخمسين فان تزعنا موهمه وقيل منع
اواو والمصر والبر فيلي وحلو منع الحاء المهمه وكسب الوزن اي عما روى فيحرس فيه
وانا الموحده فاذ بني عليه منع الغين بكتيب انا الموحده الاوف وقيد الاجيا يجم العيرى
انا المشورى والاوداب ومعناه حتى عليهم وانا الفتاة المشرعه نعم الوا وتقيد العزوف
با مهر اعيد اسنان قال اجار بعوض راميه وكان لا ما

ابي اي العدد مهوم في الحكم اي كما يستعمل من الاجرون فتعمل في العزوف بدا ايلا
منع في قلوبهم اذا ما واسوه تسعه وعشرين وقد تحمد بعض الجارك لا تحمدان كالما ناض
ابي اي كاد ينقل الدي شيخ الطرس في به انه جرأ الصحيح على علم به وجوهم واكرمه والوليد
على المنبع له بيد له فيه مرجب انه مستدرمه ثم قيل لي السماء له المتصرف على بيعه معناك واداة
الوكاء واو الصلاة الموصول ملازمة الموالاة من كل وكوثر الوجاء بالحاء المهمله يزلزلوجس
الوجنات سنيان متوتران بكثير كالا ان يتبين وكل واحد منهما زوج ويلبس ثوبين متنيين ويشاهدون
وقد اتسبيح سونوعا فاف تعبيرين بالنبي عابرين وجس اشتدوا رمضان منع اما ذا والدالة لانه
مضارع اصله تتلاو واهتدت احدا ما عجبنا اذا تقدموا المهر رسوم تجدونه عند الله وجعم الفتاة
وكسر الله الى اشتدوا واصوا قبله قبل من ما واما ذا فيحب بحنيف اما وقد بدا بالواو لظهور
انه على المختصرات فيه اوفى على الاسند عليه وقبل على الحاء رفان الهدايه بيوى الى ابي لهب
كنى الوجه والمضرع بدليل ما لم يسم فاعله تحتاجه اب الوجه الا ان يتاب الوجه من اسما الفتب
وذهر الجوارك بدالفتب بحثها بحوا وقوله رمضان بدون مهر وكل الترسي وداء بذكا المهر
وزيادة الفتة مقبول تحذيره ابا الجارك على الاختصار فاذ منع الغين وتشديد اليم سوغ الا
لم يسم فاعله وبه صبر مبعوث على الهلاك اي سترمن غيب الحق سبحانه وليس من العدم وما قالت
عرى في جنبنا وسيدوا راعيا وثلاثا فاذه رواه بالوصل مع الداد في معنى جملة اما تجر
ايام سنيان حتى كان ثلاثين مهرا جاحا منصرا في الرواية الحرك ولهذا اخرج البخاري كان مصرا
له واتكرى مالك في الموطا ايا ما واحتسابا في حضيه وجزاء احد ما مصدر في موضع الحال اي
رمضان مفسا كقوله تعالى ايما الاجلين قضيت اي ايما ايما وان يسوق من اجله اي لاجلها اي
والاحتساب وكان اجود سوح سنيط بيد والوحي لا تحيى كانه مؤنثه من التحيي اعاد
وبقال اسن وهو في الموت في الجسام وقد اشهر بالحاء مع الحيوة
بالنا من الاوقد وهو الموت اذا اظهر فوم اي يتهام صوت ويتبادر الى الدين له فوح شيبي
يزد الجنة واباحة الاوقاد واذا الجزية فوم صوم اي يجز اصوت واذا ما
الصوم فرعات في نسبه المزوم فالشيوخ في الحرب الذي الحل به والعزوه الوقاع
له والاسم الفزيه والعزوه اشاء بالدوة تبيض فعليه لا يصوم شواء اعجوا من اهب وسلم
تقدم المعزوبه به قوله من استطاع منكم فليتبه اعجوا الفاجزة فان صوما انما زلدين له الجزاء
ومعناه الجزاء الاسراي والاصليه الصوم وقيل به من اما المخاطب والعزوه فرض على الصوم
اي الشيوخ واعليه بالصوم فانه له وجا جزاء اما والده بعض الخمسين فان تزعنا موهمه وقيل منع
اواو والمصر والبر فيلي وحلو منع الحاء المهمه وكسب الوزن اي عما روى فيحرس فيه
وانا الموحده فاذ بني عليه منع الغين بكتيب انا الموحده الاوف وقيد الاجيا يجم العيرى
انا المشورى والاوداب ومعناه حتى عليهم وانا الفتاة المشرعه نعم الوا وتقيد العزوف
با مهر اعيد اسنان قال اجار بعوض راميه وكان لا ما

بالاجر والمبتدا وهو الخبر ما لم يقل زيد اي كان موجودا باب
برؤة الحوبر غير عاجا ان النبي صلى الله عليه وسلم واصحابه واصلوا ولا يدخلوا الا
ابن عطاء بن غفلة عن الجارك بالله قد تحدث في باب الوصال حديث ابا سعيد انه صلى الله
عليه وسلم قال اصحابه ايكم ارادان يواصل فليواصل الى السحر فقد ذكر الحوبر فقد ذكر الحوبر وهو
يتعنى على الجبل الدي بلد ولنبدد بلد وقد ترجم له البخاري باب الوصال الى السحر اذا توبي

بالزنا رصوبا اظل مضارع ظللت اظل كذا اذا فعلت بالنهار دون الليل وهو معارض لقوله والله الاية
باب الشكر لمن له واصل يطعمنى ويسقينى بضم الطعمة وفتح الاسقية ثم اختلف هل لله حقيقى
او مجازى قيل حقيقى فى طعام الجنة وشرابها وانما نعم الله بطعام الدنيا مثاله وبه نابه لو كان
لذلك لما كان مواصلا للصيام وقيل مجازى ومعناه ان الله تعالى اجاريه فى ثوابه ثم يؤيد وتؤيد
زوجة ذلك نار الجوزية هو منع السين اسم ماء يوقد والضم اسم الفعل واجاز بعضهم بالاسم
الفعل الوجهين والاول اكثر لتنزهى من المنزه ووى الحوعرون بالتاء والراء المشددة المفتوحة
حدثنى المعتمل وبه الفاسى حدثنى ابى اسم من يرث فاجعلى على ابى سعيد مثله وكان حديثه سندا
ما علم مرسلا وام الهيثم ابن الهيثم الله عليه وسلم وقد رواه ابن ماجه عن عايشه وام سلمه
قال سما اعلم وقد ابان ما يرجع عن ذلك وقال اسمعه من المنزل صلى الله عليه وسلم لا ربيه
بكسر الهمزة وسكون الراء الى الحلقه وقيل المعلقه وقيل الحضن قال ابو عبيد والخطابى وانكروا
بوده بفتح الهمزة والراء الى ثيوبان الجاحد والاول اظهر ابو ثيب سوى الخضب ثماب حبشية بكسر
الحاء وفتح الباء قاسيه وهو شبه الخوص الصغير وسواه انه شى يرد فيه وهو ماء يستعين على
صومه من الجوع والعطش لقف وهو زنا اى الحلف على الله اسم الله والدم على ابى اسم ابى الدم على ابى اسم ابى الدم
وهذا فيه بعد يا سيدا وخيارا فى موضع رفع على الخبر ان الحجر الحاء الى سبع ربع مزيد برجل حضين
وثابه وذكر بنا دفع وبه مزيد بن ابى ان انه كان عجلا فان كان من الصلحان وموصول الله عليه وسلم قد
عصبه الله بالسوك لما رأى ان لا ملك اى ضيق عليه السواك مطهرة كبير الفم كما يطهر ما يتوضأ وذكر
حديث عثمان باب السواك للصائم تاكم يعنى سبرين جيدة فى ما سرية فيزلك طهر قال
له طهر وانت تخصص قيل وموسوك كم لان القاه فى من بين الوسوك عن الفضيلة سنة
وقيل انما اخرج حديثه بنا وليرينه يعنى ليرى الجاهل الصائم المتوضى تعميد الحدث الموكى لم
فى الاستنشاق الا ان خرجها وما يسوق بنا عبد الحديث بن الصائم وغير المحرم بفتح الحاء وكسر
القاف وتشديد الراء الفقر الفقرا المشروط هو منع السين الدود الذى يصيبه الانبت لا يضرى
وروى يضر ولا اراد رد ويتبه وما يوجع فيه قيل سقط منه لفظ لا اى وما فايوجع فيه كداود عبد
الرزاق وسواه عطا انه اذا تضمض فى اوجع ما فيه مرتان انه يضر ان يرد ويشد خاصة لانه
فيه بعد تنويعه به ولبعد افاد وما اذا يوجع فيه ولا يضر منع الضاد وضيعه عند سيد الملك
بخبرا الضر الذى يضع المكر كريم الفم العزوى ضمير المحرز المخزوى ولحد عمرو وهو الضمير
كلمته وعلق وروى باسكان الراء قيل لو سمع عمر عشرما على اشرى مع على حذف بمعنى
الاستفهام اى اعلى ذى اشرى وعلى محذوف اى اتفعدى على ابى اشرى وقد اخوله عبد بمعنى
اهوى ما قواه ما يوقى بلهب الحيث اضرم وضع على عتبها والمتحرات من حطب مجاوره
والرقم ان يجعل بينهم ان الاخر بمعنى منوحه وحاسرون الحاء بعد ومن من الموطه ما لم يرخ
ومعروب مثال اجد ما عز وروبه نصب على البدل من ما الموصوله وى منعوله تجد وما والوبل

بفتح الواو وكسرا قا وروى الزنبيل بكسر الزاى وثبات نون الى المتعة الكبرى قاله الفاضى
وحكى صاحب المطرح فتح الزاى فيه ايضا وقد سبق له عجل بنه الوبل لمن ذى بدبه معاوية ت
سلام بتشديد اللام وتخفيفها مثاله مثاء مرتجت ولحن بين يحمى فتاله فلم يرى ازرا فاحدث
الرجل مولاه الحدوث ذكره وتخفيفها قال يا رسول الله الشجر الواو والضب وسواه انه يرتها
باى فى اثناب جرمه فظن ان ذلك منه مرتا فقاد منزله فاجابه صلى الله عليه وسلم ان ذلك فاحدث
وامر عرض اعنوه وامر بغيبه العترض ان عليك بارا ابى ان انه ربان عليك فاحدث
منوحه ثم ما حمله اى حرك الصوتى والدين بالتا والخطف لمنطوبه والضبح خلط الشى بشى
والجمع العود الذكى تحرك به يتحرك به يحرك به ثم ما حدث ان وذكر الداود كى لحدوم امثلت ثلاثه الفاضى
وليس ما قاله ثم روى عنه فيها اى المشرق وانما انسا بالبيت اول الطلم لا شيا به الاوند
سنة العترض وان ثبت فانظر بمعنى قطع الحديد منع الاجاب ثابته وبين بالله انسان وابعوت
ميلا بتديد ضم الفات فراى جلبا وحلابد ظلا على الرجل اى ابو سفيان ابو اسرايل اسامى واسمه
قيس بن ابى الرجل الصوتى السنتر بن ابى تاكيد الشى وتبيل المتعمد للمرتبى وروى كل الجن
قيس بن ابى الرجل الصوتى اسنتر بن ابى تاكيد الشى وتبيل المتعمد للمرتبى وروى كل الجن
لقيس بن ابى الرجل الصوتى اسنتر فايد اواس الله سما وتى فقد قيله فوقه الى بن ابى الرجل كذا
لا لزام وعندى الكسان الى بنه وما اظهر الا ان يولد الى برايه الا ذبرا معنى على يستمع الكلام ت
عباس بتاء مثناة تحت اخر بين بين فقد يجى المنقل بن رسول الله صلى الله عليه وسلم وما ابرم بنى
مضرى اى يعب وكان المشلول اوسعنى المشلول وقوله من رسول الله من المنقبل اى من عبد وهذا
من المخارى بيان ان هذا ليس بن نوبا عايشه بل يدرج من نوبا عربيا واستعمله بعضهم برواية
سلم فاما مدن من مضيه يا رسول الله صلى الله عليه وسلم فانه يعرفه لانه من نوبا وقيه بعض
الموجوز عاتبه منوحه وزاى بحيث اخوى اخيه عبد الله بن جبير لنشوان بالعرف وترك
السكران وحبه الفاء وكسكارى الفيس الصوف المصوغ وانه بذا الا ولا ونبى وم ليت عمله
وتعويض العبادات وانما عبد صلب المهم منك بذا الا اخر وعلمه الفساد ولا ونبى وم ليت عمله
عليه السلام بذلك وعبد ابن ابى سنديب صغير عباده ما شاهد عبيرة مكروه فى المسند عبد الله بن
حباب فاتحه بالموحده مشدده فليوصل جزا الحجر بالجر باب
الشكر وتوجه الحجر الراء الاولى اصوب ثانيا وصل وفتح اللام كذا رواه الجمهور
وهو الصواب مثالثت بالشى والوقت به ولعبيتهم بالف قطع وام مسلمون ولا يجمع عبد الوجه وكله
قاله الفاضى مشدد بذا بجمع سرى باب القبله وى المهمه وروى تعلم النساء على الوجه وكله
وما رايته الزكوبا بالضب وروى بالخفض قال السهيلى وهو وما بين اللفظ عطف الخطاب مثل الرجال
وانه مذهوا مع حلمتيه فى مبيت رايى الوقت على الموت المنصوب على الموت خصوصا
لاسيا وصبية الفرد بمات لم يرفع حمعا فى وما اضافه ما هنا الحرد نقضا ثانه كان يوم شعبان
ك عتاج الى الجمع بين هذا وبين واية الاولى ما رايته اكثر منه ما سه شعبان فقيل الا يوم
لثانى وخصص ابن الجوزى بالظاهر الامر وقيل كان يصومه من كله وسره مشعرت منه لما يوجع وجوه

وتيرة في قولها كله اي يصوم في اوله ووسطه واخره والمعنى ولا يخص بتاسعه وابعه بصيام ثم معاوية
فصام عاشوراء وامر بصيامه كسر الميم على الفتح ولا يخص كسر الميم قال ابن رسول به والعام
عطرت الرواية بالمد بل في فيه حكاية الفراء وثعلب عن ابي معاذ عن الاصمعي انه سمع العرب تقول ذهبت في العام
قبله الرواة وذلك عليك حتما منع الزاي معنى الواجب المضيب وموصدوم منع موضع الاسم تصوم
يوم عيدهم وقايم وقلبوه منع زايد الذات وكب وانما ذكر هذه المنتوى لان القيام والصيام
سمعوا وانما ذكرت قلم الاولى ذات حسبك منع السين وحكى اصلا ما قال نصف الذي بالضم
على وافعه ان اسره الصوم اي ايا ولا تؤاذا الا في نفسه على الصيام يوم وافطار يوم لا يصمنا لليلة
علاك تتره فاقسى في بهذه اي من كقدير بعد اخوان بقول له تلك الفرقة فاذا اخرى تاديه
ثلاث هذا معنه وايسلم فاقرا يا سبع ولا تزد ولبذا اسم شهر من الايام الزمان على اسم لحرمه
الميز اي غارت وهلكت في موضعه وهبت منع الهول وكسر الهاء اقتصب وطلب لا صوم نوى صوم
داود خطر الشهر مرفع منظر وغضبه وجرى بامر صيام البيض لام عظم
واربعة عشر وخمسه عشر لدين في حديث ابه مرض ان الثلاثة الزمان وما يركل لنهر في ايام البيض
لقريب ذلك بذا البيض يلم يكن على ترك اسناد اليه في الترجمة الى لجوبه تصغير خاص اي
الذي عنهم عند ذلك وصمته لصغر سنه يوميك وحدثني في اسيه منع الهزع وفتح الهم واسكان
المثناه واعدوا بنون اياما حبت سرور بذا الشهر منخفض لذا الكاتم اي لجز فليد بيت تستر الغرفة
وما يعود وطوى مسلم يعم البيض وقيل وحده طاوا ايام البيض وايد برواية تسلم شرع بذا الشهر
ذكره. المتاع من المتاري والمتى الفاقة السابق وقال الحدد به قوله فاذا انطرت فصم بيض
اما امره بصوم يوم بيض من شوال فوعدنا من لجوبتهم من شعبان وكان يصوم شعبان شهرين فلذلك
كان رسول الله صلى الله عليه وسلم يصوم ستة ايام يوم من عشر عن ابي ايوب عجبين مالك وتقاد جبيب ذلك
الصوم كل عزم وبه بدل زوجة البيض يعم صلى الله عليه وسلم سنة خبر ايام بل
عمر في منع اوله ونصب نبي وبعضه ونزع على كل محله اي ايا استقلا والدبه المطر الدايم في
سلون واهل الوفا وغلبت بالمدح ما تمالو فاسلك اليه علاك عاتبه ملحون لكاتبه لا تدر
تاذو وتالدة الحلب بلبن الم نهي عن صيامها يوم فطرم وما لزم على ان خبر سيد العذوف
اي احدهما او اولها وحدث لذا ما الاخر عليه ان الاخر لا يستحق الاهداد وله واليوم الاخر
لا وداع ويوم اخره ومنون يوم ناطوس الصدد الصدد منع وتحتر بحرا فاذا وسيق بيانه
وعن اصحاب موالي تحلل بالموت لا يرفع منه جاريا حبيب به يد على يديه وجليله المقاعد
كله عقار ان سنا بكسر الميم مدود نقاد في واسواسه يوما لذد وبنى النبي صلى الله عليه وسلم
عن صوم بذا اليوم وهو ذو عشاق لعلهم لا يعلم الا وحرمته كيه فتوقف لقنا وصوم عاشوراء
القضا لعلهم بن رسول الله وامر رسوله وقد حتى يصوم اله ينظر ما جاع في قضاء حلاب قوله
معا وبه ذا اليوم الذي ان عمل ذو يد لله على الله سبحانه الهي اله سمع قوله تو ترك لصومه
فضلا اوله فرض على موسى يلم يد لله على اوله حين منع ليل فوعدا ولذلك اما يرسقه ما من

اكله وبه واس بالساكن خاصه فوعده مات وذاي منوحه كان ابوه يصوم يوم عرفة
وروى ابوداود الصيام لمعاينه الهذا اليوم يوم عاشورا وهذا الشهر نبعب اليوم والشهر
الرمضان كتبه بذا تسلوب الى الفات او وراء اي جماعات متفرقون فيجب والعجم
مكسور اوكم بيا قال الفاعي لحاجا بالواو والمساوم به واكم الا بيل ربا واجد والمنا
اذا الخميس وقال السنا منى لهذا ربه المحتوى بتوحيد الربوبا وهو جايزا بالصد وقيدوا كم
لانه مع ربوبا تبلون جميعا في ساقه مع اسم نواقف اصله وافطاف بالمدح يجوز تركه
الفقرا والوسط كان قياسه الوسطى الذي السنوت بدليل قوله في الوادي الاخرى الفقرا والواحد
وجه الواو وسطا له لعل ابتدا العشرات في لفظه بلدو وما اجتمعه الوسط بضم ضم واحد كبرا
وتارة ويعتبر بعم الواو وبعم السين وسطى بكسر وقيل كم اسبوعا وتبيلا وتبيلا بعم الوزن بتشديد
السين والمراد شيا تبيلا بتبيلا ثلاث السنة في ناسعة بتوبي ساعة سوى خاصه تنى
بي ليلة احدى وعشرين والثانيه ليلة ثلاث وعشرين والثالث ليلة خمس وعشرين بلدا اي
مالك وقد بعضهم ما تابع معناه وموافق ليلة ثلاث وعشرين وتراس الهلال اذا كان الشهر ناقصا فان
كاملا فلا ترى الا في خمس عشرين الشاهد الهلال ليلة اثنين وعشرين والقاسمه الهلال ليلة
وعشرين والسابعه الهلال ليلة اربع وعشرين على ما ذكر البخاري بعد من ابن عباس وابو داود
واحمد وابن ماجه والحاكم عن ابي هريرة بلفظ العرب الشاذ اذا رايتم الهلال وابو داود الشهر هلال
سنة لا يلهى عباد وعتقت فلا في رجلان سوى الايام الاشكال عليه في اي مطلا
عبوده وعرض ما سقطت به برجلا ثم الى لا سنت يكن من المطر نوكت اي تطو وسنه وكت
الفرح بخوفا لمنكت لتشديد الجيم اي يصوم شعبن كما كرح لحاجة الانسان نص الزهري رابي
الحديث بالجوع للبطون والمايط بالجاكلة ظاهر اوادة الوقت الذي الان موعل الجاهلية وكر
على الاحتجاج وضب العبد على ليه منموه سنة فم لوزن وجود وعد على الابدا اول بعض اوله
اي ظنون وروى يردن من الاراء البرتولون بعض محدوده ونصب البرد ومولون بعض
يقولون وبه لجواز فعل الجوز محرى في فعل الظن على اللغة المشهورة فالبرمولون ما ليس وحلاوة
ثلاث وهاذا الاصل سنة واخبرا في لجلب البرد وخالص الوبر عليه مقولون بعدا وجوزا الرفع
على الجواز ان يضيع روح اليوم على الله صلى الله عليه وسلم مغيب زوجه على البدليه الوسل بالكوا الجوزا
والفاني عبد الله ترسيم بعم يصومه ونقول يكون وان يكون بنون مضمومه وسيرى يكون
سنده. وروى يحق الموات وكسر السين المحتمه عبيد بنت جحش فعلا وضرا فعام مهاجرا بلدا
اي يرد ما يجب جات اعتلت جات اعتلت في الله صلى الله عليه وسلم امراة سوا رايي سكاه قد لا يعلم
بذا الا سوى بانه في الحيض مما لنا منع الهلال ولذا تعالى وقوله فانصرف بحلي من الانصار فعالت
الرواية قبله بحلي من الانصار وما ثلثن بعض الفتا اوراء فاكلبه بعض الرمح سامحه على بدا الير
بوالرفع على الاستئناف والتقدير فالعلى اعاقل وما بها استنهم بعيدا نايه اعرعوا بالجر الفعل

وتبعه محمد لجواز الخروج من القطوع وقيل انما كان ذلك قبل ان يدخل في الاعكاف فلا محمد
فيه والبه اشار بقوله ماب ما اراد ان يعتكف ثم بدا له ان يخرج وفيه تنبيه على نفي الاشكال
عن الحديث وانه صلى الله عليه وسلم ترك الاعتكاف بعد ان دخل فيه وانما هم به ثم عزم على ترك
وقوله وكان اذا صلى انصرف الى مبناه جلد يعرفهم على الاضراف اليها وانما يفعل ذلك لاعتكاف
والوليه كان يجي لمسجد كل عام حتى انصرف من اعتكافه فيدخله كا

البيوع الى الملاقات الصرف الاسواق اي يشايع لان المتعاقدين يجتمع احدهما بصاحبه في بيد الاخر
فتعاقدي منع ابو داود وهو رضعه قال صاحب الكافي والصواح المتعاقدين الشي والتعاقد فيه وهو ساكن
الضمه مع تمكن الماجون وصل بالرمله منه منزل لبكه فكانوا يا ذون الى وهم تخلفا في سعيد
المدينه لسكونه الفا من يتوت الرجل اخاه في صرت له اخا سوق فتباع بتذليف الموت وهو ترجمه
على اجراء الحي وتركه على اجراء المنبله او الطايفه سبب من يود المدينه اضيت اليهم الموت وضر
بضاد معجمه منوضعه اي الخلو والوضاع الارض غير الطيب مهم اي ما ملك وقيل اسم استيم حتى
على السلوس قد قوزن نواه الحرز سبب لان السواد الحلد فعليه فانا سعود اصدقوا تلبيس الموالي
كذلك لتسكل وهو الرمح تدبر اي المبله الاحيه اذا هون اسيدا لان يدين تدبر عليدي اصرفوا
اباء والمنواه اسم خمسه درايم باجل الاعيون والمنبوس تلي محمد منع المهم وفرا ونع الجبر
محمد قال الحلوي وهي على ابا لا يسرع مزيله صاحبه من الظهران وكان سوقه عشر ايام الحرايس
المقدم والعشرون سنه فتلا سوق عكاظ ونشوم سوق الحاز بلاد ذي لمحه وحكى الحاجي المشارق
عن الاوزاعي ما لا ما خير سلام فتيلا مد في الحاز بالجيم والزاي سوق عند عرفه مرسلين الى حايله
بالتواب الى اعتقدوا الامم لا حصوصا ويروى منه وانما ذوا البخاري الاسانيد بالحديث الحوالات
ان يتبع الحالك على اجل معلوم قد حبس بين عيون على المدينه اه ابعه له سماع من ابي صلى الله
عليه وسلم دع ما يريبك منع الثا وصلا والمنع انعم ومن ذا قال بعضهم الوجه له ترك ما ريب
الى ما لم يريب وحكاه البخاري حسان بن ابي سنان بن ابي اهاب بكسر الهمزه زعمه منع الزاي
واسكان الهم وسنا ـ منكب وقف الوضع له الصواب نفسا وانا المساوة المتابعه بولك بالعبد
ابن عبد مما وهو الصواب الا الواو بالبات حرف الحلد والرواه النبي عبدنا وجوده سهم فوته
وهو نبع عبد الضم والنبع وانا من خصوصه لا عبر على جد قولهم بارد بن عمرو وابن زيد بن عمرو الولد
المتوالي لان فلزوم الواو السيد وقيل على جد نسب معاب لي صاحب الموالي وللعاص بن الوائل الحجر
موعلى عدمه الواو الحرم بالجاري وقد ابو حنيفه معناه بالجزيه في الجنب كولهم له الترات وانا السوق
تهجين المعراض عم يلسون وعين من سد ساله ولعن عما مجمعه وبه ذيل عليه وقيل عرض وامر الحدود
وتيد بالتات والمنا الصالحي محمن وقوه بوما معاوب الا العوجي كيوت بقوم مسروق وحكى ساعله
وتدان ومنوط معنى عاد قوله تعالى له قال له قال وعند ما بها الى كيا وروى سقط فرعبا من رغم الرغم
موعد الله اي زيد بن عاصم المازني الظفاري مطالبه معنوه طلى عما بالفرز الهي والمولى الرغم
الفوان ـ ذي الرمز منع ابا سنه ابا زاي ابي سنه البراز وعند بعضهم البرا الواو وتعقيب خلدون يريد

باسكان

باسكان الفا كتالا كتا نوس ذلك نقاد تابوي على ذلك بالبينه انما طلب منه البينه ولم يكتف بخبر
لانه اخبره ابتدا قبل ان يسئل منه وقد عاهد بكسر العين الوفي والمحاوره الوفي والسنوا لا
الملك الهلاك قد التاموا لله اي منع ضب السنين وعند الجبل بضم السنين وضم الباء
بعضهم صوابه منع السنين ومنع الرفع الفعول فيهم كالزحلها المصرفه لها في الايات والاوبار لا
الماضي والصواب ـ ماضطه الجبل وهو دليل القران الاحمل الفعول للسنين قالا ـ ولحد نهم قال
الفيل بحرث السنيه اذا استمثل الرفع وذلك اوجعيد وعيس وشوشا الالتفات هذا السنين فاعله
موتوه وقوله الا الملك الطعام ما لم تو الصبا لنا محمد بن عبد منع الفا عن خبيب منع الفا عبر
مقصه ـ مقب عبر على الفا وكان الواجوا لقد اثبت بالواو محمد بن عاصم بن ثابت ولهذا يروى ـ اساطلا
لا سنوى بعضهم اجر عبر نبا والفا سلم من عيان متعمر بن لجريم بنت قاله الموذكا الدوا ليه
بالنسب على بنت عبد مناف بنت عبد الله بن عبد الدار بن قصي الواو مع الدال والاهاء مثلث الواو مع الدال
الصريح في ذلك الفدر الدين والا ملايد ان يلون معوا اذن عام سانوا تلد لهذا الفدر وعين
وهذا المتابل تبين له حبيبه اذا ذات اصلا ما زيادوه لا مجروه قد نصلح فيل المفعت
عليه ما ابتاسوا لا ولا الجر فضل من الله نبالي لبدرك بتاس والصحيح الا محمد لبدرك والاوبه
والمراد المشاركه في اصل الثواب وان كان احدهما الذهب لقيمته ثم قيل وعلى عقيدته وتوكلاه
عزيتا ذكرى الحبيب وتنا به الجليل على الاسنه فالام بيت او ما وكل له ديه حق موتوح الرقيب
لا قلله مبرى في الطويل الكبرا وبكسر الكاف وتبلو بفتوه قاله الاصمعي وهي من بوذي بكسر ابو
الفتح بنا يا ثر منع الهمزه والثاء معنى الجوالي وخرج الجلد ابو الهيم بنا سناء مرت وسبق
منوجيس لقد ستوا والا ثم الجر فضل من الله نبالي لبدكم الهمزه ما يتهم به من الاوبار لا الهمزه كالا
القليل الايه منع ثم تعالب والسحقه منع السين وكسر الواو ونع الفا المهد المتوس اذ خرمي
ابي كسي وتبلو بي الحقوب ذا المعاش والحجم لكن عبر جبرائيم وعبرت لا تلبس اي جبت
فهم ما منعهم حبي وبود اليهم من سر عبد بنا حامد وهذا تلوع منه فانه لجب على الامام الاخبار
في ماله المسلمين بعد موته لانه توضح بنت الملك او بلون معنى تجارا لهم مثاب احوت الرجل اذا
جاذا عليه بنت اوتم وقال ولو لم اوراح جوع وما الرسول مراح حلالا ما يتضمنه كلام الهوجوب
خالد سرح معدان بعم منوجه عام منع الوا ويشدد الهم ربيعه بعم معنوه وتوبي منوجه وجوده
تكون لا يخطب احدكم منع اللام على جواب قسم منوجه وخبر لا تزاب ابا ـ احمد فيطو اوسعه
سنوبان لا ـ ما ـ جواب الطلب لا ان يا حمد احدكم اهله الحديث اي اسانوا كاب الزكاه سمى
باسكان الهمزه من الحامد والجلود واذا انفتى اي يطلب فتا حدثه رسي ذو جاذي بخبر الجلد المهدات
منظوما بعم اولد اي وجوزا الرسيلي بعم الحوزي الغدا ر جالد منع الجيم الدين والجلد الدالات
المطرق ذو عبد الجلا بيان ـ وبه سي الجدا الذكر كلمه رسول الله صلى الله عليه وسلم الكا ـ ر المسلم
قال ـ وهو للشرك في الشرع على الله عليه وسلم بلد الجاذ ـ ي الجاذي وسقط الالف والنون وبعدهم
الجبلة الابن بنده ـ والدعولي والنوه دوس طبوس كين فاعله ـ ولد الترمذي وقد صحح وعكس

ما ذكره الجواذب منا وليه اذا قال القاضي قبل له مغلوب صوابه بذا اشترا الفدا الزنجا فلما من
محمد رسول الله صلى الله عليه وسلم قال لا بعيد صواب ما قال الجواذبي اما قدم ما في الروايات الاخر
اذا معيك اشتري معوزا قال المطوزي والذال عيب ما كان يوسه بيل اذ توضع الاول في الصعاد
والثانية مكرر لذا المعجي والسكان اليا كم لانك ان سيما من يوم لم مهد وشرا عين الدام
الا عين من الملا يا طيب وقيل الحلان الفيلة لا يا بان قال صاحب العين كم الدرسه والفاعله
الاوان والعيون ان معز الفاسي متون وتاجعه الى الدالين مي آيت خراسان من متون حدثنا
وتكسون وتاكيده دم على الصواب قال له القاضي وتبين وتوتو عند الدوذكي منع الهرج والمواة
منع الم فيتناع سلك المونى محمد محمد بالنون ذبها والاخفاء في المحي وعند الملك
الفقاء قال قد جرام ليب يا نوم خير سيدنا محمد وحب اي من وجيك ويجوز النصب منتبر شرف
ابي الحوات مصوب المسح بابه اسم ان وسوع الايد اما الثالث تقدم الخبر عليه اما
الك فام تحبيب الا وخبران وتحمل فاذا انه منت فالمبين الذي تنصبه على الاعراف
العيار بي عنا سيا اي الولد وبعد استنطل وله وجوان اي ان يلون قد نحصه على طيب الولد
واستعبد الليس والوتن فيه اذا كان جاريا ولد له اولون قد اسن الانحطة والمونى عند
اصابه الابل فاذا قد تكون حاميا مذهم عليها لطول الفيسه واشد الضربه والليون الحيوان
الخافق على المي وعند يكون بعيا في الاسوا تمدم يا الح الاول لهم خبر اي الاول
اليا العرب المطلبه بالفطرات ولو مي يشتد مطلبه عبرانى الحرب والفطرات وسبب
رسول الله صلى الله عليه وسلم لا عد فرع معناه وسبب بهذا اليم على ما نبه من الك لبيع الدين
واستعدى عليك بقصد لمعاجا لا ولا ورثنا اليه ولم تمت الخطاب على هذا الحرف حمل العدوب
على طام لا ما فانا اذا اعرف للعدوب في الحديث معنى لا ان يلون ذلك ذا ذا وعنع سايرى
الاول واو عن ظن من ظن لا الحديث وحول سه رام منع الموت وتشديد الواو الاذهم في
الفاسي خبر الموت وتخفيف الواو وعند بعضهم مولى نبيه الدين واستهزه هي سنة اي
اجله عن ابي قتاده حرجنا مع رسول الله صلى الله عليه وسلم عام حنين فمت الذرية بالذي
اخضاء وقاله فتك رجلا ما فطان رسول الله صلى الله عليه وسلم عليه الحرف في الحديث
الفسا ان من الخيل بي بي بي بكسر الام ما تلقه اي يحتمله اصلا والله الذي يعم الهرج والسكون
الملك قال الاسماعيلي قايس بذا الحديث من جرح الباب له خوفا له ثم لما ذا الملاع في الله
لا بعد منك منع الوالد ومنع الوالد الى الوطيه مطاهر جلد متوجه يا بالله
من تحت ساكنه اهم تام سيا سنى بكتاب الصلاة وتبرى الحديث محمد على بام لم ثم
الحوامس لعلاه في الوجال خاصه بذا الحديث الاهم تنتقى عنوا بين المنع الموت
اي ساده منع الموت والمراد وكرهها وتبيرها كانوا في بحايكم اي ان يموتوا الخير الذي ثم
عليه صاحب الاسلام اعزى السم وقال المازري انا بيه دليل على ان المشتري يتعاد الى البايع
ورده القاضي قاله عليه الصلاة والسلام لم يتعرض على من عند رجل لم يا الحايط والاذن

بالمله وحديث الاخر سنتي الح فقلت لا اكرى يحمد بي سنك اسم معلم لم يرد الهزاد ادراك
وانا اراه ابا سه مركز من ثالث العاصي في بيته بالعجف الدبا موزن المكا الموتم واحده دبا آه
تاذنا يا الرسول الله صلى الله عليه وسلم محتاجا الها يا لعنب على الحاد وروى الوتم وتعرف
محدوب اي وما فيتلون الحمد لله يا موضع نصب على الحال ليل في اعواد الحديد عليه مرتم ليل
والحبس وروى يجزيه ما وذلك زمن عدا الحديث مع الذي يحب متعارض والوجه ان تولى الحاد
بي ابت ان النبي صلى الله عليه وسلم سوال ذلك ثم اعرض عليه السلام عنه حتى رد صوابا
فقيل اليا فيما ثابت عرضت فيه وفيه المطالبه بالوعد والاستحقاق فيه عبيد الواحد وان
منع الم فيتناع سلك المونى محمد محمد بالنون ذبها والاخفاء في المحي وعند الملك
الفقاء قال قد جرام ليب يا نوم خير سيدنا محمد وحب اي من وجيك ويجوز النصب منتبر شرف
ابي الحوات مصوب المسح بابه اسم ان وسوع الايد اما الثالث تقدم الخبر عليه اما
الك فام تحبيب الا وخبران وتحمل فاذا انه منت فالمبين الذي تنصبه على الاعراف
العيار بي عنا سيا اي الولد وبعد استنطل وله وجوان اي ان يلون قد نحصه على طيب الولد
واستعبد الليس والوتن فيه اذا كان جاريا ولد له اولون قد اسن الانحطة والمونى عند
اصابه الابل فاذا قد تكون حاميا مذهم عليها لطول الفيسه واشد الضربه والليون الحيوان
الخافق على المي وعند يكون بعيا في الاسوا تمدم يا الح الاول لهم خبر اي الاول
اليا العرب المطلبه بالفطرات ولو مي يشتد مطلبه عبرانى الحرب والفطرات وسبب
رسول الله صلى الله عليه وسلم لا عد فرع معناه وسبب بهذا اليم على ما نبه من الك لبيع الدين
واستعدى عليك بقصد لمعاجا لا ولا ورثنا اليه ولم تمت الخطاب على هذا الحرف حمل العدوب
على طام لا ما فانا اذا اعرف للعدوب في الحديث معنى لا ان يلون ذلك ذا ذا وعنع سايرى
الاول واو عن ظن من ظن لا الحديث وحول سه رام منع الموت وتشديد الواو الاذهم في
الفاسي خبر الموت وتخفيف الواو وعند بعضهم مولى نبيه الدين واستهزه هي سنة اي
اجله عن ابي قتاده حرجنا مع رسول الله صلى الله عليه وسلم عام حنين فمت الذرية بالذي
اخضاء وقاله فتك رجلا ما فطان رسول الله صلى الله عليه وسلم عليه الحرف في الحديث
الفسا ان من الخيل بي بي بكسر الام ما تلقه اي يحتمله اصلا والله الذي يعم الهرج والسكون
الملك قال الاسماعيلي قايس بذا الحديث من جرح الباب له خوفا له ثم لما ذا الملاع في الله
لا بعد منك منع الوالد ومنع الوالد الى الوطيه مطاهر جلد متوجه يا بالله
من تحت ساكنه اهم تام سيا سنى بكتاب الصلاة وتبرى الحديث محمد على بام لم ثم
الحوامس لعلاه في الوجال خاصه بذا الحديث الاهم تنتقى عنوا بين المنع الموت
اي ساده منع الموت والمراد وكرهها وتبيرها كانوا في بحايكم اي ان يموتوا الخير الذي ثم
عليه صاحب الاسلام اعزى السم وقال المازري انا بيه دليل على ان المشتري يتعاد الى البايع
ورده القاضي قاله عليه الصلاة والسلام لم يتعرض على من عند رجل لم يا الحايط والاذن

الخوف منع اول وبالله وسع اول وشرا لله ما يوط ما الحق والشر اعلى الوجوب
ما تكون في الصواب منع الصاد وتشديد الواو ونبي جمعه قال الجوهري سيد جمع صواع وصواع
ابصاعيا لغة اهل الحجاز وقاله الصيافه الواو ومتسير لقولنا الحديث لتهم الشارب المسرف
البدن والجمع ثرب كبا زد ويقال الخوف ما تكه اي اجعل به وبه وعلى الجوهري يا مؤنة الماء اي

الشرى بحلا ان اراد ان فيه التشبيه بذكر الشرى متدارا فليس لذلك فيه حرف وكل سبوح
الصلاة وراه اجهر وهو احمد ابن احمد بن خليل وهذا احد المرصعين الذين لم يخرج البخاري فيهما
خمسة ان اراد في الميم بتشديد الدال ان جعلا موحيان بن متدد وهو ان يطالا متدد
ابن عمر وحدوا ابن حبان بالحاء اي احدا وودوكي لاحيا بحالا وكاه ان لهم من الراوي
ابدا اللام وفيهم اسوا فيهم بالسين المهملة والشاف وسبحت باشرافهم وفيهم البخاري وهو
اعلم سوق المكي وهو الميم والشرا وتنبه على ان ليس من شرطه حديث ابطس للاحالي
اهم اسوا فيه وقد روا مسلم في كتاب الصلاة من صحيحه وعنهم ان المراد بالاسوا من الاعمال
فاصاحب الهزيه السوق من الناس الرعيه ومن ذوات الملك فاذا فقيرين الناس يرضى
ان السوة اهل الاسوا الناس لا يرضى بذا الوقت على ان الاسوة هي على اسوا في ذوماهد
الجامع انه يجمع على نوع هم كتابا بشرا قال الدمياطي قال الدمياطي الله بالهم سبق الحسن
عليه السلام قال الهروي هو الصغير بلغة حبر يجمع وله كم فيه انه بيان كتب عنيين لجدها الاصمعا
والاخرا الهم والدواه بمالا ولد ظاهري على طرق المقابل له والوجه عليه الصحاب جبر السبق
وتاتيهي خيط بطر به خوذ بقلبه الصبيان الصحب بالسر والصاد عنوا الصباح تجريس بان
سين شوق وتوق قول لشعر عن ربا ك عبد ابن عوف وعوف بالحاء وبلد مرسلة من
الاسوق فاسمعت من الاستماعه وفيه رواية البخاري في باب الشاهد في الاستئذان
المجوس بالصب منعل مصري اي احمد المجوس وعدق يريد منع الدين واسان الذات المجهر
نوع من الهروكي والجهر من اعلى الانواع وان الذي على عليه وطلب الشرى الاهل
والاذن في الدار بعد ان يتم منوحه بالسر لا صاع المنوحل الله
وسلم ونعم الله الاراهم معنى اهل الله نبيه وروكي وعن اللهم بارك لهم صاعهم ومدهم اي
بدلا بالصاع والمد من بسمية الحاله باسم المحل النحب اي صاد وقالا بالسين ولم الحاء والصبيان
الصباح وابه تم بالسين السبعه اي الاسي الذين اسالا ابه لا يحد وقالا بالصاد والعنوق الملة اهوا
بي ملة الحذر الخرج اسيكك الطعام عن اسم مع الاستحقاق عند حاجة الناس اليه انظا الملا
تحمه الطعام موهابا سكان الواو كتنبيت الجيم اي يحمل جوجو بعد ما يعرف صاحب الاسم
بكاب الخطاب في بعد الحلال صحت موتى بالتشديد قال له ومعنى الحديث ان تسرى في اسان
طعاما بدينا يا ان يحمل ثم يبيعه منه او تعرضه على الناس فتصدق بدينين بملا لا يحوز انه في الدنيا
بيع ثم يصيد مب والطعام ما يب وكانه كان يا خذ دينار الذي لشرى به الطعام بدينا بن من موت
ربا والبيع غايب تاجر فتسب فيلون وهو مرتبط واخبرو موضع تضرعل الى ان
بيع بالسين غرمك لما في هذا الفظ شرط البخاري ترجم به واستنبط منه مرجد بيا بالك
ابي اوس ابيا به بغير نجم وبالسوجد من والى المدينة الفاروق حمد ودنيح وجوزا الفقرا وانس
الخطابي ومعناه الابيع ما ه كي بيا مؤذن له كل احد من ابنا بصر ابنا صاحب الاجد وهو ابيع
المشغول على الحلول والتنازع الخليل وموسل قبلية الرواية الاخرى لا يدا ويا ما آفات لله

والفتح

والفتح عوسا والثانيه بالمد والكسر محو بابي والثالثه المضرم الهرعوخت وبب والوجه الصحيح
ترك الهمزة والحب لكل شي لسلمه جوازان يكون فاعل شرط الطعام عليه لعله انه لم يتعين عوزان يحول
قال الدمياطي الرجل على عليه وسلم عن رجل ما لم يتعين المبيع ضمانه قبل التعين على البايع بالطلب المشتري
وجه ان رجلا الوعد الاتا ظبوا لانه ناجام نفسه من يعتاد ما فاذا تعلم ذلك اخرم ما عندك كذا
والوجه من قال المحبة بالعقب على اضمار فقل تبدى من الحس الصحة اي الرم الصحيح وادى المجبر
والرم على بيع رخف المبتدا اي مبتدي المحبة او مطلوبة تبدى من الحس الصحة سدوله لعبد ربه
وبروكي عند ربه قال المهلب ووجه استدلال البخاري الحديث ان قوله لعبد ربه لا يحل لعبد ابا بل
ولا عاده فاصحاب الهزيه الرسول الذي اعلى بالحس اخرم ان يملك اي يحرمان فوله لعبد ابا بل
اهذا صحيحا وتضاء من المعبد بالى الرجل الى معليه وسلما الحرب الذي يوس عوضا ما لكنا ما لي
ابا ما نعم اما والعبر سالك كتابات الما قلته وموسل ما لك الضرع حرما صاحبي ان يرد ما الرسول
وروكي لتنفي تنمو وبن كتاب الحسين الكتب باسكان الحاء عند الشافعي والجوزيس فهي وجود
عين تجد وتعدد ابدا المكلوب ان رجلا ابو مدد قال لا ان عبدا لا ما فتى ما ويبوب الشيخ قال له اسامة بن
وليرسه بيدا الخدب ليس المحتى الحرم له نار في المزابد ان يدم تحريبا ويدم اخوا ازيد منه العين
يبوس منوحه وجه ساكنه وتشير الى الرواية الى الحرمة لما وقيد المطوري بتحريك الجيم نهر
قد وروكي بالسوس منع الآية وما وقيل الاول بسكون الحاء والمعتمد بتحريك الجيم نهر
والمنوحه مع حاليل الى النخل بعم الواو وتنع بالمد اي منع ولد ما سعيد بن جبير بعين بعلة معيم الفل
والنباء شبرا ولها سبعة ارثان كما منوحه ثم وحده عباد بن الشرى الذي الرجل بن الحسن الصحابي
اللهم تخيب لبيه وبي الهدى وعني به الاهتاك بوب والحرد ولبي قال الشافعي الصحابي
ان لحنت به الثوب ولا يبيع لبيه ثم قال عن جنبون الوجه كمرا ما لا المراد الهبة الحمله نعم الما
العنزه والفنزل الهم وسنه عقيل الموضع الذي يحكم بنه الناس وتسير الخارجي الضرره موتوب
الشافعي خالف فيه المعيد والاصوا الوابه الصحيح بعم الما نع الصاع والمد والمنع وذين تداوا وعلى عليه
فاصله نفسه وانا سنتك الحكمه على فيه اقمت لك الذي اخذت لاستنا اسا كين فن لا ما لا بعد ان
اي بعد ان اما بيع وعلى بعد اقسم بعد الذي قال الذي قال لها فظ شرط الرجل المسلمين اي بعد ان
عليها لذا وان من بعيد من جنون ربيه على اهم وبيع منع الحوالي بكى الخارجي وما من حبه
الليث عن جنون ما سكاكي فاطلق الحوالي ما والاحرا الجاب عن ابا الرا ما في الاحرم بلفظ موجود
النظرين معلمين عليه ما لا يعلق استدلال الحافظ لم من بيع بيعه وموليس من شرط الصحيح
مع الاستثناء منه موجود في الصحيح ما ان شارة المحرم والحلال جاع
ما باسكان اللام اسم الفعل وجود الفتح على ابراه المحلوب ولا يرب مثله الاولويه ولا يرب
بالرفع عليا الضرب على ما تقلع اللوم الحلب او الدوبه وقيل مقتصر على الترتيب العصر الحق المنوله
الخطابي ومعناه الحلوجه ثم تريد بذا وقيل من ثلاثة الحلب على جماعه الحلب ما لا يرد
بسبوط ولم يذكر الحلوا كسا ما قبله وتولد وعصر منع الصاد كان الفقهاء في قوله احسان فيه

سكوتا حدا وله وجوان احدهما ان يكون معناه المعنوى الاخر ان يريد به الكلام وظاهر يوجبه الوهم
عليه اذا اعتصت والاجماع علانانه قلت وعليه قوله تعالى فاذا احصن فان اتين بفاحشة فعليهن نصف
ما على المحصنات من العذاب فشرط اسم الفتاة في الجلد الاحصان وعلى الوجه الاخر عطف الرق والمعنوية وحصول عدد بيع العهدة
عن ابى الدرداء تفسير الاحصان بالاية بالاسلام واما اعلم بالا [illegible] بالرجم حاضر
لما بدر اجرد فضد الجارى بهذا الباب والذى يدرى جوازه المحارم لما دى عن عمر وعلى وابن عباس وانما عد
بالاخرى واستدل به توفى عباس لا يدل فى اسلاما فقاء اجاز ذلك لعبر الحصار اذا اذا يلوطى فقع
والله اعلم [illegible] الفوى كلى الركبان وان بيعه سرو ولان ماجه عاص
اتم بد البيت موجود فى المضرم الحكم جمعة المبيع قال اسعيد اسد الى اهل السوق يعنى فى
ابن عمرو الحديث الاول كانا على الركبان اتين اهل السوق وذلك جاز وغرر ذلك وغرور مثلا وانا اهل
الطعام الى اهل السوق فاما اذا كان خارجا من السوق الطعام وتوبيا عبد محمد بن سالم عن
سعوا لا يجوز لمحزوله فى سوق المثلى واما الموضع العبيد الذى اسد وغيره على ذلك يجوز ولبس ذلك
على نبى الى ثبت فيه الاوقات يدا ع واقيه بعض الهزع وتشديد اما قوله كانت ظاهر ان
الكتاب كانت قد اشتدت وعندها انما وقع شرى آخاصيه فى لا يعد من شوبه واما مولى بلوه كالمبادر
وغيره فاشكل عليهم الحديث وعدوا ابى ابا زيد شيئا كانت يعنى آ وسيه علا وانما لم تعد وهذا
خلاف انفاء وتبوذ ذلك تجرى بنسبه والمحاذا اما بعد بالا كذا اما سكاة الاية الجواب وامر
عند الهوى بالرد بالا كاب اسه اى سنة رسول الله قال والا كاة الرسول فخذوه ان تشترى
جارية تبتنى هو المعنى عطفا على المنصوب الهوا لربا بالا بيع الرطب بالتمر قال اسماعيل بن اسحق الفقيه
على المعنوى وبيان كبيرا بالا بيع الرطب بالرطب قال اسماعيل بن اسحق الفقيه
مرجمة الصريح الرطب بالرطب والطعام بالطعام الاوجه المعنى والمراد بيع التمر بالتمر
ونبع الهم بالتمر بالماء واسكان الميم اى بيع الرطب والرطب الجاهلية قوله ومدنى مدين بالا
الفاتح والفتح وقال عمر او عمان الهندى بيع المثل منسوب الى بيع نحو مثل بيع الفتاء وشرا
والفتح اشهر قال الموكى وقال القتيبى الواو بالا بمعنى على اسم الفتح الجوهرى وبيع بيع جعله
اسم الفتوى فتوا وسما اى جاء بالبيع والشرا والمعاوضة من البيعين من المزابنة والمحاقلة
قال احمد سنها بعرض صاحبه من بياعه الحاب وقيل هو الواحد اصبعين وهو بيعا عند
من الماء بالا الموحدة الذهب بالذهب جوزنا الذهب وجاز احمد الذهب الموضع اى بيع الذهب بالذهب
فخذ ذا الصاف للعلم به والمثاق فى الصاب جوزوا الذهب بالا جوزوا بالمناقصة وبالا موزن
وجوز احمد بن ابى الوليد وابا موضع المالك الى الذهب باع بالذهب موزونا جوزوا وقال ابن ابى
صعدا موكدا الا الموزن وزنا فاذا وكذلك الفضة له قوله بالا بالا بعد
وتشدد بالا اى يضطرا والشك بالاسم الدراهم وطلق على المنتن جاء فى حاجة شيئا بعد
اى وجلا فاذا كل ذلك لا اتوب نصيب ط وهو تقرير فى ذلك بكران المنتن المجموع الشرط
الخمر الاول بالمثلة والثانى مثنا وهكذا ان بالبيع الشرا ماخوذ من الرخص والمدح وكان لا احد

من الباب يعين بالنوع اى الجنس منع الاخر عن جنسه واحاطا عند الشافعى نحو محمد بجهد لا وجلم
مزيد عن عمر الرواية منه وحالفه مالك بالمد الاخر مثلا سواكان ربويا او غير الربوى
الزرع الشافعى والمنزوعه الباس من عامله من الحمل والمنزوعه وحصول عدد بيع العهدة
بالرطب او بالتمر او برطب غير ثوران بذا المثلث بالزبيب مثلا شيئا مع مثل الوجه
ومنع المثنى الجهد حتى يبدا بالزبيب منع الفتا المجلة واسكان المثلثة قال مالك العموم الرجل
بالرطب بالتمر او بالتمر او برطب غير ثوران بذا المثلث بالزبيب مثلا بالمثل بالرجل مستان فيه سخلة
رجل ما فيه عنك ملكم يتمر المعنه وقال شافعى على الواجب عند الواجب وعند الواجب وعند الفاقة
العمر جعوز ذلك اما اب اشتركى الواجب وعند الرطب الذى على الجلد الذى وبيعه الفقر وتجوزه
لغيره انما هذا ذلك من عبيد محمد معلوم عرية من بالد فى الزبيب تجوز ما وعن عمر الحرام
يعنى عامد عند زوجه من قلت وقد اشاء على يحيى عند عنا الرطب على مرض الرجل الحرم على
الارض الخرص بياد ولى جنسه اوسى لما ما زاد فالتمر وكانه اعتمد على تفسير يحيى عند واوى
الحديث فانه نص بهذا وتوكى البخارى مذهب الشافعى قد سهل الاوسى وخذيب ارض
بيا اعرابا منه الجاز بيعها على العموم والمالك بجزء الفاء لعلى الخصوص من الحدى وبين عن نهى جائز
بيعه وتاكلنه ما فاحشا فى منع الجهى اى نظموا اثاره وهو الحدوا الدعاء بجهم الهدا والمالك
الميم والحسن الفتح وعنه الجيم الى فاذا زاد الحدى يبيع من الجس وهو الرسن والمراسن بالحدى
بدا الموت قيد المقيد بركى وفارسية المجوسى منع الهداء وجاء عن الخطابى العجم كه ورد ليس
وكانه اشبه ان يكون ان كان من الاداة والعادات هو العجم كما اشاد والدوام كاد الخطابى وبروى الهدى
ما فاذا وجوله سواس بعض الميم وتخفيف الواو وتاء مفتوحة وهو العجم الميم وآصيب الخلل ثم بعض
اولوا ان يختص لوا قبل قبول ان يصير لحما لا تشوى منع اولوا وتاك منع الشيخ كرى الهود كانا
اى لما ذكرها الجاهلية وتعكست بالا وتاء وتاء مفتوحة وتاء مفتوحة من جهتها بالاف وعمرو عند محمد
عرفه علامة الساد فتركت بالا آيات لفظ الماد لو ومن يثب بالاف اثم اصوا محمد قال سيبويه
اذا كانا بالنهى يعنى ابدا الاكت اسدل غير ولم يعلم حذفوا الاخر استعاد اثم واصرف حتى ضمنوا
عنه منها وذكر الهوا الى العاد تنوك اله الا ولا ينع الالف واللام وشبر الواو الصواب بما لا يجر الالف
ومعدا بالا صاد ان لا يجرى لله الا مرا فعل بدا وما دابن سعيد والمنا حبر الميم عبد بالا بناء
شرعت عبد يا مولى محمد وحتى نرموا وحتى نرموا الحجارى قد الاثرسم من الاخر تبى
كالاسم من الاخر تبى والصواب الوانيان على الفتيس تبى تمرا وانه ترمى قال منع اول
الكاتبه ريحان منه ومنع لنفى مكات يلسون قيل الاجرت البصر الى الجرح والصرف حتى
اشفت وكان صاحب الجهل يلسع الجنى هو وضبطه اجود منع التاسب قال الحاكم بالكان هذا
صحب ان كون مستدره والمنشوف مخلوقه قال محاذ وصار مشدد الرآت الجوهرى اجر
الشى اجاز بعنى اجاز اجاره اقام اجاره لبس بعض وكان المحتوى اجر فيها تلك اجر واستمر
واجاز فيها بابت وعمرو لعلى ولد الاسود وامنوة فتوقوا ابن الوان الثالث والثلوا العارض

ارأيت ارأيتم الله الامر معناه اخبروني يكد استعمله العرب وقد يضمنون الكاف معنا الخطاب
فيقولون ارايتك وارايتك قال تعالى ارايتم ان اتاكم عذاب الله اراءك من الحق الهه هواهم ام ارءيتم ايدم
في الحديث من قولاس قد نهيته الجاري عن بيعه الباب اسامة بن اشرف بن هودي يوم اوايتم النهم
استعمل رجلا على خيبر هو سواد بن غزية الانصاري الخيبر نوع جيد من تمر المدينة معروف وجمعه
مع رخو دخاه فجاءه بتمر من تمر خيبر فقال اهكذا تمر خيبر قال لا والله يا رسول الله وان لنبيع الصاع
بالصاعين وبالصاعين بالثلاثة فقال لا تفعل بع تمرك بدراهم ثم ابتع بالدراهم تمرا وقال الصاع
بالصاعين الربا وقال لا تبع الربا بالربا بالدينار بالدينار والدرهم بالدرهم مثلا بمثل يدا بيد فمن زاد او استزاد
فقد اربى الآخذ والمعطي سواء وقال لا تبيعوا الذهب بالذهب الا مثلا بمثل ولا تشفوا بعضها على بعض
ولا تبيعوا الورق بالورق الا مثلا بمثل ولا تشفوا بعضها على بعض ولا تبيعوا منها غائبا بناجز
وقال لا تبيعوا الطعام بالطعام الا سواء بسواء وقال لا تبيعوا الذهب بالذهب الا وزنا بوزن
في الحديث من قولاس قد نهيته الجاري عن بيعه الباب اسامة بن اشرف بن هودي يوم اوايتم النهم
استعمل رجلا على خيبر هو سواد بن غزية الانصاري الخيبر نوع جيد من تمر المدينة معروف وجمعه
مع رخو دخاه فجاءه بتمر من تمر خيبر فقال اهكذا تمر خيبر قال لا والله يا رسول الله وان لنبيع الصاع
بالصاعين وبالصاعين بالثلاثة فقال لا تفعل بع تمرك بدراهم ثم ابتع بالدراهم تمرا وقال الصاع
بالصاعين الربا وقال لا تبع الربا بالربا بالدينار بالدينار والدرهم بالدرهم مثلا بمثل يدا بيد فمن زاد او استزاد
فقد اربى الآخذ والمعطي سواء وقال لا تبيعوا الذهب بالذهب الا مثلا بمثل ولا تشفوا بعضها على بعض
ولا تبيعوا الورق بالورق الا مثلا بمثل ولا تشفوا بعضها على بعض ولا تبيعوا منها غائبا بناجز
وقال لا تبيعوا الطعام بالطعام الا سواء بسواء وقال لا تبيعوا الذهب بالذهب الا وزنا بوزن
يعني محرم اكل الخنزير بمثله ومثيله وبيع الخمر قيل تحريمها ولحومها للمضارب وقيل مضيها
اي اكلها واستعمالها اشارة عما اخرجت ثم الارض من الاموال وقيل هو راجع على الميتة والدم
يدل على ما سلف نسلون نسئلك الخمر يسئلون ونسئلك الخمر يسئلون ثم ذلا يا يها جرا وهو مصدر جرى يجري جدا قال
الله اعلم اي تعلم والعلم والعمل لهم جلوا اداوا ما يجلى الشيء المتاب وشبه لغة الحرام اجلوها
فزا الرحل رمح قتلت اكرا اصابه الرماح على الانصار قتلت وقتلت عليه بهذا الخبر وقال
يه روح وهو محرك على الجود وقبله قال ابو عبد الله سمع سيد بن ابي عروبة من النبي
اسرينا الحديث الواحد تسيل الى ما هو خير له العباس بن مرثية سعيد عن النبي عن جابر بن عبد الله
لسعيد ولا تفتش عن عباس بن عباس ما بهذا الحديث الواحد رجل اعطاني عمر اي يتعرض عبد الله عليه
حبرا حلاه اوضاه عن المدينة وهو ما انضم منه الخبر عن ابي هريرة رواه الجاري عن اهل الجاهلية
الوبد منع الزكاة العمله والمواجهة والذاد الحجيج بالحرفة او اوامه سئلوا من مرج الخرفة في ابو الدرداء
وقال رسول الله يا رسول الله يسبون ودم بدم نسبه كذا الى الميتة والقبوب وبا تحفة بدم بين
ووجهنا والعبيد عن عن سيرين يا رسول الله يا عبد الرزاق عن معمر عن سيرين قال يا ابو هريرة يسبون ثم
يد رسيرين نسبه ثم ذلا الجاري حديث صنيعه والخلق له باب الا ان تبيعوا يا رسول الله سلم ان
وقتيبة سمع نجيبه ناسا الى النبي صلى الله عليه وسلم نسبه اوس وقد اذا الى من تولى بلالا ان ترك
نجيبه عند النبي صلى الله عليه وسلم واخذ جارية من النبي صلى الله عليه وسلم جارية نسبه خرج خالد واسحق
فخذ نسبه تعرف ولعرف ذلك بيد ابيه الله تعلمون منع الاوثان والحرث لا تستهم نسبه منع الدين
ولا تنسه الامر العبد الجنة وكبرها ناصفا ناصفا الحدة صفية والصرم عن رسول الله صلى الله عليه
وسلم ان المدينة كان وجدت من رأس الناقة قوران مع نسبه جارية اداية اسلاما واعانكان وكانت صنيعه
صنيعهم نسبه خبر سنة الروحا جبلا بالفج والصرم وشاب ابان خالفه فهو بالصم الخبر الاوقات
صلى الله اتفع خبر الزنون ونعم الفقاع اتفع لقاته السبع الاول منع يده ويد الكسوف
لا تسئلك وفيه منسب وليه ونعم بالعلى يطير الجار الزجاج به قوله تعالى اذا ذلك تلك وهو الم
ان تلك منع رفع على اسم ذلك وهو خبر نصب على خبر ان تحوي عاجمه وداود سنة وكون
والخبر ان يدر شاخود سام الغير من ترب والاسم الحبوبة والحبل الدوابل العلة بعيرنوسه
محمد والحكا العصير ولتسمعن الا التمر اي يحملون يا سرحم ومعاهم لمسلمون الا عليون
وروى الجلوس حلت الحج والعمرة اذا اذيته فاحرمت دمنه وقلت انعم ان اجلت حوا الكتاب
ما عليك على كانه حلوه الحلوى اي اعطيته وقيل الوسع مهالة يشتد بها الدابة والعادة الكسالى
وسهوا ناسا ناسا على الدابة الكسالى ابه مثلا اجرا مطلنا به بن الرواية وبه رواية واتم ويتم بيتا
حتى مبلغ من ابن ابو رواية اليه داود ما اعلمت بها ذوقا ما بعد هذا بعد الحول والمبيت
من عرض العبوت وتحديث بالان لي اهل واحد اي كتب بعوت وروا العلاء عبد الرحمن
عن ابيه عن ابي سعيد وكان يسلك تعرب بالسنا وروى بالمثلة عن النووي وهو ام ابي
بهمن منوحه هو سعد ورأى عبد الرحمن صحبه والقايل سالت ابي بكر موجه بن ابي الجلد الدولي

ابو الحسن بموحدة مفتوحة وحاء مهملة ساكنة بعدها سين مهملة فراء وقد وسالت بن عباس
عن السلم في الحنطة فقال وما هذا الضرب الذي تسمى من هذه الثياب وانا يومئذ الى جانبه ابن عباس رضي الله عنه
يعني بهم منوحه بفتح الميم والواو الى كرمان وكسر الكاف والنون وفتح الحاء وشرها الام وقيل منبج الحاء وشرها الام اجلس معك
عندهم وحلمهم ما سيء كانت عادتهم ان يكثروا الجنعة طيبا اودما او رماد فيدخلون اليد يوم
فيه مثل الحالب ليتم عندهم عليه يا شيخ انه يقرأ في مصحف واحد فاسأه بالضرر والشر لم يقرأ بقراءة
فلا فاسأ ابن وموسوك ولقيا اسمه فلا يا على اذا اتاه بخت سه غالبه وقاموا وهو عاد الحلي
عاد استقر نبيه رسول الله صلى الله عليه وسلم وابو بكر يجيئ من اسم المشركين فاخذه طوق الشاد يعني
سامحوا الحجر فانطلق بهم فاسامس فهبس به حول ابيه هم ملاك نصب على الظرف والعامل
فيه واعداه ولذلك العامل في قوله عاد وقوم واعلم ان الاحمال عمل رابع الحاء كرب في اليوم
والدوس ترسخ في الحجر اسما استجاره اسما استجاره على ابن الواحد بعد ثلاث بال الذي بنيه ابيها استجاره اسما
في الابن وتنه مثلبهم البيه البيه الحجر عاما وتحفظها عليها وكان يحرزه وحرزه حب
ثلاث على الواحد الحرام المشرق ما بهما الى ذلك الوقت جبل المسرع موضوع يوسف سي لانه
تدب الناس الى السرعة فيه الشيد وكان وقت طب الخرج فصر عليه ذلك وشق فاهم بالرفق
والدال الهدى اي استقوا نصرها فانصر منع الضاد المعجمة لهما على الفتح المشبع والنصر النص
بالرضا الاساس والخضر الخضر ايضا فاذا رجوع وحد فى عبد اسر ابا لبكه عرجه. قد العمالي
بوعبد اسر بن عبد الله عبد اسر ابو بلبله بن مهر بن عبد الله بن جبر بن ابي ناجر الخطاب الزبير وقد
خالف البخاري بن سنده وابو نعيم والجوهري بالهدف فرو وبنى كيف اصحابه في رجعه اي عليه
وجبر عبد اسر بن جبر بن جرح فمن رايته بلبله بن عبد اسر عرجه عن عبد الله ابن جابر عن جابر
فسئلت فاعطاه ابو بكر مثله قال ان يجرنا لا نعطيه اجره وشبه الفرو به اخرى الى اسر بعد البخاري
ان آخرت عنه ولم يكن بين الصفوة والعسر بينه الاكسب والتعويه الى الدين مختلف وفرت
بين الجود والجرح وقد المطروي ما قال من اعلى معنى العمالة فالسادر في المزارعة اسقدب
الوالي معقود واحد فاذا ذلك اجرة الدار مهيئين اصلح غير واذا ذلك اجرا الاجرات وجها
فاذا انا اكرهلا وانا لو عطا جنب الكرا واقل على العالم لتنول ثالي فالهم عن الذرع مقدر
انا سالم واليهود والنصارى عجرا لهم يهود النصارى عظماء على الضرير الجرى وغيرها على الحاء
على الاعرابي قبر ابا لك ولو دوى لا يعلم على تقدير سالم اليهود والنصارى عطف العالم
وعطف العالم الاعرابية اجرا اذا يعين ملاء العمر عجوز جرس الرفع والنصر فابيا منع الباء
على اسقوه وحكى الهروي بن سيده كمرا والنحو فابوا والنحو فابوا والعلى الجي حرا واو اعمر اعمر الرجل
الا تزوجا يا سكان العين وفتح الموحدة اي ما ثبت اعلم عليها احدا لا يتزوجا يتجنبها من المزوج الرفع
ضرب اسماء ساعة الصبح فتا بالقرآن يا اي شيء سمى الى عبد وسالت عنه فاتا بآية اي وجاء
وآية كذا موضع الرابع بعض الهدى وكمرا الحرام اسرا الحجر منع الدال اما وجبك
منصوب مفعول لاجله المصب والسنة في السفر اي نشاء سنة من بنى الخطيئة مثال الثلث والرجل

وكذا اجا فيهم على الصواب في الباب بعده وهو المذكي بيدكي لا احرات المنازه وعرفوها
المخنية وصايته وقيل اراه انه يهتدي الى نبات الارض من الطوق عن عمر بن حاجب
يعني بهم منوحه بفتح الميم وكسر الكاف وسكون الالام وقيل منبج الحاء وشرها الام اجلس معك
عندهم وحلمهم ما سيء كانت عادتهم ان يكثروا الجنعة طيبا اودما او رماد فيدخلون اليد يوم
فيه مثل الحالب ليتم عندهم عليه يا شيخ انه يقرأ في مصحف واحد فاسأه بالضرر والشر لم يقرأ بقراءة
فلا فاسأ ابن وموسوك ولقيا اسمه فلا يا على اذا اتاه بخت سه غالبه وقاموا وهو عاد الحلي
عاد استقر نبيه رسول الله صلى الله عليه وسلم وابو بكر يجيئ من اسم المشركين فاخذه طوق الشاد يعني
سامحوا الحجر فانطلق بهم فاسامس فهبس به حول ابيه هم ملاك نصب على الظرف والعامل
فيه واعداه ولذلك العامل في قوله عاد وقوم واعلم ان الاحمال عمل رابع الحاء كرب في اليوم
والدوس ترسخ في الحجر اسما استجاره اسما استجاره على ابن الواحد بعد ثلاث بال الذي بنيه ابيها استجاره اسما
في الابن وتنه مثلبهم البيه البيه الحجر عاما وتحفظها عليها وكان يحرزه وحرزه حب
ثلاث على الواحد الحرام المشرق ما بهما الى ذلك الوقت جبل المسرع موضوع يوسف سي لانه
تدب الناس الى السرعة فيه الشيد وكان وقت طب الخرج فصر عليه ذلك وشق فاهم بالرفق
والدال الهدى اي استقوا نصرها فانصر منع الضاد المعجمة لهما على الفتح المشبع والنصر النص
بالرضا الاساس والخضر الخضر ايضا فاذا رجوع وحد فى عبد اسر ابا لبكه عرجه. قد العمالي
بوعبد اسر بن عبد الله عبد اسر ابو بلبله بن مهر بن عبد الله بن جبر بن ابي ناجر الخطاب الزبير وقد
خالف البخاري بن سنده وابو نعيم والجوهري بالهدف فرو وبنى كيف اصحابه في رجعه اي عليه
وجبر عبد اسر بن جبر بن جرح فمن رايته بلبله بن عبد اسر عرجه عن عبد الله ابن جابر عن جابر
فسئلت فاعطاه ابو بكر مثله قال ان يجرنا لا نعطيه اجره وشبه الفرو به اخرى الى اسر بعد البخاري
ان آخرت عنه ولم يكن بين الصفوة والعسر بينه الاكسب والتعويه الى الدين مختلف وفرت
بين الجود والجرح وقد المطروي ما قال من اعلى معنى العمالة فالسادر في المزارعة اسقدب
الوالي معقود واحد فاذا ذلك اجرة الدار مهيئين اصلح غير واذا ذلك اجرا الاجرات وجها
فاذا انا اكرهلا وانا لو عطا جنب الكرا واقل على العالم لتنول ثالي فالهم عن الذرع مقدر
انا سالم واليهود والنصارى عجرا لهم يهود النصارى عظماء على الضرير الجرى وغيرها على الحاء
على الاعرابي قبر ابا لك ولو دوى لا يعلم على تقدير سالم اليهود والنصارى عطف العالم
وعطف العالم الاعرابية اجرا اذا يعين ملاء العمر عجوز جرس الرفع والنصر فابيا منع الباء
على اسقوه وحكى الهروي بن سيده كمرا والنحو فابوا والنحو فابوا والعلى الجي حرا واو اعمر اعمر الرجل
الا تزوجا يا سكان العين وفتح الموحدة اي ما ثبت اعلم عليها احدا لا يتزوجا يتجنبها من المزوج الرفع
ضرب اسماء ساعة الصبح فتا بالقرآن يا اي شيء سمى الى عبد وسالت عنه فاتا بآية اي وجاء
وآية كذا موضع الرابع بعض الهدى وكمرا الحرام اسرا الحجر منع الدال اما وجبك
منصوب مفعول لاجله المصب والسنة في السفر اي نشاء سنة من بنى الخطيئة مثال الثلث والرجل

ترتك به فضل القاف بالضاد المعجمة بمعنى عزل الامراع وتولد الاعتداء اى يحول النكاح فيوجب
اى يعوق من الزوج وهو الزاء بالزاء بمعنى قطع وكسر اقرأ اى اشف وبه وايا عنم الفارى قال بمعنى
اى يعوق من الزوج وهو الزاء بالزاء بمعنى قطع وكسر اقرأ اى اشف وبه وايا عنم الفارى قال بمعنى
بالمبادا والجار والمجرور وخبر انطلق احدنا الى السوق فيباع اى يحول المتاع والشئ الذى يؤخذ
الاجرة مدة اوتؤجر ما تتصدق به وحاز ولا يعطى ويؤخذ من الذى يكون الحمل من احدهما والاجرة
من الاخر كالمساقاة والمزارعة يكون الشئ والزرع من احدهما والبذر من الاخر وان العمم
لما به الف بعد ثلاثة الاستدعاء انطلت عليهم اى انه لو جوز ونزلت وتوقعهم الخبر تعالى الرزق ذلك
لعين فاستراه لانسه وهو مفعول الثانى وهو مفعول الاول وهو ما قد لشئ اراد من سيوه وبه لك نفسه واله
هو الذى لك بيانه الف لانه سوق ذات الرقاه والرقعة اليوم ماله الف كف لحاله اى جدا والا
تلفتم بذلك وعين يعينين ضمه الله بطرفى يا لعين والعين الجاسوس اى عليوم بطرفى وقلبوا
له بانيه المنا وبا محنة فالمنا والبيت يحنوط اذرى جبر الفاف لا تطلب شيئا وقال حنوه
وعمم والمنوط معه ادنى تراك ما تلط بالخبيث ايجد وروى لتلك قال اهل اللغة انطلت
الشاة اذا حلبتها وتلطت عنكما بالسوط واصل الطلط الزع فيجعل قولك ما تلط بالخبيث
اى تزع وتنطلط بالشديد للكر اى يحول شيئا فشيئا رباه ثلثه مئات وثلاثا وسجده منوحات
اى عله ثلث الوا منطوا لبه ثلاثه فى الجمل الفلى بمرة بمعنى الفاء الفتح بيه ما يرد فى العيد
اى يسيد من الخراج المعوقيه فيبله بمعنى مقوله وجع على ترتيب واما رالفارى بهذا النوبيب
الفاء ذكر بالتاء بمعنى تحمد وتثيرا سنيات تحاشد اى الى المعاهدة الوداد واما جرى خطبا
حديث جرى قدم الدمان تمالى تمالى بالدعاء اعزاب اى تاكيد وابدوا بدا مواثلت ترادوس اهل الدمان
اخضم واعلى الجام لعين باسكان الجيم وهى الصول ان يعمم محمدا ولما دم وهم الجمع محمد تحادة بجمع
مغرسه اى جاحسب الفخر عمراء والمعنى كم كتب الفخر قدمت المصاب واتيم المصاب اب
لمامه وتيل النصب الصوب الضيب المالى بالهوى من المال تلفيه بمنع المتاع واكسرا الواو من الهوى والهلاك اذا الم قال الفالى
يتوقون بالتشديد والصوف الضيب المالى بالهوى من المال تلفيه بمنع المتاع واما سالنا انما قوله
ابنا محمد وا قصدتم بالتشديد اى قصدتم غمرة بيا سنة فرح والجمال الخصص من جرا دوده
ابن ميمة موطا عن عبد الرحمن ابى الزناد عن ابيه قال قدمت حجة من عرفة واصلى مع امير حجة
ابن عمر الخطاب بعيد مصدقا على بنى سعد بن بكر بن هوازن فاذا هو بعبد الله بن عمر فاذا رجل من بنى
صدقى له اسلوك واذا امراة من بنى صدقى بالنساء اتصدقه بما لك ايك ما رجع عن عمر وما باخبرات
ذلك الرجل زوجة تلك المراة وانه وقع على جارية لها فولدت ولدا فاعتقته امراته فقالوا انها اتهاب
بالنسبة بها وبها وبها فاعتقتم ولم يعتقك فقال له ابن الخطاب الحلمات ان الرجل ترم الى جاريته يابه
ولم يعلمه وجها فاعتقتم ولم يعتقك فلا يجوز عتقك من قولهم خلقت بالرجل فاعتقت فاعتقت فاعتقت بالرجل ان يجعله
عمرا ما يتاجه عليه وانه لم يعلمه وجها فصدقتم عمر فلن يجوز عتقك وان فارقت الرجل انه عتقك
بالجاه نج بزاى وجيمين قال الفالى لعل معناه سوما بسبب فارج اوحشا شوق نصا وتبين

وقفه ما فرج وقال الخطابى اى سوب موضع النفوه واصلى من تخبيج المواجب وموحلت وذا
المنفوه محتمل ان يكون ماخوذا من الخرج المنفوه والمراد بالاول المتروك طرات الفضيلة لمثله عليه رط
لعمكه وعنطلة ابن يكون ماخوذا من الخرج المنفوه تفسيرا ما قال ذا المشهور تعديه يعرون الحمد نج لعين بالرفع
حتى طلب به عجيب اللام اى خلت فى الهوى فاذا تريا ما قال فاسرت الخشيه بالمنت وطفلك
وذكرا الشيئى بالكسر ما حلين اما ما قال الجملة اى لحق بهم لا جلب فى الاسلام اسرى اما
واسلام اللام اى على ما كانت عليه فى الجاهلية من الانساب والمواريث واصله من الجلب معنى العين
كانوا متاعين عند عقد على الترامه والوا لحد حلبت والجمع حلبا والحلاب نزل له عند النبى
صلى الله عليه وسلم عدة ولا ورثا لنا قد عجز به على بن ابى طالب وقد كان يوصيه صلى الله عليه وسلم
وتقدمه وعقل صحابا نزع صابعه فى لوحيه اى يحتج له عنه جوابا لبكر حلالا اى جوابا
لا الدمام والعهد والتابين ومنازل جاهليه اما كما اجرا الجبر اى الزم ووراه اما ما ذرى
لا اقتل اجرى الوحا بيان الدرى اى بعهد كما منكمت وما عليه من الاسلام بك الفارى مثل قاما
لا كرام وسميهم كبيرا ومعنى العين ويكرر بهما سم بالعين وتبل وتاكد على الاول وقيل
اما اى مجرو الدمام وكسر العين المهمة وتعيب العين لذا قاتهم وعنادا يوم الوقوف
نج العين كاف اصلى فى اذا اما لا ما كان بناء استراكا معه على بلاد وقاما اى مجرو الدمام
وسلون العين وجوابه اى ما اسمه واسمه يزيد مع رفع النافى نج الفاف وتعيب الوقاء مع
ارجوزته وم نم موصول جودة الرى الى اسمع من اصحاب وسى السيرة الاول مجرى النصب
نج الباكسر نج اما وما العدم العشر فنبل معنى ما فعل بعد الحصن ثن الرواية اما ما رايت
امكان بالحديث خذيه كسب العدوم لعجوز ولا عجوز نج اوله الاول ونج وضم اوله الثانى اما ما رايت
اى مجرا جواره وم سر مرسل انفسه واسوا بالبلد وتعيب اللام فطلق نج اخذا شرا فالمعنى تحدا
بذا الحديث اى اسلام فتنصب اى يزدحمن حتى سند اسمهم على يعنى وصل اسمهم الفاء
اى عنوك بهم اوله اى ينعش عندك نجح اما اى ارض عالى واذا وضعتم الوزر كسرت الما
الملاء هجاى سوء حلالا لعيم مكسور حى بالمسى الداء الى عرف بعد اوله وكرتا بعد وقيل
ابنا محمد والضمير لعلى نج بعد الدين الصغيرين العمرا الترك والى عليه وجه اذكر
حديث عقيبه ذا ذاما اشترك انه كان شريك الوجوب لهم بتوكيد على ذا لك توكيل شرعا الدين
فتم منهم انها ما عنيه الوحل بالصاد المهملة والنون الجمع خاصته وسن صلى الله عليه وسلم الى عبد وسنه
فقدمت طلبوها نج لا لا ما اسبه وجلب بالضب على الاخوة الى عليهم ابيه وتجوز الرفع على
ان يكون خبر مبتدا محتمل اى بهذا المعنى فلعلى الصوت بالجيم الاسبل ذا يذوذ اى عدو وكمن
وعند التابين فما اى المجيء وما الوجوه فيه الرجل قد قلت عليه الصلاة والسلام ولم الى قبله بايه
خلاله حتى وصلوه الله وضمنوا بها من عند من قولهم خلقت بالرجل فاعتقت الله الحديث به الخبيث
اى من تفسيره اما تكرت اذا تكرته هذا المحرم فى الجاهلية كان احد من عمر وكان المتكبر
اسات بنيه بنيا الملك بكسر الى الاموسان وسنان والاما والوثى ان يطب نج الرجل نج اوله ولمرتانه

البئر بزرع وتسميه اهل العراق الشراح س مزارع او زرع او المشروع وقيل هي الواحد من والجمع
من الحقول والزرع قال ابن نوح وروى كسر ان فقوه والقول سالمه وفتح فتح الفم والحرف
مع حرف الالف ما يشاء سخنه وانحنه اذا اعطيته فرما لحرجت ده ولعزوه في ده
المؤلف وابيات الاول كالاول جاءنا لسلى وهذى وفهي معنى ما قلت بها لاستاذ مولانا ذيك قد كب
واعلم الا تعلق بالبيت المرخج الهزاوهه اذا اراد الذي يقدر لمعنين فقد اجاز وهو معنى طلبت نوحه معنى الفاء
المقابل للسين نوح بتخفيف كالطرا لحرب المسلمين الخبر محذوف وجوبا ما فيت معنى الواو والنصب
توجه بالرفع والنصب على الوجهين الاسمه بين الاولا س وروى بالاخر بذا انظر الخبر المسلمة مثاولنه
قوله قال والذي جاءا وأسن عبد هم الابه وروى بالاخرين هم اسن الاولين وقد كان ميلان المال
يعدو الى غم بيلت وان الاملك بيد لمرك فهو نخ ماله مجتني مرا المسلمين واسنون ان اسم الناس
يا نبي لم تراني اي يحسن الارض وضرب عليها اخراجا بدوم سفوا للمسلمين لا سلوا بارض الوا ونظرا
للمسلمين وشدته على الجيم ليس بموطا على حق س وروى بتنوين عوض وظاهرا مت له وواجم الى
صاحبه وروى بتنوين عوض بتنوين على الاضافه فقول الظالم صاحب العروق والاول اخبرا ربك الذي
كا تقلل النوكي بقدميه س الحوا وما بعم النجم الجرد من الفتح وقد اتا الناعي الذي اتاوق والجبال الله
قلولاتا بذ تقال وقروا الاثار فروا الا ان يريد انه حمل بها فارا والكبر وطاد وقد جاء حال
اقوت الارض وجعد ياعاس والبرير وبوا اي وابطا بن الرجه والنعي بها الفالي سكرات
يطون من اعجز ارضا وسقطت اثاره اما مسلم بعرسه مهملات موضع المشروب ما يرد في المعاد
اجزا الليل للاسراحه وكان النبي صلى الله عليه وسلم عرس في الطيب وصلى بنيه اجمع ثم رطل المنتج
بعم الفم موطوا بنتع الفاف احلام لنحرهم بيما بالمسد لهات الشرك على الجبر ابو الهاجي
اسمه عطارد حبيب ظهير بن رباح نعم الفاكا بن شارنا فنا اي ذو لون كاعب اي كي صب او
صحفي موتى بما لذم بعوا مكم تلت يوجدوا على الوم وعلى الوسى محتمل ان هون اقوا ومعنى او
ازعموا او زعموا بحذف الواو في وصلا والثانيه قلم ومنع الاولى والجمع والجر الثاني
اي الحجوا من بزعمه لنفسه والوراء الثانيه مفسر لذلك قد علمت انا معشر ان الاصاح ربح
وهو الهزاء الصغير ما بلك على اربعا اي كانوا ولد الارض يقي عالم وتقلبوا ولد عبد قد
على كثرة ما بلك على الاربعا روا ثانيا ما لك محمد بن سنان لك محمد بن سنان وفي بعض نسخ
سلن كبير المبين وحديث سبق في الجهم ما جاءنا في الحرب ما جاءنا في الحرب وهو اخبار
اي الحاجة تعالى والاسرى وضيف الاصيل الهم وعزى سبب غلام تبيا اسعد ابن سنان
وقيل اراد الفضل بن العباس وقيل خالد بن الوليد نقل عن سنان بن مسند س وقال او ينقل
وروى ينقل والواو هي وصلا وتبع الرواية الثانيه بفصيل لما علمت بعض الحاجات
عاد ولجن الى الشيب مثلك ساد ولجن ولجزا الف البيت واسالت وسن العرب
من مولوا بالكم الف ابن ما بابس منصوب بفعل محذوف اي كي ده والاربعين لا يمس وبعسر

ومنعم اوله وفتح ثانيه وتشديد الفا الكسوس س ولد سابق الله اي يرجع علينا من العقيم ظهنا
ذلك معنى بن قولها اي بها ثبت انسنا المكسوس والموقاح عريب الذي يعوب الموالم على
حلى قال منع الملك معبدا بالا المعلى في الفاعلى وراه بعض حكماء الاعلى ما هو خطا بك علاما الوجه
يعني بنا به وعن من عم ما بعوت به الامور وروا ه بعض ما لك محمد فحجت فولاه ابا بالعلا من
الاوات الفتحه بالفتا له لا ابا لام سما سقاك بفعل مضمر اي بعلا مزحت جاوبه جواب جابر
بكسر الجيم وروى كراب نحو فكاه بعد وسلم اي بحد ضنيه اوبه مصدر الاث به المنهوا ما بالجيب
انه منع ابن كسرى وعدته اي ترقبته لذلك ما نصيب ولا تتوك منع اهرا والهاء الصلة مفعولك
بانوك الحرص على الخير اي على خبر اخبره تقلع الخير اي ما علما سهيله حرصا على
ما يتنعه وما جعله منه استدلاله بهذا الحديث على ان الوكيل اذا اشترى شيا باجارة الدلال جاز عنوا اراد
ابي الماهري رجل الذي حي الطعام والخيرا الترى فيهم ماله مجتني مرا المسلمين واسنون ان اسم الناس
يا نبي لم تراني ان يحسن الارض وضرب عليها اخراجا بدوم سفوا للمسلمين لا سلوا بارض الوا ونظرا
للمسلمين وشدته على الجيم ليس بموطا على حق س وروى بتنوين عوض وظاهرا مت له وواجم الى
صاحبه وروى بتنوين على الاضافه فقول الظالم صاحب العروق والاول اخبرا ربك الذي
كا تقلل النوكي بقدميه س الحوا وما بعم النجم الجرد من الفتح وقد اتا الناعي الذي اتاوق والجبال الله
قلولاتا بذ تقال وقروا الاثار فروا الا ان يريد انه حمل بها فارا والكبر وطاد وقد جاء حال
اقوت الارض وجعد ياعاس والبرير وبوا اي وابطا بن الرجه والنعي بها الفالي سكرات
يطون من اعجز ارضا وسقطت اثاره اما مسلم بعرسه مهملات موضع المشروب ما يرد في المعاد
اجزا الليل للاسراحه وكان النبي صلى الله عليه وسلم عرس في الطيب وصلى بنيه اجمع ثم رطل المنتج
بعم الفم موطوا بنتع الفاف احلام لنحرهم بيما بالمسد لهات الشرك على الجبر ابو الهاجي
اسمه عطارد حبيب ظهير بن رباح نعم الفاكا بن شارنا فنا اي ذو لون كاعب اي كي صب او
صحفي موتى بما لذم بعوا مكم تلت يوجدوا على الوم وعلى الوسى محتمل ان هون اقوا ومعنى او
ازعموا او زعموا بحذف الواو في وصلا والثانيه قلم ومنع الاولى والجمع والجر الثاني
اي الحجوا من بزعمه لنفسه والوراء الثانيه مفسر لذلك قد علمت انا معشر ان الاصاح ربح
وهو الهزاء الصغير ما بلك على اربعا اي كانوا ولد الارض يقي عالم وتقلبوا ولد عبد قد على
كثرة ما بلك على الاربعا روا ثانيا ما لك محمد بن سنان لك محمد بن سنان وفي بعض نسخ
سلن كبير المبين وحديث سبق في الجهم ما جاءنا في الحرب ما جاءنا في الحرب وهو اخبار
اي الحاجة تعالى والاسرى وضيف الاصيل الهم وعزى سبب غلام تبيا اسعد ابن سنان
وقيل اراد الفضل بن العباس وقيل خالد بن الوليد نقل عن سنان بن مسند س وقال او ينقل
وروى ينقل والواو هي وصلا وتبع الرواية الثانيه بفصيل لما علمت بعض الحاجات
عاد ولجن الى الشيب مثلك ساد ولجن ولجزا الف البيت واسالت وسن العرب
من مولوا بالكم الف ابن ما بابس منصوب بفعل محذوف اي كي ده والاربعين لا يمس وبعسر

الفق

المرفع على الابتدا وخبره محذوف اي اولى وانما اسناد القيام في حديث سهل ولم يسنادا ان القوابل
في حديث انس لانا قالتا لقتله الاعرابي وطبيبا لنفسه ولم يحمل للامام بذلك المرتبة لانه كان قريبا وهو
دون سن المشيخة الذين على يمان فاسنا نه عليهم تاما ويلا يحتاجهم باعطائه ويصح وهذه يعلم
حتى يعلم ان قد اخذ حزاه المنبا من اذن يخلف قال الصهيلي والمصلا عبارة عن صعيد وانت وما
تلي الا اصعدت ملحب وكلام تجرد وسيفي شرح سيبويه متعلق الا والمراد بالمرافق ما تحت ابا
من ملحب بلام استيناء المرفوط وثم الملحب ملحا الا بها وتنع آلبيض واسكان الطاء كالحوض
المكر معدد سكرت الهواء من سلوا اذا سدوه ان جاء الرا انصار او حاكت ابا لمدعو كان
ما جوابه وجدتها خطيا الذي بوجدها ويقدم في قد ويا قولا قد انبا عليهم الام سامه الكون
خصم الرجل من اصابا ابا مجريا الا الجوهر ركب عليهم ان خوجا ولو بادم فعلوا وكا سنا اذا الالا
شراح اسيع مجي يلسون لمو مجي جمع شرحه وهي سيل الماس الحرة الا سهل والحزن شرح اي تعيب قد الك
فيه تلك الشراح اسو ينع الهرة ثابا في اجرها من الالاي اتكان ربع لك ينع الهرة اي تعيب قد الك
كانه لك وتبها اي تضرير به ملاء تؤذه تعالى ان كان اسا لو ينزل اين ضوء لا خبرك واسوء
ضير مستقر الحد رفع الحي واسكان الدال المهمله وهو ما الساء وسوا وضع حواد الوزعه كالحي الاول
ولو نعد الحدا الهايل من السابب وكا الصهيلي هي الجواهر اي عمر ابا ساد الحد رجاس وهو كب
الحد الجهيم يريد مبلغ تام الشرب مرجد في الصاب وروى الجدر بالعين حدا وقد شرح ما رسالت
الشاعر في قوله حتى يقلد الحدر وكا شعي الاهب قد وفاه من على الفعي ا الا منحني الجدر بالظاء
لمن الكب ناسوتي اي اسوة وهو من الاعاة وهذا ابدك على الى الفوا او على وجه الحنون الجبر
والساعة فجاك بمعرجته لعمق بعد الحكم فما فاتها لعد الاعراب استعفى لو تبرجته وقبول الشرعيه
في ساله والاوا اوجه والرواية الثانيه مصرحه به الحق بباب اذا اذا والام بالصفة وقوله قد
الرواية الاخرى الحكان من رفع لك عوذ بالله الحق والنفع واذا اسرت قدرنا بها اذا واذا اجتمعت قدر
ما تبعها الام والاسم لعود قد لانه ديكن يرجع اليه الشيء كلا استعمالا من كلم اخر بعد ربه
كلاب وحدا والحق لام به علة لقايده وقوله اذا اسرت قدرت قبلها الكلام مشكل الى تقدير اقاتا
بلون الشديد والتشديد عشر للشيخ الا لكبر الذي عليك الارض من العظم وروى العظام بضم
العين وهو اعجب الاسنان بترب الماقلا وروى له الجوهري لعد بدا اسل الذي لم في
ملي نعت لعمد وحذوف اي سلما سلم في وقوله اخبار الفات صدد اي يهب ينع الرمح خوف قد
يلبخ اجيج به من ذلك على مجي في القلب خليلا ملك الماقلا لا دودن بد الحي لم يهلك بعض
الطرد وقد نادنا الى النبي صلى الله عليه وسلم في الشيخ الفايل وطبنا هو بن رباب وواو رب مبت
لعلم في لانك عند خوف الشيخ الفتيح لا يعلم من موت بتوب الله كما يستمع الى الماقلا بحيث قال الجوادو
وحدت اجد رضاع بتؤيد بعد الهدب لاح ومدون سنه الظم نعم اوله وكسر الالف وهو خطا بعلم
الامام الحلال الشيخ والفضل له الطلاي في اما سي انقطاعا اذا كان ارضا اوعثارا وان يعطيت
الفرق وتحق المسلين وانقاها من الجبوس اما ان الوات الذي لم تحكه لعبد يحكه لا الجبا وانا

الفرق ضير الحديث ما احب ان انج في الصلاة وان لي بهم السرف لما نبيط وقاء حصب لجوز
الزبد ... بآتم بآبرحه ... ثم قد الجسم منوحات موضع باليد به منه شرايا ... وهو ذي عنه ما ا
في الصلاة الجبر الاحمد الذي قد ينه ويعلي الاخذ بحب لوجهه وعند الجبر هاي في طولها بالوا المنوحه
وكذا ابنه ... وانكره منوب الجاه وقاء لا يقاد الا بالوا والوا ... جنب لا تضرر ما تبيه وحكى ابنه
ولا بد الوجهين لسنت مثالا استان انس سنانا في قد المرجه وقد ظلمه طرفا او تريب بحوبك
اقرا اما في ان الارض وقيل الحرام هنا هلكنا او هلكت ولا تكب عليه ولو اما سرت بهم ضربت سوام
يرد ان لسبه فيها ذلك لانه وتبة تمنع ضيرا ... فيعلم لذلك فتوجه وحدها ... وهو ضيرا
تاكيدن ضيرا ذنه مؤكد الا الاسلام كثيرا الفتى والمد اي ساد ما لم ... واغرب الواو كذا ... لنع
والفتح ... ومنصوب على المفعول له او على المصدر ... مؤمن الحالف الفاء ... ما يخص الا الفعل
المنبوذة ... ما يتاها ... اسعفني انا ... ان يصل الى الحيوة اي اساسيه الاخر ... اذا الا وكذا لو قوف
عاتبه ... اذا ... الا الا في الاخر الجامعه اي الماء الساعله وهي جمع لمرفق ... بالهوم ... في ... ومذهب
الجهود ... ما سد عن ... عليه وسلم اسانا في ... اي انه ... اي ... الحجر والحوالا ... ما يوفي بالفرق
والا وفي ... ما ذكر والمعلوم ... يترك على ... اي ... ترك من الايه الجامعه مسالة من الملك ... سنج
الفاف كما الرواية والا ... سبب ... الفاء السنة والحد اكبر اولوه ... كما الذات
المجي الحد والسنة الهوب لو تخلب ... نبع اللام ... اوسعه ... بحصر الشارف المسن الوقف
صاح وروى ... كما ... ثلث الجبر فاسكرا ... الاحمر ... باجرح ... الرواية ... ولا
الجود ... ما ... ينظر ... الجبر فما فاتها لعد الاعراب استعفى لو تبرجته ... وقبول الشيء
نعم الشيء اذا ... فتكن عينيا على ... ما ... وجبا ... وانما ... ما ... ولا ... الملاك
اللام على الالف ... وروى نبع الشيء ... والرأي في الصلاة الرفيعه الثرا اكبر الثوب وعينيا ابو ... والمد
جمع ... والجسيم ... فيا ... ثوب ... الفاء ... حسنت ... والجي ... وقوع عند الصيل ... الفاعلي الموت
مقهور ... الفتال ... ان ... الطريق ... واذا اشرفت ... الشيء ... والرأي نعم ... وصرف
بالبيد ... الفعلي ... وموم ... وتعجيب ... وسيد البيت ... وعقلات ... الجبر ... الصلاة
نعم الكبرى ... الناس ... وحرجين ... الماء ... وجمل ... الطلب ... الشرب ... اوسوا
... بالبيد ... الكتابه ... الشرب ... نبع الشيء ... الجبر ... واحد ... ضارب ... الجبر
فنار ... وسب ... قطع اسنيه ... سام ... وما ... الجبر ... اظفر ... بيا ... وهذا
مثالا ... الرجل ... ما ... وعلم ... الجبر ... الحرب ... ولذلك ... لو ... ما ... الوقوف
لعلم ... لانك ... الفتيح ... ما ... الجبر ... الحرب ... الجاهلي ... الاكابر ... الخصوص ... الواو
وحدت اجد رضاع بتؤيد بعد الهدب لاح ومدون سنه الظم نعم اوله ... وكسر الالف وهو خطا بعلم
الامام الحلال الشيخ والفضل له الطلاي في اما سي انقطاعا اذا كان ارضا اوعثارا وان يعطيت
الفرق وتحق المسلين وانقاها من الجبوس اما ان الوات الذي لم تحكه لعبد يحكه لا الجبا وانا

ان يكون من العاني وزجه بالجس سترول بعليك الى بفتح الجيم وسكون التاء وروى بتحريكها
وبثاء مثلثة الجيم واسكان التاء وهو الاستبراء اي مستبرئا عليك بامور الدنيا ومتصل عليك
عنهم بنفسه ولا يحيل الى الامور الاخرة وقال الى الامور الدنيا الطغام بالطاء المهملة استقبل
الامام سالمه قطعة اعرض اي مبرورا له لملك وغيره لك ارجلك على الدنيا سيوتي الزهاد اي زهاد
رواية بالمهمة وتشديد الجاري بفتح الجيم وكسر الجاء وفتحها بشير الجاء بشير سار بعم الآيتين الشيوخ
بآيتاشا وسيتي بعلمه معلي بعم المجرد انحب ان تعرف لي بما ابحث وقال بالمعنى فصوا استعمل دحوب
معنى جبر وعامله عليه وهو استعمل لكم بعم عني على الدنيا الجوس معنى عنوفوس عنوفوس بالواو الاسود بيدا
وخوف وظهرت الحوادث وقد جاء بهذا الحديث لما لم يسم فاعله فوقت اوقات العنوفوس وهو ضرير عاد
الى احد وضب بالضب وهو الضب نصارت بلبنا لما لم يسم فاعله حاربة بحرى جاريتي وتم ما طاب
منه وضب ماكان خبرا وروى يحول بعم المثناة من تحت وتم المثناة من فوق الشرق بالطاء
بالحاء وبالحاء العرب بحول القول عبارتي عرضي الاقوال وتقلب على غير الكلام فقول قاله من الى
اخذ اورق وقاد برجله او سقى لهم في كيل بعم الجاف فناصا اي يخلي منه فصا الدنيا فاكه
والى الجهاد في ابيك سعو بعم ملحوس بالحاء اذا فضوا وجزعه واحلوا
اي بعلاك كذا كذا بجيم الفتح والصواب وحلوا بالواو له لعجوان معنى بعد البين وزجه وشطط
حلالك بالحاء اي ان يعتدوا بعد وصوب غيرى ملبوا الشيخ والمرئي لعلمه مرتبه ولحذا الجاري
بهذا من جواز نصا البعض والجليد من المعين فاذا ان تعاتب الجوان بعم بعم بعم تعتب نطيب
الليل بان تلك الجبح حدثني ترتب موعد الرحمن عبد الله بن تلب فحدثنا بعد ابيه وعلمه وجه
قطعتها بالتاء اذا ناصي اعتازب الدين هو بالزاي اجوا وبعض ساء ابراهيم
ابن الله وثنا انس بن مالك بن عامر وضمر النبي قبل ترجمة هذا الباب لم يسم استبشاط العجاري ان
بيع الحنوط الجنوب جازه حرام لعدم اهله الباله وانما جوازان باحدهما وقد اعلم انه اقتدى به وسالم
بالمثلوة وقد جاء بحديث جابر بن معقود العجاري انه يقتضي القضاء لا ينتن والمداوه اسد
حدثني ابي سليمان هون لا وحدثنا سيتي الصلاة الطول بالتنوين الصيال اوصاها بالنون سعد
منع بجميع فسر الصيال بالصد ولا سود وترك قدر الاي فقرا والاخر القنافي الحرير وجوه بن لا ابيه
عليك منع عليك عليك ومنع لي الواحد الطويل الحفظ واصله لويا ما وقت الواسع اتيا والواحد
الفتى من الوحيد بالضم بمعنى الوحدة والتدين عن عوضه بعم الفا اي سوف اتخالم وقد بالمد
مرتع باب الملبس الالزوم شبهه بن الرماة ما قرن بطالة لبيرة الخطيب القسم وليرة الخدر
انه كان عليه من الثياب ما عليه عليه ورق وما يلي الصلاة ما يلي من الساعة ان اسقط قد يالله
كله وسيتي قول مالك قد رفع الصلاة اي ثلاثة ذلك عليه درع ودلو الله ثمنه وقال الخطيب ديك
العرب من خطاء ثلاثة ذكر فيها سيا زيادات الجبر اي يتزوج عنتن من آخر
على حدثه بحنتين الفاء اي على اشتراه حدثني زيد بفتح العين وسلوك الفاء الجمع في جيد

من المتبر منسوب الى بن زيد وقال الدسيا تحل العيوب عتق زيد والعتق المنع الخلد والمكر
الحاسه والبس بلام مكسورة وتاء كاسه مع البيه وهو من الملوك وقيل اهل المدينه يسمون
الخلد كلها والعبد والبرية والصحرا والوان والملبس والمدينه واصوليه لونه بحيرا الملك فات
الواو لا يسالك باكيا الناعم الميسر لبيتي عليه ناعجب منع الجرح واسكان الراي وفتح اللام
المهمله مثلا ازعمته السير تمرحت اي لمثلها وطل نوفرح اي مرتبه بالعصى سهمي لبيه الزكاة
العطاء الهم وروى وسهمي باسكان الراء ساقيا بالتاء عن من ماعه الالف
وقد اعلم وجل ان اصحاب المسافة والعلاوه واسم قاد ولا تحل المسيرين في الثلاث
ان الله لا يصلح عيش الرجال حمى الرجات بالذلة بين الآباء اذا ذبلت بالذال والباء ان يرام سهما
على الاب يا مع وهو باب الفحوى المطلب وحول الاب منه الطاعه وحمل الاب منه الطاعه لو اسرع
اين ذا قد العطاء وما الساعات الجاهلية تنطق بن تولوا الى جهة عند والاهل
بالتنوين وروى وتنما بالنصب بالتاء سيتي على الاخبار اي منع ما عليه العطاء وطلب بالدين وقل
وقد قيل ما فلان قيل بن لها يسم فاعله وقد فعل ماض وقيل ما اصحاب سوناس كان
يجلي الجنح سيتي البيع الاخاص لعصاء الفرض من موضع الموضع اقرار خشيد الراي
اي سيتي منع السين المهمله واسكان الياء الموحده فيعمقون اي يخرون معرفي صوت ميموت
فاذا رى اكان تموتون اموت بعمته الاولى اي الى يوم تبعث الدنيا وقد جاء في خروجك
صمنا باطرجات الفرض اي ما يعزى عليه بيده وتيا وتيا تقل عجاب اي تنقلب به ستي والمطل
الاخذ الموكي بالتاء من رجا اسالنيه والضيف العدق وقد خرجها بن
ابي قيس على الله عليه وسلم وعلى المنفرد بقبل الخروج لاه قال عبد الحق رواه وجاءت نعيم
اذا انعام خبر وعلاه عليه فباعه النبي على الله عليه وسلم بثمنه وقد سيتي من اراد حديث جابر
في الدخول في الجزاء حرام لعدم اهله الباله وانما جوازان باحدهما وقد اعلم انه اقتدى به وسالم
قاسم النبي على الله عليه وسلم بالصدقة تمام ذلك المتصدق عليه فقد وجد ثوبه منزه عليه
الصلاة والسلام وموحدين منصب رواه المداوقطن ولهذا ذكره البخاري بصيغه التمريض وقد
اشار بها جمعه في الباب من الحاديث الى التعليل من الجهة الاضاعه مرة بتحريم تصاحب
الدين من من تبيه ابن الحاديث وان عند فلا ترد كما ما خدمو ما باعه منه بعيم الخام
جوابه نعم الخام الاول بسم عليه وسلم فدخلت الجنه صمت عن من نبيه بالمسلم ذهب
ابن الكيبيه الجوس اي نعم النون وتحتيت الحاوة وهو الخام عن عبد الله ابن مخلد وبه
يسمى تحت بكسر السين المهمله وسكون الجيم بدا اي تحسيب الذي اذا وكسد يدا والمعنى لعرب اي مع
عليه عند عدد من نبيه ولسلمه باب احرام الحل الحاجه اي
الحكام وقد بدا المناصي الرب حديث زمعه سيتي وقد مر ولك بالعبد بن زمعه بعيب
عبد وبن زمعه بعيب الفرض الامه النبيح المكروه والاوكى وموضعه من الرد وحديث الجاري
سيتي الصلاة بعوا المصف بالنصب باخطار نقل اي منع اوا عرك سوبيد بن عبد بعين جمع وقا

بتخفيف المعجمة لقد قاتل ذلك بشعبه يريد بذلك سلمة تركه سبيل وقيل اراد ابو داود
الطيالسي كما في الحديث فلم يشعبه فلقيت سلمة فقال لا اوكب وقد بدا اسامة يرد به عن
القوم يشير الى انه اجاد من رد الراكب فيه قال الخطابي وفيه دليل على ان الراجل على الدابة يطلق عليه اسم الراكب
فتعمى بالعين المهملة اي يعتم للضرب واصله فلة النعام من فوقه كما ان اسمه وهو المذهب
سيل رسول الله صلى الله عليه وسلم عن اللقطة بتحريك القاف ما يجده الانسان ساقطا ويرفعه يقال لقطه
كذا قال الازهري قلت وهو على غير قياس اللغة فانه يأتي بالسكون فيقال لقطة والمعنى الملتقط فاللقط
للمبتدئ كالهمزة والمسئلة للمتعلم كالضحكة والسخرة للكثير الهزء والسخرية الملتقط الذي يكثر
الحديث قلت ساده غامض تعدل كعدل اي ان السواء الفاتحة فاعرف عفاصها اي الوعاء الذي يكون فيه
اي ان الكيس يعرف بحذاء وعفاصه وكاء ثم عرفها سنة اي اطلب صاحبها ثلاث سنين وهذا مبني على الاحتياط
والاصل فان جاء صاحبها اخذها وان لم يجئ فاستمتع بها الخطاب والمستمتع جاء لها سئل ابو داود والنسائي
اخبرا ولها ان كان ربها به والمتاع الوعاء الذي يكون فيه من غير زيد وخالد الجهني رضي الله عنه
زعم من يكون ان الرجل بنا بالاله الوكاء وهو اسم عنه وساده فسيد لذلك لانه يشد على الاعاء وفيه
سياق البخاري السابق اعرابي فان جاء صاحبها والا فشأنك بها اي فاصنع بها ما شئت
حذف الجواب اي اذا جاء فادفعها اليه عفاصها الوعاء الجهني ثم ضالة اي ضالة وجد غنم
سوك الواحد عضه بالفتح واصله عضوه وقيل واحد عضه عضاه الذئب اي عدوه يقال
الحديث قبله المذكوره مثالا فسيئت الضالة فانا ساعدا الحديث واشدد ذا فاشدد اذا
عوتو حديث ان الله حبس عن مكة الفيل وسلط عليها رسوله والمؤمنين الا وانها لم تحل لاحد
قبلي الا ضيقه بعضهم وتراه اما مدونه ولكن المشرفه بعضهم المراد تحريمه البغي ان الله
عليه وسلم ضروع المواشي فصطلوا الماء على ابلهم بالمشربه الذي يخلط الماء ادوقت حتى
ركبت الناقة فاذا
مزينة اي جهينة وروى في الموطا الموت بمعناه ايضا الفتح بالاوصاف بشراب بخمس العسل المطبوخ
اي المشروع كحلاء المدينه كبير النبل ترمي انيه الدور اي المنازل الدار اسم الدار فتأبا والحلو
الصبات بفتح الصاد والعين المهملة وتخفيف صبة وصبة صبيه طرق وطرق لطبقات وبيانا
الدار وبيانا من بيوته فيتعصب اي يردهم اليام الجلوس للعب في الحرب
الابار بهمزة بتاء الله وسعيدا بحرف منوحه ثم سعيد قبل الدار بدا ابو الاصلية الحج وعمرة ثم الدار
على الدار الدار اي طرح اسامة من المحمل يا هو عوا ان يكون خيرا ثابتا وان يكون شرا فيرا قال
فاني رجعت نحو الذي الذي الذي الذي لعل يا هذا الطب الذي فاعلي بهذا او الطب موقع
على الدبر ليه وشق عنه محمد وحذوت اي بعلت مثل وضع ح يعمل الصوف بعد الطب ورن نسل
على الدار والصوف على الدبر ثلاث ايات لقد رجعت اي اوراكل ذات لبن وطيب منه لقد بدا
الدار ودا لقد بعض الصبر وكبرا الاخر المحصول من الطام الدم كبرا الهرج ويفتح مع الدخلة
بلوغه اي وسط فتور اي ميت لفتنة الحاجب حتى اذا انتهوا موسى الى الدم فاعلمن الشيطان يعني
اركت وحاربت بالدم وكبرا الضب عظما على الضبر يقول اي ثقاب الدود اي يرد موسى ثلا

وانا انزله يوما نطفتي كبير الفاء وفتحها ماخذن من لرب نسا الاصار ويروى من ادب الدالحتى
العقل الجوهر مهلك بكسر اللام والهاء والاهمال الكاف جازمك منع ان وشرط مع النفيين
اوما اي لعسى تبك بفتح اوله وضم اوله انعلت الدابه والبغل اذا عطبت فالله المجوس تلك واما كان الماكي
حداه واورد للعذب بمعنى الحلق والوجود في الجاري بمعنى المنالة لو شك بكسر الشين سرعه بفتح
الراء وضمها الفرنه فتلك لعلام اسود اسمه وباح على برباط حصير الراء بكسر الراء وفتحها مايرمل
اي الحصير وغيره ويرى بمثاله رجل اخضر شبهه والمراد خلوعه المتاعد اي منزلة الخيوط في الثوب
الصحيح وقيل الرباط مع وقيل رجل مرمي من موضع والمراد انه لم يكن ذو الحصير فرائش لا يمرض ولا يمل
بينهما حبل شلب بالعقب على الفاء وروى بالرمح جزيرات وانا فاهم اسالتم اي اعجبتم من شيوخ
الذي اي وهل اقول قولا اطيب مما قاله ابن عباس غيرا بسم سلام نعم الهرج والهرج بتسهيل
جمع اباب الجلد او شك بفتح الواو والهاء الهرج لا استوثق منه بذلك وحدثت
الغضب موجده ومن الجزن وتعبد ومن المال وتعبد اسالتم ابوبك اي تستشيري الملاك بالفتح
مانوشك به الدار من جمر وغيره والملاك الخدمت موضع بطيت وروى بطوف السباط بالضم
الكاسه اطوق لنا بحبر الهم والمدد اي السلوى سنا من الايمان واقيم ذاليه وبي وجمع
القاتيه الاوزيكم ثم وسياب الشيطن اذا شاهدوا ويروى اذا شاهدوا النهي الهم اسما
انهب الطروس اي المراد به في الدنيه لو كنتم مع بنيه الملك الصفوة على نفسه الملك العموة في الاعضا الجمع
الانف والاذن وفي الجمع نحوه لا تروني الرايات حتى تروني موسوس الاسرار الخبر فيه حدث المناهل
عبد الله فان الضمير لا يرجع الى الرايات بل المناهل عند رقل عليه ما قبله اي في الاسرار المشارب فخر
قد القاها في ناسيه جاء الايمان من ان اصله وتدرن الى المراديه الاخبار بزوال اذا اخذها
واسرع عليها وبعضهم يرويه لا تضرب الخبر خبرا بما كل يعنوا فيني وقد اداها من موسنا بالاسود
كذا وذكر غيره انه سلب الايمان باعتبار المحمل لذلك وحديث يترك من سوى حرا يسلم احد
يوم الملام ونعيبا الدنان جمع الدن الوقاق جمع الوق معروف الميزان بكسر الكبر فيه حدث ابي
ابي الوقاف البيوت قال من الاثر والمشهور الصحيح مشوبه الى الناس ثم سوادم الواحد انس
وكتاب ابي موسى يابدل على ان الهرج معنوبه قال من ترك من ترك وما بعيهم منع الهرج والمولى ليس
لبلق ما حاد ساحه الجاري من تبليه يونس قال من الاثر بالرا اراد ابو موسى من وجه بنا انه غير معروف
الرواية فيجوز ان اراد به الدين معروف بالله تلا فانه مصدر انسه به انسا وانسه واهوا وروى
واهوا ولا ذا اما عليه والاستوحشه به الاستوحشه تعبا نعم الصاد وصلوا خيرا خيرا نوا بجيوشه
اي الحاكيه وتحدثونه صنا وعبيدونه والجي اضاب وحمل طلعا منع الميز وقيل الصم الهوم
منع السيل لهما ملا كالصقر يكون بزيد اليت وقيل هي بزيد الوت والطاق موضع ثم الشي
مرضر نعم الموت والدار كرسوا عند مصر ساب هي كايت والطلب الذي الصلاه قيل منه وقيل
ام سلمه والميزي الهدد يتجي على زنان المنتوم مثله فاهل زيادة والمصر المنصف الله بالرى قال
من النبي عليه صلى الله عليه وسلم على بدل الحمام اما موتي ان يجيئ بدن بل الموسات الواثبات قال

واشركه معه في الهدي بشيرا الى ما اخرجه في المغازي قال اجلبت يا اهل الترجل الله عليه
وسلم فاذا فايد والمك حراما كانت فان ما يعرض علي يدا فهو لهم ما استطرد الهدي الى الذي
ابداه علي عن النبي صلى الله عليه وسلم وحمل له قوله فجيئ الى مرضه بثواب ذلك الهدي كما هو
شريك لمن يدعو بذلك اهداء عنه سقوطا عنا ما له يحصل الى الشريك بثواب يدي ولعمر الذي بيت
ما خلي النبي صلى الله عليه وسلم عنه وحمل ما بيته يجلل عن يوم يعرض من اسمه خواطر كم في
ثوابه حتم الحيم والشين زعدت عشرا الم الحم حنيت الدال قال اهرا والذي
كذا رواية الجماعة في شيخ الهرمي وسلول الدال كعلي وذكر خرق وود ابو دا وبذير الراء علوذ
عبرون وقيل الصواب ابرن بوزن الجبل ذكره عنه وفيه كلام الحرا في الصيد ان شا الله تعالى
اما له خبر الهرمي المدم سحه نعتم الميس وشرا الفوق شيخ الدم ير الشين الاسوب بمي
استنبه سه ارمونا ساكم الفتة الصعور بين فارس لغة قبيلة اللام مهول الدمع وعرا الدم برخ
السلاح طه وهو سوكب سوب الجارب كعبود لم علي عنه قيام قاس بعلي البرية قوام نوعيك
اللام مايدك علي جوار وقال لهم بين السلاح واتاكان ذلك من عنه بعض الكلام الجاحد في الحرب بين
يا الوم سوب وطوب اما ذكره في الترجمة له ليس علي يرطه وقد
اسنده الحاكم عن ابي هريرة ان النبي صلى الله عليه وسلم قال الوم سوب وطوب وطاوب وقد صحح
علي يرطا المستحب ولم يخرجا ولا جماع الدوري وتعليه علي يوتيه عن الا عرج عن ابا هريرة وقال
الفتة الهدي لم يسمه قوله مرج انيس بوزن انات ورطوم لم يسمع انيس وبا وطوبا الدال رفيق كعبود
الهدي تجوز لهم في الذي سرك وشرب فوزن جاز كالجاف ان يحمل الجواهر في ذلك من الفوز
يجوز عمل علي احد الا بدليل بكب اذا ان النبي صلى الله عليه وسلم يجوز كرا وتوجه قاف اعلاما
لنا بالخبر المحبر وروي بالمهدة متاعا بالعاد المنهب هكذا رواه بسام الهرمي ايا الهاوي من حبه
ايا ضياع من تقرا وعيا لنا وقد تعرض الشام بالم وروي العاد المهملة والنون وقال العاد انتبن
انه الصواب لمناسبة الاخرى والذي لا تعسرا الفيل قاله شعرا لنا الزمري مقول محمد شام اما
ما الضاع اوسمنه لا خرت اي جابل يا عبد ان الله وجهي بايد صنعه بكسبه الغام من
عام الجبل مهملة واقاتلك موتى عليه فيها خاصه ناعلي شرطان من علي الفوز حصم
لهام بسم فاعله بهذا المسورة الرواة وسم من بني اهل الفسوق الا بمرخ المدوه ميثاقا اغنى عن
اي تحتي حصم والاند عنق حتم الميس المثاوبني الفسوق الا بمرخ المدوه ميثاقا اغنى عن
وذا رب ما عليه عنكل بالهمز تاكيد للضمير المضات اي عنق الصدكله اوا ساعا وذي عن احوا
وسوسه به صدورا بالعين وروا اصيلا بالصاد الفوق وبطن وسوسه علي ما اعمو عند نفسه وهو كالوسوسة
الرواة الجاحرك ساحدلك به النشوة وموالغنج علي المعروف الجاحرك فيه قوله الصحيح الوسوسة الهمس
نفسه قاله الطبري واهل اللغة يقولون انشوه ترقون الميس يريد ان يعبر اخبارا وقاله تعالى
وعلم ما توسوس نفسه باب اذا قال العبد موسه وتوكيه العتق
في الفوق وهو كرا بالهاء اي باب الاشاد وحينيذ ينبغي حذف النون من باب ابيع عظم المضات

عليه وان يرى غلام نعتم اتيا وحكي ان الفتاح كسرا وحديث زعمه سبق ونولد وحد سعيد عبر الفوق
وبن الجنب سفوطه لا هاجزه وجنب الالف وتوله اخضيرمنه يا سوده بنت بعيه برخ سوده وبنت
ونصبها ما ت الملك عام اول انكب عام على الظروف واول معاوا له غير مصرف الصحيح وزن
الفعل خبر بالمتحد ما ب اذا راجوا الوجل وعمه مراده انه الوم والم
مرة وي الوم لا نعمات علي من ظلمه سرة وي جهره لان النبي صلى الله عليه وسلم قال ملك من ظلمه
الناس ومن ظلمه عنيتي الفتيه الوله ولا نصيب وكذلك قال في ميتنا بعلمه وهو مجرد الفتيه
في ان ملك دارهم محمم فتى الوجنا مع مهم الهرمي واسلاما قالوا لا اعطا الحوا الفتيه لا بيا
ثلاثه من الصواب هوى تورم بهو ان موتى تعبير الجاريك من الجراي طلب الجاري وهو مجرى الشرب
اسك علي الاسك ترمين بواصل فتى لهم الجبر ماده وحد يلب سوان الجاهل وسوس برى الشرب
سرى اما ذوم نازلون بشديد الدال كما قالوا من الشر في الشر برى عن برى عنان نعتم اقال الله
الموحد سبه ما فتركك بعيني فنسي تركات جاره نعلا هو الصواب ومروي ابي يزيد نعلا اما
وحلا فيه مولاد اعيرته بابه ادغم تقديه بتشبه خولام بالتحريك حتم الجوهر وابا عبد واحده
خايل ولا يكتوم بشديد اللام والذي سبي يرد لولا الهاء في سبيل الله واج وبراي لا جيت
ان اموت وانا بلوكه بمد اندرج في الحديث من قوله الجبر ويد علي علوه قول ابو ابي وعلم الفتاح
يد علي ما ترسه موضع وكله الله ان يحتمل البنيان واصحابي بالمرتي لا اجتمن وست عليه السلام نعم ما لعلم
الله الجوهري ان اعطاب نعم علما ثلث فانه يظلم به جمع بين كتين وان يشبه كتب الجبر فكسر
وان يثبت تخف الوضح كسر امير اكله او اكلت نعم الرمي بمعنى الفاء والذنبين قال واجبر ثلث
ثلاثين الفتاح ومن دب وبن ثلاث موس جمال فيه ذه لعصمه واجعل الجاري في ذلك بما تعات
في الوصف وعلم خمسة اوان كنت علي في حين يتبين بما لخلاف باستذكر كرا فانا جاهلي الفتاح
معرفه بانها فوكيت علي لمح اوان فان كان نوع له اوان فلا يكن نوع له اوان غلط في الحكاب تاريخ العدد وقاله الجمار
الصحيح مما قال حتى جنته الهم انا ما يجنبه شام نعم اوان اذا كنت اوتيه من شرط ما لبس ثلاثه
اسم زيد قاله فانا جاهلي لي يسرى عدم الاسهار اوجوه ما الكل شرط ثلاثه من الكتاب الا على
لا بد مثل شرط الكتاب وغيره من الشروط الصحيح يريد نعم الجوهر باب الملك
الموسات قد بن السيد والسهيلي غيرهما وكي مرة الهرمي وما الفتاح على ابه ما كي موه عوارض
وجوزية الموسات الوضع منه على الفتح والضم عند علي الموضع ثوله فيه ارتبه العاقل وبا ونبا الفاء
الا ان الموسات بحر علاثة للضب ارجع الموسات سوكي نفسه وجه علي الجاهلية صناعة العرب ولا
تسكن ارتفاع المنادي وان قال يغير فلم يا فانا كما قال الله تعالى عباد وما من ربي كما بالنسب
الا فانه ساذكي نعات وحفظ الموسات ما الضاد كقولهم سجد الجام عاصيت نفسه الموصول الاسم
بالفتح فالاسم يولن شاذ ولو عقد عند الموصوف وقاعدة منه عنايه ان اي انما الجاهات الموسات
والهوتين الهمد وزنا محمد وناء وشعون باختلاف الالفاظ ما الموسات وجيب ريد ان الفاء
توجه ايضا بما عباس اقبل بنا ايه عليهن منحت الاضاد علي المدح لهن في الحكمة عجيبات الموسات

وعن بن عبد البر انكار الصانعه قال ان السيد وابن صحيح لانه قد نقلت الرواة وشاعدوا المدينه
قال وتحريمه من عند مالك فيه انه وارد خاطب بانها بهن فلم يقصد تحريمهن به بل غيرهن كذلك
فالخطاب على العموم قوس شاذ بكسر القاف الى البين واسكان الواو بعدها ثم عين قبل الجم وهو خف البعير
كالحافر للدابه وسبعها والقدم والذكر للشاه وهو الطلب والوتر زائد وقيل اصله نيل والشير
بذلك اي الشاة في قبول القليل من الدية الى ما يحكما الرجل في الجاهلية قال الهروي ان
اخرج منع الراء والنصب على الحال اي كانا لنطرح الى الهلاك ان فخذه من الشيد وصيرة سنورا وابا
دخلت اللام في الخبر بلالاء الهد جوز بلالاء الجرو النصب قال الاسوار ان الحرة الا معاذ على الطلب
فان الحرة اسودكا ابو الطالب على الحال يعني الحال اليه وانصبت اليه وغلب الاسهر في الحرين والوتر في اهل
ان بذا المدينه شعر ان التسير من قوله عاينه وذه صاحب الجم منزعا بل للقدر يا تبرز والما
وعندي انها اراد ان الحق والبل وقال ان وجود الحو المعاندم شيع ووكي وخصه سبب
انما اراد ت عايشه رضي الله عنها ان تبالغ بذلك الى الهلاك والمراد بالاهلون بنو الاهلين
والحرم وموالهب بنو الحارث من الخزرج الاهلون حيران كبير الجم سابع ايهم بن بلاس بحول منع
اول وبالمدينه وضم اوله ولسر الثانيه اي يحملونه له حمله اوعاريه دراع اوذراع الذراع الساعد والذراع
ما دون الركبه الى اصابع وجمعه اذرع وجمع الجمع على اذاع وناجح على اذاع وناجح على اذاع وجمع الجمع على اذاع
الذراع بذلو ويوبث قاله الجوهري واعرب العراقي في الاحياء قال ان الراعاة ذراع الفهم الموضع البعيد
من الدرجه والحج به لحاجة الدعوى من الحاكم اليمين في الدعوى على صاحب مرآة الزمان يحلي في الجواد والاذراع
الوجول لرسل الى امراء الاهلين ورد ويكون الحاد والعواصف قال له الله سبحانه وتعالى ما ضربت وقال لا
علم جاء حسيني الحكمة بيان اسمه ابو قتادة السلمي منع الدين والله فقت الى الشورى اسمه الحارث
كاوراه البخاري في الجهاد فقد دخل عليه تجنب الدالة التي جلت عليه وهم حرام تعصبين فاوكنا
باسحاق الخاف حتى يندما الشديد اذ الفاء والدال مهمله اي اغاثا وسنم بن جنيد منع الدون وكسر
الفاء وحدثني بحذ وبن بن الفاتيل وحدثني موحدة جبر فقال بن خالد منع الجم وسلون الفاء الحوطوا
منع الفاء عند الله زيد الموحي لشلث منع الشرك اي جعلتم له الله فالا يقبلون فالا يقبلون
كذا الموضع تكثير متشدد مضعوف الجم انما منع الهرج وسكون الجيم اي اربا ومنوا سو الطهران
منع الجم وتشديد الراء الفاء الجبي وضع قريب مكه يقبلون تزلينهم ويروى يقبلون بين بلد
اصابعه جاء مهله مضعوفه اصابعهم شبه تلك واكف دوبه لاضرب الاصابع الهوا مصدر بالموضع
على الجبر اي بدا والنصب تكثير على اي انهم به لبيت كلمه كبيرا قاتح على الموضع والرؤساء اي جاءت
حلالا باتا الرسل مصدر في الدية وقد سوى الدواء اذا جاء اصابه اي قيامات اذن الاضرب بالتقول فهم
لا يرد الطهير الا وحل والمشترك الذي صلى الله عليه وسلم مر بهم وهم اعطاه في تمر فقال اسمع ج
ساكنت فيه كيد للتوبيخ بن الاولاد ابو الهيثم بن عليه الصلاه والسلم لو ساء عرفان بهم بابه عبد الله
الجرعة عند بين تمر فلذلك اشتراه صلى الله عليه وسلم وبه وتوفي الجاري في الترجمه ولا يشهد عليه
معه الله ونمع نالله اي ابو سوفي المشهود ان اشهد واعلى ذلك لا يستاء النبي صلى الله عليه وسلم وقوله وشا

بكل شيا ولون بالمعروف انه اذا انتزع ما يا هله من ماله الا على ام تبتدم له فيه ملك فلان
بفتح ما وهب لحبس الشاة به الى محل وهبت فارجعه يدخل على وقوع المتبرعه مقدما ان
قوس بتشديد الواو الى يطب به صوته ان هذا حلا بفتح الفاء البعيد من القلايه الى الجزيره ما يؤتى
يتولى له عليك بالنصب به بجواب النبي وكذا قوله لا يحصى بحصى الاهجوج الوعا والفتى الحاجه
فتح عليك وغاز بكسر معنى تركك قال او هلك منع الواو والجر لا تنفوه الا الله تنع لله لا تشركوا
عجزنا وانا مشوه ثلاثا جان بن موسى اهقا بالتنوين قال ان الرجل يسلك بالنصب على
التمييز نفس مثلك اقوى من غامه تقلب يد الله بن الزبير بن حبيب والاهزاء الوفا بالضم
صوت الرعد الاهزاء الضم صوت الوعد الاهزاء بالضم صوت الماء وقوله يعود منع الماء من الوعد
واسكان التاء من تحت ونع الجبن وكسرا مثال يموت الغرنوق وهو ابا الحاجب عنوا بطيه منع
التمييز اسكان القاف وضبطه بعض الصوت بتحيه والعنزه يا عرفيس الناس اذا وهب بيت او وهب
ثمان قال ان ضل ابيه قال ما اصابهن الى تبلغ بلدة الجاب وتفريق ذلك الى الاهلون بنو الاهلين
صلى الله عليه وسلم لجابر بيت او اشهد على وصف اذا كان مع الوعد ولا يقال ان وعد الرجل صلى
الله عليه وسلم لا يعود ان قلت حبلوا وعن نمر الله الاعمال الا بالنيه فوقايته ويعين بعض الاعمال
من جوان من وا ان بنا اذا وهب بيت اذا وهب بيت فتبيه الاخرة الى محل بعضه
بيت الواحد الجاعه اعطاه بعيره بل لعله كان من الصدق مكون تاجا والها يا
الاسماعيلي لبس لحديث انه اعطاه بعيره بل لعله كان من الصدق مكون تاجا والها يا
بيت الواحد الجاعه اي الدعوى من الحاكم اليمين لبس لحديث بيت الجاعه في الوالدين وانا سرقت اي انه النبي
صلى الله عليه وسلم ضرب منع سقي على وجه الاباحة والا وانان لا يوقدم للضيف لعلما قاله وقوله
للاهلم الا ذات الى اهلي عليه الى اهلي الى اهلي منع الاسنه في الاعداء والاشياء والاشياء قد تكن
يوجد منه انه اذا شاء نقض الضلله المعلقه الحال والتعلقه بالذات تقدم المعلقه بالذات والحلم
يتاذ نه وعقل كلا عبيد منع الدين لكم منع اتا اتيتي الى الحل فلام بن الناس وعد بلك الحلم
قال وحدثني بحذ وبن الفاتيل وحدثني موحدة جبر فقال بن خالد منع الجم وسلون الفاء الحوطوا
منع الفاء عند الله زيد الموحي لشلث منع الشرك اي جعلتم له الله فالا يقبلون فالا يقبلون
كذا الموضع تكثير متشدد مضعوف الجم انما منع الهرج وسكون الجيم اي اربا ومنوا سو الطهران
منع الجم وتشديد الراء الفاء الجبي وضع قريب مكه يقبلون تزلينهم ويروى يقبلون بين بلد
اصابعه جاء مهله مضعوفه اصابعهم شبه تلك واكف دوبه لاضرب الاصابع الهوا مصدر بالموضع
على الجبر اي بدا والنصب تكثير على اي انهم به لبيت كلمه كبيرا قاتح على الموضع والرؤساء اي جاءت
حلالا باتا الرسل مصدر في الدية وقد سوى الدواء اذا جاء اصابه اي قيامات اذن الاضرب بالتقول فهم
لا يرد الطهير الا وحل والمشترك الذي صلى الله عليه وسلم مر بهم وهم اعطاه في تمر فقال اسمع ج
ساكنت فيه كيد للتوبيخ بن الاولاد ابو الهيثم بن عليه الصلاه والسلم لو ساء عرفان بهم بابه عبد الله
الجرعة عند بين تمر فلذلك اشتراه صلى الله عليه وسلم وبه وتوفي الجاري في الترجمه ولا يشهد عليه
معه الله ونمع نالله اي ابو سوفي المشهود ان اشهد واعلى ذلك لا يستاء النبي صلى الله عليه وسلم وقوله وشا

وصح ع الايمي وسنفس ع الهاء على حد قوله تعالى طايرا من يسترك اكيد رد وسم بفتح الدال
وهمزة وهو اكيد من عبد الملك صاحب دوبه الهذلي قيل انه بنى على ضرايته وقيل اسم امه اسيد
لهوات بالمثنى جمع لوات وجمع لهات وهي اللهجة المهيمة اضي شب الفرك المحبوس في كتاب
عباس بن الاحنف المتي الى على المحبس من اضي الحم سمنات بضم الميم وتشديد النون سمنة الشيء قال
النبي صلى الله عليه وسلم شيعا لم يعلم ام يهم بضب على المعدد وعودان لهن حلا سمنة اي انه مع
ما بيا وعودان الرمح اي اهلك سوا المطل الابد نقلت وبي الهنية نبه اخضاء بوجهه وراء ثم نشر
هذا الموضع كلمت قد مت على الى وبي الهنية اي عن الاسلام وقيل الهنية بالمثنى ولقيل الله بالجمع
اي بالرحمة للاسلام ساخطة والهاء بمن شهدت عند العزيز المطلوب وهو من الندب الهوى الذي يحصل
الهلوع يمت له ان ما متوجه تقدير بالها المندوب المطلوب وهو من الندب الهوى الذي يحصل
في اثبات وقيل صريح الندب بان يجمعه وهو اثر الحق ان وجدنا له لجوا اي واسع الجري ثا له
اقطاب ان ساعة والاهبة لهما بمنيا الاحباب الاب وجدنا له اخوا الاخوة والعرب تقول انه يدا
لعاقل اي يدا زيد الاعاقل والجبر من نعوت الخيل يشبهه بالجوان جبر لاسند لا اشتد ما الجبر
دوع تظهر بكسر الفات ضرب من زي ره الجبن يتوجع ولها اعلم بها بعيش الخشونه وتبالا تظهر
قال الزمخي ع اعراض الجبوت شريه بتاب لا تظهر واحس الباب الظهور للنصب الهوا مكروا القاف
للنسبه وخشوا ذات الباي ودع ع واية المصنف في المانيوي بالسلس انا ع والصواب القاف
فانا ترى بفتح الفاء والنون من الترى اي يكلمون تكلمه ربي الهوا يكرر الجبر بنسبه وهو ما جاء قل
سالم بن فاعله فاتات اهواء بحين الهديه بالفات وتشديد الياء كي بزين كما صاحب الاهاف تاقا نفس
تبايعة اصفى والبيت الامة وقيل المعاطف وروي مرمل وروي برف نم المنهه العظيم وبي الهنا
عاديه ذوف الاثبات مع ضمير هو نم ترد اللقى بكسر الالف الماء الذي لا لون واما بنهي فالرح الواحد
من الحب وقيل ربه لقان شرا هالم وكفاه حاه ابو الصوح شيخ معب على الغيرة كاين الهاء الذا اصحر
وتبع الغيرة معب فاعل من قاما وسيوبه يمنعه بالجبر ودفع الغيرة بعد ما علم ام الذا اصحر
الفاعل كوله تعالى يسى الله بالمزيد ع دجوى الحرد وما الصحيح ع وقد ابو الهنا المنيه
والفتح على المخصوص بالمدح وشي مضوب على الغيرة لقيد وسله قوله الساهم نم المراد
زاد ابيك زاد ع والمراد الصبي معطوف على اللقى وبي تبع الصاد وكسر الهاء وتعنيت اقاما لهاء
والفتوح الابن وتبالا معبه بالهاء والح منها تنه وابا ع وروح ما اي يحاب بزن وعشيا فاعله مدانا
لجبر الجبر المهلك معبدا ذات شجي جمع عدى بالتنع بالتنع كطلب وطلب وهي الجد نسبه والجمع عدوت
واعداء وقيل انا بيان الجد عدى اذا ذات شجاه والموجوت عدى اذا ذال ثانيا شجاه ع وتن
ارضير بتنع اي الاتقي المنهور فالحق بن ورا الجار الجار بالموحده والجار المجلد في الشرب والمحل والقرب
تسبيه الجار والجوار اي اذا ان بدا اصبيك فالرم اوعدك وان فات من ورا الجار فانك لا تكرم
الجار اليوم وفي بعض النسخ الجار الجار وجيم لن ترك باسفان اقاتمن لترك وجبر اسل المنتهى
ولن تمرك اما الام حمل على رس قاف الحبيب اي في وتنه على الجار بدين الذي عليه من الصلاح وما

تصدق وسمه على بعضهم من غير ان يسمه كام الذي وان ابك ولا تعلل الا
خيرا بالنصب على المفعول الاعلم اي المفعول اي اسكت الهلك والنوم لا لما اخرج ذو الرمح ايم ابك
على الاخذ والفتح الى الفاء اي المنايات اسكت الوقى هو استفعل من الفيء الا بطا والتاخر اقصى الهرم
والسكان والفتح الهرم اخر الرمح سعيد بما صاحب عمله اجيبه بالاخر الساهم الشاه نالت الجبر
بعلمها لما ستهنوم وسانى معناه بالا اذا الجهد بلى ذا لم احوالا ما علم
نجم بنور من شهد وجه نظاية حديث عقبه الذي شرحه اي عليه الصلاة والسلام وبي نقل المسمه
للاصلاح اشاره للفرات والى الرام الوبه ولولا فاطمة لا يحل الكام على ما كان بعليا فيقول المالي
عقل بكسر الفا اي جلبه من جهله اسقم كما له فاجبه كما له الوشيه بزايدا وراى حركه النهر
بالهاء من غير ان نظم اي ما كت اي يحوف نداء وما اسم زيد عهد الوجي الاجبر بفتح الواي
بعد النوب اذا دت شاعة والهاء وحكم كطوت الثوب لاسق بنسبها الحاجات كبر لها تعزى بفتح
المنزل المحله وزان مجيئي بها الصواب وفي نوبي الاجرة الصنا في علاب ساعيك ابيد وتن
الجري والمسلخي فوق طهر واجبر الساء بفتح سكون وضم مخرج قال نهاه ع الذي الموسوق بها
اسد ما الامر ضيقه بهم شهادة بالم على خبر شد اصنع لا يجرم الاسات الظلم الذي الموسوق
بلد الاسية الارض وسنط بهم شهادة الموم على الاعان ولد الاسود والموسوق بم الابتدا اسهل بين
والموم حفص لا اصاد وهاء عليه اخبر شد الحدوث اي سبب قول بعد بنوق الموم وروا لهم
الموسوق بفت للموم ولولن بلد اسهل اي يكلمون تكلمه ربي الهوا يكرر الجبر بنسبه وهو ما جاء قل
تجاوز بالدة الشهر وسن روي الموم موم وعاد ان بلد والموسوق وهم هذا الحاج الماضي وقال
الصوبي ان نات اي الوبه بتنون الموسوق بزن على اصحاب المبلد اي بجهلون والموسوق بفتح الواو بلد
والموسوق نصف له اوبد وما بين جريدة بدا نصف ان الموسوم طاهر النبوه حذف المعنوف نحو
الموسوق تكاوة وما وم والموسوق متوول فوق والموسوق طوم نم لهم لكم سنوق الصبر فلا هي
لموصوف لا وبحيل ربح اجره مبتدا من منع الموم ما فوقه وما صعد وسنة الموسوق الابتدا قد
اجاز ا الهاء الصعد على المفعول فلا صعد بنا بعد بنا ع الموم سنوا ما سنوا تجيء ضيب زيد فموا
وبحيل وجها ما لنا وسوان بلن القوم نا فلا ياصا ر نطلع ما ا فلا بن ما نوق قد الهوم ان نوق الهوم ان الهوم
القوم اي بلا ر فلا بلغ الرمح سطوت بضم الطا وقول المحاربي ع ابجاب سهام الفاء
اي ان ذا ولب نفوف وتنه بن ذا فبر الممتلئه المعطوفه نم بن الجنيه المعود بالموسب
بتوب من يوب مثل معلوم ع تكبر ان الخضر مع ذا معلوم مع جلتن الوجه وعبوا فاد وهو
متوقف اصحابنا الفوه تلبن من جنيه الاسكر اسلبل بكسر الشين المعي وسكون الموحده ان
الهوا سرت بنا غوزن الفتح اي تاتي بنت الاسود بوجهان اي تاتي بنت الاسود بوجهان عند ما تمتحه وتاتيك ا بوجهين عند
وا ذا مهلين وذا ذي جهيد الهن الوجوه بجيم بدم جمع اود وذلك واسطان باسم تبجيم كم ترى
الموال اهل حضرتنا وبه اسامع مشتق من الا فتراء اي الا مر الذي يجمع وبقال ما سكون قرينا
حي طرن ع زمان او بلين جهيم على بدا واي اوسه بنهدون ولا تنهدون لا ما دا ق

خبر السند الذكر بأي لسان ده قيل ان بسا لان الاول بحقوق الله سبيس وهنا في حقوق الله
الثاني فالبسا لان وقيل الاولى الاولان على الغيب في الموالي فيشهد على قوم انهم من اهل النار وقيل
بغيرى وقد شهدوا ونبع اليا والصراط الذي اجمعي وهو الذي اقدر اجابت على نسك تبرعا عن بلد اوصدا
الفقه وقيل الاولى بحديث البرهي عن الذي وانا موالي لله وسلم وعند مرض الموالي ان ولى به بعد اجابته
ونظم وهم المعنى اي يكون التوسع في المقاتل والمشارب وفي اسباب الحسن في الحديث يكون ثم
اخر الزمان يجتمعون اي تكلوك بالكسي فيهم ويدعون ما اليهم من الخرث وقيل جمع الحواف
عبد الله بن سرجس مرفوعا الفوق الهروف بجيم مضموم وفيه الجوعين الجاء ومنهم يحم ثم نوش ثم بالدوق
منهم المالكي المنوف وقد شرح ملكو سوعيد وانا كاذا لاترحم وعند من السلف كالمعيد وانا وسد
الوجه وقد اخرجا البخاري عن ابي الباب فجاء امه سوداء فقد ادا رصفا وروى الاسماعيلي في المخرج
من حديث بشر بن سعيد عن ابي سليمان جدي عن عمر بن الخطاب قد تعرف امة الباب فلما كان سنة
ثلث وعشرين مولاه مالك ولا يملك فقال ان قد اوصى فكاك عبد عتيقه فرطبا الى فيرسل اليه وسلم وقد بلغه
فذكرت فقال قد وقفت مالك اولا فهاوه فانهم واقاتلت وقد قبل منا فرقا وخطب فيرى فقال اعاذل
توجيه مع البخاري حديث بن جريج من بن ابي سليمان فتح مع حديث طوق بعيد عند ومورويه مولاه بالمال
مكة وتوبات حرق وطيه ولا قد يلبي بعد الاسلام له من سنة سبع من الهجرة وتعبيره حد لا الناك وثانت
في هذه المرتبع وقعاتت وثالثا منيل وشعبان سنة سبع من الهجرة وثلاثة اثنان في سعد بن سعيد
في الفقه وحاتمانه مات سنة ثلث وسلم الله صلى الله عليه وسلم من بني قريظة لاختلاف ولذلك فانت
ارتعيد ابو اثنا واخج ابو ذلك سعد بن عبادة واسيد بن حضير فقال اقاضي حديث الطريق في هذه
الواقعة ان المدينة سنة خمس وكان الخندق وقريظة بعد ذلك والاولى في الخندق وحديث سعد بن
وهما فايمن ابو الوجه ومروى فايمن الوجع التي فيها المراه وجع الجلد وقطع وجع آدن وروى
بالجد وعنيف الدال والمعجم وسند بدا اي اعلم عند جبر الجبن الجزع منع الجبع واسكان الراء الجر
الخوف المنظوم المباني الظمار كذا الوالد بالت وقف الخطابي وعبر الصواب بالمات وعند الحاكم
الواسع فيه ام وفي عينه يا بين نسب اليه الجزع وكذا فرد البخاري في كتاب المغازي عند في علي ابن
المذكور وهو وسم من جعد الوراثة الاولى ثانيا اطار وعوذ فيه الرع فجاز ان يحمل الجزع ثقل
عليه الرجل وعند ابي ذر يرجلون بشد يد الجاء من ضم الراء وفتح الراء ولذا فرجلون بشد يد الجاء
والمعروف الخفيف اعشر في الجر وبدو ابيه في المغازي لم يهلهن الجم بضم الجاء والراء اي يحزنون
عليهن الطلاء من الطمام بضم الميم الملبد سد واصله تجرح متى في المشاء صلى في الاربع يحرك
حديد بن ذكر الرمح فيعلوا الجرا اي اتاس تدوما اسقوا الخيل استنعل من موسى محرر سرا في
فاتت بشد بد الميم اي تعدت وحل الناس تحتنوا وطبت الطبيب ما يعرى الهم سيتعد وقف
بنون واحد ، فجمعا ان الرجل عند احدى الزوجات ان يكون النون مشدده ، وروى بنونين حوان
ابن المطلق منع الطا المشدده وكان رافي بل الجاب اي قبل حجاب البوت فاستيقظ اسرجاه

يعني قوله الله به وانا اليه راجعون محمل ان يكون في عليه ما جرى عليها والجزن عند اسعيد لما
وقع من نسبه انه لا يسلم من الكلام مدوسرا المتوسين زوله العزائم وقد اتو بهذا هو النزول في
اي قتكان وبهذه لما وم ما غير الطهر حتى اذا اجلبت الخمس تبع بأسرا وتناع ما ره وصلت
الى الحرو وما هل اسعد وبقي عزما اولا والطيبين ملك الحميد اسرا في رسولنا سوى سبقه
المنازل مسطوق يشيعون المغدب ثم يجيئ ثم اوضعه ذاب واراب بحيني من الشك والوهم والاتم
الموس الفقت بعين اللام اي الفوق المرتفع في الاثر ويروى بنيع اللام والقاف منع كيف ثم
حيث الاشارة الموت شلة في المذ في بعد في بلخت ثم يجيئ يرد سواد هذا وعلى نوع حتا من قوله
عيني عيني بهت منع الثانت سلم بت ورنا وسعي فله الشاكي وعلى الجوبي من شيبان الاسلام قطع
بيم يكون لب بعل واصله عدو من الجاء والجا واسمه عامر وقيل عوف بن ثابت بن عباد بن الخطب
اي عند مات الموت حاتم الجاء المساجع معبدا بمهلة قال ابو الحجاب الاعرابي اذا هو مع خارج الحديث
اي ما تو اليرد ون قول شيرو ما منع الهوا تسوم المبرز سوى فضلا الهاجد واصله من زاد الفرج للبراز
الكت مضيرين جمع كيف واصله الساتر واسرا المعرب الاولة قال القاضي منع الهدية وكسر
اللام على الجمع صفة للموسى الالاسرى بدايهم بعد ما تحلوا احلالا الحج وقيل الحاجب او هام المشهور
الاشراد وهم ذوتك الجاهلا الحرفان وجهه وايا الجي ان عدد الرجب اسم جمع موج كما واحد
عرب واجاهد جمعه موتى بهذا العمرو اتيا ابو بعم العمرو اكمال الالا موطا كيم المحكم
نصر منع العزيز قيس الجريحي بمعنى المنا وانعمه اهل اي كما هاملنه ان استقبل من جزيرة
وظام بن الاثر متفرقون الاهم ظلم المرس ثم قد وقع منع الفيس وسبي تشرى في الحج بانتاء مبلون
الموت والاسات اسهم ثم قد صلحت بنوية الغرب ومنع الوا الجزى وقيل اي بانهن قد الفطالي
وقيل يا سبيه للبلد ، قلة المدوبة لمن بقاء اسراه بنتا ، اي بلا وجيب بالجنسه لا يرثاني مع
هو ما الموا اي انقطع ووفا المرج بالموصل بالك سيوا قد الفتوات وسل الهاوب تعديه قبل ينتهي
النبي صلى الله عليه وسلم يرج قيل ان بدا وهم فانه يرى انما اشتريه عايشه واعتقه بعد ذلك ولهذا
ما عنيته اختارت تسمية حمل زوجها مطوف وراها وقيل قال له النبي صلى الله عليه وسلم فوالله
فقالت ما عرفت فقال انما انا سالم فقال النبي صلى الله عليه وسلم يا عباس ثم بجيب لبيتنى
ومنعه في المسار ابا ثم المدينة عبد المنع والمخلص من زيد الا الاسلام اي تفسير الهاوم منع
في الحديث من بعض الرواة خانه اي بي يرسك منع اول قتال من يعدو قبل منع اول قتالة الشياع
اي من حرف عليه والمدينة المنورة وقد الهو وفي معانيه من موتم عدو كي ان كانا على سيوسهم
فلا يولون فيرى منا ، من يعد رب ان شلوت سنة فيا عدو كي ان فلان ، بالمعنى اي يجاب من
يعدوك يعني عدو كي فتام سعد ابو سعد ابو بعض الاسلام الا يتوى ، ويروى الموتى من يعاد قال ابو دود ابو
الصحيح والسامع في بعض المنع سعد بن عباده ، ووجد قال ان سعد بن عباده ، وهو الذي كان من
الخزرج ووقف غير الذي وقع في بعض المنع احبته بالجيم والواو وصوبه الوتي وصوبه القاضي قال لا صل

الوجل اذا اغتسلت له بعثوب نفسي اخجلته اغتسلته وبعض اخجلته جلته على الاخجال اي حملوا توقف
الجبل فقام اسيد بن الحضير بضم اوله فخفضهم اي سكنهم وهول عليهم الامر والخفض الدعة والسكون
فلعوه اي اتركوه وتركوا اي بلغ وثبت من الوثاق والحل والرزانة نواسا رابحلب اي ابح منه
وفارق من سالم بن عمير فاما من طلب الذي قام بريم ودما البرحا بضم اي منع المرأة من الزواج
وهو اشد مايلون من الاحلاف الحلفاء بضم الحيم وسكون اللام الولاء الصقاء فلما سكن اي انسكن عنه
والشدد بنه الحلا الله سكن اي خبر الحيم ان ناله بضم الهمزة وتاء ساكنه مكون ومنه المهلب بفتح واهم
تلك عليه اتنى عليه في تبني وطي اهدا بها اي جمعي وتعرب اي ايستمنى من الحلم ولا الذب فيها
سبت وانما العبرت فيما في منيا سمع وتعرب ولكن لقد تجاوزتها شاسيا اي ناتيها في مراتب
والشاسا متلقد من السمو اوع الاعتى الحمام مثلد بالضب فاسيه قد ذاهبا في الحلق
الاعتمام محدثنا ان النبي صلى الله عليه وسلم جلد الرامين بها وقد استدعه ابو داود وهم حسان بن ثابت وسلم
وكولون ان الحمام اعتمه بحجر تجمل والله اعلم يا اذا بني رجل جلد كذلك
ابو جهل بجيم مفتوحة سنير بضم السين المهملة ادرك النبي صلى الله عليه وسلم وقد اسلم مهند معه خنيسا
سورا اي تعنى لتبطا فاما رايي عمرو بن هشام كذا ثبت بعضهم وابي الوبول والوجه ما عند الاصيلي
بفتح الواو فاعله مضمر وهو عمرو المذكور زيد وعند الهمدانى فهو رايي فسعى الموزر اثنا كانه
يتهمني فقال عرفني وقد ابين ثم قام فلما ه وصل عرفيه لم تاتهم ان يكون صاحبه فضرب المثل
اي شبهان يكون باقبل يركب ويا فاصاحب الحجاج بعد انكلب من الرماحنا بنصر الحرى الاقاب
الطريق المنهج والعنق على الموزر وهو مجاز باس فانصب حلم ان خرجتم والموزر الاطلع قال ذلك
يريد ابي عمرو لقد كذب يريد بقاله احب فلانا بفتح السين اي لحظته وحكى الهروي وهو
شاذ وما كان ما عنيه سلو واستقبله منوع كعد بيد الا ما تبع اعوف جاءت مواد رحب وبيرتهم
قال اسماعيل ولم يرفع هذا الحديث ولا تعلق ان تزيدنا الواحدا ذا الحج اتبع اي كانه في الاسلام ولم اقابل
بوحدة مضمومة بطريه بضم اوله يحدحه بالبوغيه نام يجوني بضم اي اتبع المثال ولم اقابل
انا رده اولى لمضمنهم اجاز لونه في الوقوف الوقوف اذن يجلب بالنصب وحود الوقوف شاهد اي وسيه
قال القاضي كذا الرواية اوتم شاهد اك بنصل مضروب سيبه بمعناه ما بالسا شاهد اك قلت
اوعلى ان الصفة ذلك اثاث شاهد بك واطلب وطلب بمعنى جزت الوقاء ه والطلب اتم المضاف اليه
مقامه تاتم وحذف الخبر للعلم به يا اذا دعى اعتدف فلا ان يحرش اليه
ونطاق لبطب المقصود من هذه الترجمة بخبر القاء ذرعا اليه على يا اذا المقدوف
لدفع اليه مضمر والمرجع عليه ان الحديث انما يوجد الزوجة الزوج له فخرج عن الحدد ما للعان
فخرجوا اليه علاقات الاجنبي فانقولوا انما كان هذا قولها لزوجها لو يجعل الله عليه وسلم الطلاق قبل
ان يحرجوا اليه علاقات الاجنبي فانقولوا انما كان هذا قولها لزوجها لو يجعل الله عليه وسلم الطلاق قبل
نزول اللعان حيث كان الزوج والاجنبي جميعا آنا استمام الدين شريك بالنصب الجمعي من جماعا بنيس
والقا الملاعنات اليه واحسبا فجورا اضاف اليه مبهما مضمرا في الحضر اليه ودخل على فضل يا
اي فضل في كتاب السابق اليه وناد بالتخفيف كذا الرواية المرتضى وهو الصحيح بها رواية ومعنى

لانه مناك وفاهبطن بني وقاما والوقاحمود عند الفدد وبنات اوبا معنى واما واذا المشددة الفا
فرى معنى تنبه الفرى اعطايه وسنه قوله تعالى في ابراهيم الذي وانا لقاه بالكف من الاقاه
وحكى الهروي بالاقاه مثل تعالى يسالم وانا بنيس ذلك اذا ساوت دجاجتي باساب الاستفاد
الجبر اي منزع قال تعالى يسالم وانا بنيس ذلك اذا ساوت دجاجتي باساب الاستفاد
من ان يكون الدبر بيد اكبر قبل شهد بشهد ايهم غلب سوق نظرى في الصلاة في قوله اهبر
اقاء الظلم وانا المسلون فالمرج في الاعراب فانظرى نظر اهالكتب منهم اذا اظلن وظن نجس
بنتهم اذا راع فاه الظالى وضرع استباتها الزهر من الحديث انه صلى الله عليه وسلم عجل الصلاة
الكاذب منيه ه هلا وتقلها فرى قبل ان يدعه بيده من القيض ان يسوع اليهم بضم سوغ
ابن الرائع لم يملت بضم اوله اي لم يغلط غرت الاعلام الجبة بالكسر جرى الماء السنوى بالسين
لاذكرا اي ارتم على اهل الدين ما سكان الفداء وكسر الواو الى المدد اهل هنا المفتح ان طارانه
سهمه فاذا رايه في سهمه كذا الاخصه فكك واصابه في سهمه عنان ان مقصود الفا
وسنح عبد بنى الحنايز ه وبنا اوبر حجب كبرا الفا فقال رجل من انصار اوعبد اسم واحد
الصحيح صلعا ان ضرب المجبة بالجيم والواو الكريم والابيه بالجيد بالجيد بالجيد الهمدا والداء والوبر
ان اصحاب عبد الله بن اوسيتن قد عصوا الله ورسوله فقد عصوا الله ورسوله فقد اتيت الله بن ابي الحجاج
الحلى بن عمنى وهذا الاعور وسوله الله صلى الله عليه وسلم مرتين فلعلى بن ابي طالب عليه الصلاة والسلام
والمسلمين وعدا الوثاق واليهود وسهم عبد الله بن ابي وه وقد الحديث نقل على ابيه ثم تزيد
ثابت بالحجب الحديث ابا الحلمة على وجه الاصلاح وطلب الخبر فالفقه على بعد الاذن والتعبير
قلت به بالتشديد كذا الفا اوعبيدين وقتيبه وغيرها من الله وقال الهروي عن حدوث
الجلى لبن عمنى وهذا الاعور وسوله الله صلى الله عليه وسلم لم يكن ومن بنت لرسول الله
خبر قال ابو اسماء ذات وهذا الرجل في الله تعصب بنتم بالحطب قال ولاها على بن ابي الوثاق
قال ابي بن كعب بالله سبب الحديث ابي زهدة والحلقة فقال انه سوا ابا صلى عليهم ثم تعلم وجوه
كتاب الله اي هم ام بيد الله الرزان الى الوثوق والخروق لبسا ابه مسيب الى اليه ابا قدمه الكل
المسلمان به على يدنا اخبرنا مسلم منزل عند خلد ما خبر وقد وضعناه على العبيرة الى
الفاتحي عند رواية اكبر وه وقد حكى ماء الاحاديث ما الحاديث الثانية واستبعد الاثنين
ماء على الشيرى في حضر الصاف اي عند مايه الاثنان ماء اثنين ولبن جلب خلد ماء الحوى صنع
نزول الفداء وكان الوثاق الى ابي وضع الرمز في المسورين خوف ذكر البخاري الفاتحات الجبيه
عنيبا الاكثال وبهيه بريء بعد من ما يلى المدينة وقد الخيال حيث يجن حدا ذات

هناك الحمه بفتح الحاء والراء المشددة وهو الحمى وقيل الحمة العين تحرك الكتاب وبحثه اذا بحث كتابه جلبان السلاح
الثواب بالجيم والموحدة والمثناة تحت والراء وكسر اللام قاله ابو الفتح والقالي مضموم عند الاكثر عند ابي ذر مشدد الثاء وهو
الزئبق وروي بالسين المهملة والمعجمة وكسر اللام وكذا ذكره الهروي وهو وهم وقال ابو الحسن بن ابي الحسين وقال ابو حنيفة الثاء
وقيل الصواب وجبرجان بالجيم والباء الموحدة السيف اذا قصر وقيل ما اشترطوا ان يكون السيف من
الثواب لكون ذلك اما من الظلم فلا يظن ان يدخلوا فيه او الكتاب تجوز من الجلود بضم فيها الماء
اذا تم فاطاهم من اطاعهم او ما هم الامر وما معناه فاخذ رسول الله صلى الله عليه وسلم ذلك فابى عليه وسلم ذلك فابى
الفيوج الهلال بدء بالكاف من الجوع بدء الوحي بالرؤيا الصالحة اذا جاء بها كانما جاء بها مثل فلق الصبح
مرغ شرا الحاجة الناظر كرة الكذوب صوابا ما قال الشيطان في الحارث فصدق وهو كذوب اسد بن ابي العيص
غالي المهر بدء بالكاف عند فقد وفاته فلي في مثيلا الكلو ما تقدم الكلو ما تقدم الهزب وهو الاسد الحبيب
ذلك الشام الجاهد وقيام الحجر والمجرات تستقبل ان يدام بعضها بعضا فعدى كثير اوفاك اذا اجابت عبيد
عليه وفاك بحج يعني اجابت عبيس ام بنت حرمة بن عبد الله بن عبيس وقال ترتيب الحج ابو داود الحاج
بن المنهال صلى الله عليه وسلم اخا بني عمرو وبنيه ان اخوها وهو اخا بها معنى الكتاب فقد ظلموا انه
لا قدم في التواريث بالنسب والحلف فلم يمن من قبلك الاقتناب الرجل في حاجته وما عدا قدمه خاصة
والمن تسلم على يديه وان لم يدعه الاحلاما السلام السيد القريش يحرم لذاوهو مضمرا وما هو
قالف لمولديه اسماء الماس في الماس ما تقوم ما هذا ان السلام مثاب الثواب بالجيم والمثلثة والموحدة
الازبكي الهيابي بالشين المعجمة الحراب من الارض بضم فيه الراكب سهمه مغزوا ويضم فيه عوده واذا ما اقلت ثلاثا
الحجر الرحل او وسطه وقد يقيمه اذا ما سير ذلك الاخلاص كمي اذا بعد منصوب والحمل الذي يحمله
ونصف على الحزيز من المرج وقد نزلن الرجل في الحلق قد اعتقد جاء السلام بضم الجيم والام وتشديد
المثناة تحت الفاضي واحد بضم الوحدة وفتح اللام مع حبسه في الحبس وخلي السبب سرح في الدهان سبن بضم معجمة
والحرب بضم عرض بضم الوحدة وفتح الشين سار مثاله وقيس بمعنى خميص بضم الخاء وفتح الميم مع فتح الخاء وسكون
الياء مصغرا وشبرا اليد وتشديد الموحدة الوبيم بفتح الواو وفتح الموحدة وتشديد الياء المكسورة الذي
مرغوبات على الاشد والخير وهو خير مجمل وجيز الحدة ما ان ما وضع فيه المعدة ورضع المعدة الرقاب
كتب الله الصلاة خولد تعالى عليه السلام والمثاني انه اعزوا الله الصلاة مرة او اسنوه الجبل او ترك
جرا سبيله اعدد وقد لا يجوز الموحدة الاسم اهمني منتن ان طول كتاب الله مصنوعا جليلا المناخرة
يا بيس مع كبيره الفيل وكان والله شجرا لرجلين يزيد وذلك ما وجد شجرا من قرون الماعي اي قرون على
حرف ثلاثا وقرون مني الى المصر تصبيغه بفتح الصاد وتشديد الموحدة عبد الرحمن وعبد الله ابن عامر قبر وان على
اليد بيه مرتبا ثلثة وجوز قطعه بالحب والنوع يوسر عمرو الله ولعزتي تنالا ابدا الى الرجال
يدل على ان ما سوى ذلك اذا اعلب الوان الحمل على الصبر الجلد وعنه سكت الرمية ودنى الصبر
فاذا وتيان الصلح على الاخلاق من الملائكة والهدية على احد ما اجازه قد واحدة عالت الى اشتد
الفساد مثاله مثال وقتي وشبه ذا تنبيا في الارض تشبيه مع صوت حموا الباب عالية اصواتا
عبر عليه على الصدقة ودروي بالنصب تسوخ اي يخطئ من به سلاح بضم السين مع سلاحه وكي

الانه من يا سلل الاصباح وقيل في احده وجهه سوا وجمع على سلاحات وحي الى تركيل منعلين
من اصباح الا مان بعديث الزبير بن شراح اخر بسي قال الحفظ الانصاري الحمة الهلاك اي عصبوه الوقط
والفتق العيب قاله اذا القائم مغربي معشر خشن عند الخريطة م وقيل ان مولد الهرمي الموضع الذي
الذي ترك وكان من عادته ان يحيل كلامه بالمثل يشرا اوراه قال له موسى بن عيسه مولد قيل من
قول رسول الله صلى الله عليه وسلم توكي شاء بهلك بكسر الهاء او توكي نعمة وقاله توكي بالنفع يتوكب
بالكسر حدقه بدء الله بعد ومجمد الهرمي قطعته المرمد بكسر الميم الموضع الذي تنبه الجرابيت بضم
محمد وه وكوز فتح اعدا وضرا وفضل بكسر الفاء عند ابي ذر وفي الحج نعمل الشرع يعمل وفضل
مطيرا وحديثا جيوبه كنت موت وقاه الفتيا في يعمل بعمل كسر جبيناه وكذلك يعمل بعمل الفتاة
ما فصل من الليل لون اسم من اما الحمزة واعلم ان تصد الجاري من بعد الحديث الجاذبة الاعياض
عن الدين بخير وان كانت من خير فتنه واقل وانه لا يتبادله الهوى الا فاقلة مما من الطريق العجب
بكسرا اسم فاضمه باكسر الهاء اسم الغرض والبيت لملك والملك ملك
الشروط واتمعوا ابين مهلة وصادمهي اي عضوا وانوا سنه عمش ابي مبيع بضم الميم وفتح العين
والفاء الساق الفلوكوبة المزاب اسروهم وبه وضربت عنه صبرا عاق الماسم اما ثاب ولك ان تجمع
اليهم فتح الياء الى ما جنبه للاثاني قاله فان يأتي بعدك زاد في غلامه بكسر العين المعوق مقدم الفاء على
القاف اي اعدا بنا ما دوه من ركوب فتاد الظهر وهي جراحة الواحد فتاع بفتح الفاء لحقوا بعلة الله
وبري بخونا ولا يتركه فتح الفاء ولا تلحق ومنع الله فيه الزكاة مكاتا اذا اخبر
لمنع ما يتبل يقبل الا له الحق من حاجته من ردها الى شيئا اما ثلاثا حديث الصيتي
باب الشروط مع القاري القول سواء الاكتاب اذا اشترط الشروط
من غير احتياج للانبه اذا تزكي ان موسى لم يملك احدا اعلى عاقد وان بتاع الجارية لها عيب
ان يخ حاضر بلاد لا تبع سوا قد اله وفيس مع مشتري منتوجات اي زاد ابيه من مضلله فاعوجت
والمنع والاعلى بفتح من الدنيا وعظم الساق وكذا في اليد وهو ان تزول المفاصل عن اماكنه وفي
تعريف القبول الحاكم فدع على المرء المعروف فقد نصه غيرها قاله الجاهل الفقه تعدى عليه بالعين
عدى اذا ظلم والعدو ان الظلم قاله الفقهاء ان ما هم الجنس بابهم جنس بابهم جمعوا عبيد الله عند عبيد الله
وجلاه وناجد بن عمران اي عنه اليهم لقاتلهم الفتح قد نفوع فصدقت قد سه الحوض اي قد
عدوتك عدوتك بضم العين وتشديد الدال قلت هذه مرة له اي حكم منتبه وكذب عدوا سه مرة اسلم فالعلام غير
الى عزيمه من بارهم وفرو صاحبه عرض والعرض الجسم يذهب والنعم وحاله باقا الهلاهم جبل
الاثا العظام فيه مشاورين من الابل والبنات لمستقلون من الابل والبنات لمستقلون من الابل لم يلم به وقيه الرمية
فتح الميم الجبل وكسر الميم وفتح العين وفتح الميم في الجبل قاله ابو عباس وقد بدا له الدرك الماء فتح وقد سعوا قد
صعرتوه اهم نوم فرسب على الطاعنه مكنه من الجبل فتح الجبل تقتير الماء فالطاعن بطن
نذرا الفرس اي سيرا لم مهلا يحو الخيل بعد بهم اول ولا حطرا له الفتيل زجر بلغنا في اجلا جعل السير

يقال له احرق ساكم الله اقام فاذا كرمت وقلت حرق حرق كسرت لم الاولى منونا وسكنت لم الثانية كنونك
نخ خ وصمه وعاد الجوب زهير للبعير قلت اى في البروك والذب فيه والمعنى لم يمت ما نخ
قاد ابل الله الحب الناقة اذا قاسا بقلب ظهر خلف كما شهم مع الهرمزيت وضعيت والطلا
في الابل الحيران الذب واب والصوت الفاف والمد الناقة التي تخلط طوات ارتها وهاتها ثم
النبي صلى الله عليه وسلم لذلك وانا ما ان كنا له وقيل قلت ما انت ذا آت له على اى وما الفلاة
عاده وتكريه حابس الفيل اى الذي حبس الفيل عن دخول مكة فقال قائل لم تكن تعمل بركت
باصحاب الفيل وجعله لم دخل خلق صلى الله عليه وسلم عام اتم يومئذ وقوم قاد خير وقد سبق
اى العام القديم اسلام جاءه منهم فحبس عن دخول مكة الى الفيل اى لو دخل اصحاب الفيل بلدة قاتوا
خلقنا وسبق العلم بايا يوم نلم بن الفيل عليهم سبق يوم سبيه لذا قاتوا وبيزان فايا ما على
الله عليه وسلم لم تخرج اليهم على لهم ان صدق عن البيت قالهم قصد ورد فرقت الناقة فقد اتحه
امرئ الله تعالى فقاتلهم على اعتمادا امام اقتتال الخطل بضم الخاء المعجمة الجبلة الا أعظمه
ايا اى وان ذا نخ ذلك احقاد شقه قد بنخ اقاد الملك والمجم الآ الفيل الذكر ما قاد له
تخوضه بالصاد المهجة باخذ وبه ما لشقه تقليلا قليلا والبرض التيسير من لطفا قلم لمنه الناس
باسكان اللام وبعيب اللام والنخ اللام وتشديد الياء حتى ترجوع مياه ترجف البراز اذا استمنت
ما تلطه جبلى بنو وما ورنخ بالوكب بجبر الواو وفتح خوهمد واعنه وجهوا وآ بدبل بضم
الموحدة عيبة نصح رسول الله صلى الله عليه وسلم بالعين المهملة المفتوحة والياء المثناة من تحتها ما تام
لم الموحدة اى موضع سر وامانته كعيبة الثياب الذي يضع فيها ثيابه اعد اسماء الحبيب اعداء
بضم النخ في العدد بجبر العين وهو الاعداء الذي لا انقطاع لمادته كالبعير والعين وفي الحديث انما انقطت
امام العدو العود بضم العين المهملة ولعزة ذو السجع جمع عايد الدون الحميات الفتاح المطايل
جمع مطيل وهو ام طايل والحبال وذي الجرح جمع الحبالي موقنت بجبر الجيم وهمه مطافيل الجنت
الاسرى بحدث اليك لبن كعبه ربيد النساء والصبيان ولاتم استعارة لمعنى بريد ان من الابل
قد لحقت قد بحبك وسافت اموالي مع قد بهكم الحوب بكسر الواو فقها اضعتهم ما دة نهم
صالحهم ولا تقدمهم بالجيم اى صارعوا ترجعه الفتاة صالحهم الموتى اذا مرك ولم ترجعي
تعود ما نخ اى يكبر بقبلى واما فتح تجيه مقدم الدنى وفي صفة الدنى ولبيدوك الله اسرى
تشديد الياء المكسورة اى اخبرنا لهم اسرى وتجيئه بات ضرى حتى في الامر استفوت اى وهو لم
تقتلك خنس لكم قلبا لحبوا اخلى بالمهمة والله المهملة وتشديد اللام وتخفيفها باحرة واتاك بلغ
بلوما وبلغ جلى وفي الدنى اعظم جبريلا وفي الرذيه اعظم ما واما واحدة دنى الله وكوالى يجد وآ دبه
الوهاب اساعلت اهتاج صدقهم الجيم بمفاة وان كن لاخرى جواب الشرط محذوف
والتقدير وان كانت الاخرى كانت اذولة للعدو وكان الظهور لم عليك وكان الهلاك واني لا بالى ايا
بالعين المهملة والياء المثناة من تحتها وفي وايا واما اما اى جماعة من بنى خلينا اى جبرا واذو
خلقا اصعب بطو اللات بنخ الصاد بضم لم لهم لم اذيس الاصيلي وهو الصواب من معين بعد وهو

اصل مخلوق في المصاحف اذا كان مشوح الثاني فهاكل اخذ لحيته كمل لكل عاد الحوب
سمعوا بالحوب اكرما وآ لتزيين سمعوا بالابل الجبن وتعمد وبنى الملاطمة وآ نسامه المعين من لك عظيما
النبي صلى الله عليه وسلم اذا دخل انا سامنا الرجل في ذلك بتطبيع وطا رحلى الى صلبه وسلم لا عند من
ذلك تا فاذا وآ سامه له لتبليه اى غدرا اي بالعدر وزوره نقل من آ المالة من الله ورسوله
من عاد ما انت اسوع عدرتك اى اسوع اثر من جنايتك اى اسوع بدا لنا لاء من عوض جنايتك
والعدرة بالفتح العلة والحرام من الجدر وما الا ما قلت منه بالنخ اى وما الا
على ان الحرى آ الملت بالمد الحرى في اسلم بضمه وم والمحدة الوجيف في هجا ما انقام البيقات الخليط
وشوق بنخ الآ وام على وما عدوك بضم آ له وشرا فاذا المجلة وندت بنخ التاء مشدودة من عض
منطقه بضم الصاد في آ لسه الصحاح الخدت للا منطقه آ اعيشت عليه لكوهه على الرقى الوجدات
اسم اصابني في بعرض بوسنت يا ذوده اى يعلى بن الحرى الشيء المثقل يا حرى لي اى آ تكلى لم بتعلل من
ولم اجاب بلزوم ذا ما ابوا لم ذا منبطه الحبيب بالمرآ الواو آ الواو آ لبين على يا بارد النبي صلى الله عليه
وسلم ما بحبك الى ابيه سهيل لانه كان يامر على الفتل الذبيه بتشديد الآ مشهد فهو ذوب الى ذا الهدايه
اى الجبلية والاصل غير العزو قد عنت لست عقيبه نبيه لهو وانه ما صفو لك لما الطلب انه
عجز لمانة عن اول بك ما بضم بضم لم مراج بلاغ الى المعاد الهم وانه لم يطل في ذلك اى يرى سبيل موقع
واستمسك بعروة النزول لاهل منزله الوكاب بالنوس ومنا ملك به والمعانة ما تستاد ذا الفوز
كالذي يمسك بركاب الواكب وبير يسرع قد عرفنا لبك الحاما اى بن الحي والذباب والسواف
والاعراض الاقدام سلمه اعجب ذلك لمنزوم لم اكلم احدا منهم كله حتى تخرجه ذلك وتدعو بالمتاع
بالجمعة انتج واصلوا المنع ابو بصير بنخ الآ الموحدة اسمه عبد الله رجل من قريش فذا هجاءنا وما
وبعم انا ما نمنى جليت لنوتلى حتى يرد بنخ الآ اى بات الدعوا المزوج ويلم بضم اللام وشرها
مسعود حوب بضم بالمد الذنب في الحرب والجدد والاوتاد ذا رما وكن من آ الا وتاد بحتى اى تجيء
واللام شماته به ومسعود منصوب على التفسير اي من مسعود قائس مالك اصل وملك اصل اى انه
لحدث ابو بصير بحمنا لانه ظلم قد استاصلا له وجوكم بحوب المال وبن العرب من بعض اللام الا اى لا
سبب الجبر بكسر الجيم بن ساحله قوبه بنخ القاف ذا لقا الآ حوبه بنخ الواو والعين بنخ الجيم
واسكان القاف وشرها ابو بصير بن اسيد بنخ الهمزة وكسر السين الخضر بالجيم ساحله وتولت
عبدا بسين مهمله بن سرير بنخ السين المهمله قد بجل لا حرب قال الجوهري الحرب على عين
الجارية وابنا المذكرى آ ابه سمة وتعيل اسما لا يعلب على الجبين وبرك الخضر في خرجه الهيلل
على بن عبد العزيز الاعراب في الوان وطرم الله آ المسود قد لا سبيك وعرفت سبيك والاعلى ابن
بذا آخ الواو وانه بوا سوس بالواو والمتمثل بآ الجيب والمخفض والجمعوا جاء قلوا
ه الشاهد وقد جاوز حد الاسير ؟ وملى بذا ذا تلك وتعيل اسما لعلامه الجيب تلبه

بفتح النون والمد في الامام ما الكلام مشكل يحتاج الى تخيير واصلاح وايضاحه ان بالطلحة زيد بن سهل
ابن الاسود بن حرام وحسان بن ثابت بن المنذر بن حرام بن عمرو بن زيد مناة بن عدي بن عمرو بن مالك
ابن النجار وابي بن كعب بن قيس بن عبيد بن زيد بن معاوية بن عمرو بن مالك ابن النجار وجبير ابو طعمة
وحسان وابنه زيد بن حسان بن عمرو بن مالك بن النجار وجبير ابو طعمة وحسان بن حرام بن عمرو وجد
ابيه وبنو عدي بن عمرو بن مالك بن النجار مالك بن سالم بن ثعلبة بن مالك بن سالم بن عمرو بن مالك بن سالم بن
حديد بلد بطنان من بني مالك بن النجار فتولد ثعلبة وجبير حسان والطلحة وابيا وجبير الشان وفي
رواية الموزنى والهروي وهو كلام حسان والطلحة وابيا وبنو ابيه وجبير حسان وابو طلحة
وابي ثم الجميع وجد ولد ابيه والصواب ابيا **ما مس** ثوب **عبد المطلب** محمد بن عباس الفرج والصب والكاف
يا مشبه فجد ولد ابيا ما تلقى بنت **جبير** حسان بن الزكاة **الحمراء** بيهم كسرة وبالالف والهمزة
بفتح الميم وكسر الراء آلة السلاح حتى يدرك الذي لم يدرك عنوت اي عنى **جبير** بنت جبير بن مطعم بطن
من الانصار **فيا** معنوم الاولد وقد وضح الاولد مع اسلام الجميع لم يلبثه ودون عدم سوى ولا
سبب **افلت نفسي** اي من شفاء فاذا الفاعل ضطاء بالفتح على المفعول الثاني اي انفلت الهرب
والعدم على المفعول الاول وقد صاحب الهرب على ان تعدد لو تعدد انه مثام الفضل وطول الشا
للنسر اي لحدث نفسه فلا والفتح بنا موتلم وبي بنا محمد الموزنى **وأوا** بعظم الهمزة اي اظهر
فتح مثلثه منفوحه وسم ساكنه عهد اي عهد مجد لذلك الذي الموزنى وعنى وحكى المدى وفي الفرج
يا **اذا وتعلما** ما ولم يلزم **لحدود** نازعه المهلبان الاوصى اذا كانت معلومة
مبينة كبرها استغنى بذلك عن معرفة الحدود ولا كان الخراف مبيا عند من اشهده واما الاهل مبينا
فلا بد من التحديد فاك وتعلمات بأحدا واحد بعضهم الهجاء في وقد انما اراد جواز الوقف بعد العدد
وانما القيد بذلك يعتبر لضعف بل قول الاسود عليه والله اعلم **يا** **اذا وقت**
جماعة ارضا ما موتجا بند اباء على ابهم وقتوه الهرب فلا يلبس لان قدر تجهيز مبينا في الطلبات
عن ابو الذي كان النبي صلى الله عليه وسلم اسلم من عمرو الاسمر في نابزه عند الصديق حتى ضربه
بشديد التاء الخفيف والتاء بند وقد يا وهو اصح **لا معتم** ولذي حمام ورثه بالفتح والقدر **لا تقدم**
الا بما بالموتوف **وقد الهرد ودة من تاه** وهو بن شاسم وهو اصوب **غير مضر واحمر** بالاولى
حضر الفاء والمثانية بعد **وبه** بعض الرواة من المدينة اشارة الى عثمان وسبب **عبكي بن ذا**
بتشديد الذال الثانية ابد **كوحاسي في** بالتاء المثنى وتشديد الواو والصاد مرسله الى عبد صلح
الذهب ملحق عوض الخرق والحديث مثل الحواء الصالحة مثل فتاح الجوهري الذهب **فلما حضر**
حداد المحمل بفتح الميم وضم الحاء فلما تحركه **فنبيه ركل على ابيه** بعد رابيه ومعناه الجح وضم من
البيد وهو الجبين **اعزوا** بضم اوله مبنيا لما لم يسم فاعله مثاله اعزوني كذا اذا اتهم به واوله **كاتم**
عني البيد وفي **نظم عن** بالضم على المشهور وتنصر مثاله مثل وهو روي كذا وقال **والمراد**
الفرس الذي به وشر واما تنصر مثاله فوق ثم نرى فاعلة بتنصر ويجمع مضيه على العجيب ايضا

الدسيا على ظاهر منه الكلام مشكل يحتاج الى تخيير واصلاح وايضاحه ان بالطلحة زيد بن سهل
ابن الاسود بن حرام وحسان بن ثابت بن المنذر بن حرام بن عمرو بن زيد مناة بن عدي بن عمرو بن مالك
ابن النجار وابي بن كعب بن قيس بن عبيد بن زيد بن معاوية بن عمرو بن مالك بن النجار وجبير ابو طعمة
وحسان وابنه زيد بن حسان بن عمرو بن مالك بن النجار وجبير ابو طعمة وحسان بن حرام بن عمرو وجد
ابيه وبنو عدي بن عمرو بن مالك بن النجار مالك بن سالم بن ثعلبة بن مالك بن سالم بن عمرو بن مالك بن سالم بن
حديد بلد بطنان من بني مالك بن النجار فتولد ثعلبة وجبير حسان والطلحة وابيا وجبير الشان وفي
رواية الموزنى والهروي وهو كلام حسان والطلحة وابيا وبنو ابيه وجبير حسان وابو طلحة
وابي ثم الجميع وجد ولد ابيه والصواب ابيا **ما مس** ثوب **عبد المطلب** محمد بن عباس الفرج والصب والكاف
يا مشبه فجد ولد ابيا ما تلقى بنت **جبير** حسان بن الزكاة **الحمراء** بيهم كسرة وبالالف والهمزة
بفتح الميم وكسر الراء آلة السلاح حتى يدرك الذي لم يدرك عنوت اي عنى **جبير** بنت جبير بن مطعم بطن
من الانصار **فيا** معنوم الاولد وقد وضح الاولد مع اسلام الجميع لم يلبثه ودون عدم سوى ولا
سبب **افلت نفسي** اي من شفاء فاذا الفاعل ضطاء بالفتح على المفعول الثاني اي انفلت الهرب
والعدم على المفعول الاول وقد صاحب الهرب على ان تعدد لو تعدد انه مثام الفضل وطول الشا
للنسر اي لحدث نفسه فلا والفتح بنا موتلم وبي بنا محمد الموزنى **وأوا** بعظم الهمزة اي اظهر
فتح مثلثه منفوحه وسم ساكنه عهد اي عهد مجد لذلك الذي الموزنى وعنى وحكى المدى وفي الفرج
يا **اذا وتعلما** ما ولم يلزم **لحدود** نازعه المهلبان الاوصى اذا كانت معلومة
مبينة كبرها استغنى بذلك عن معرفة الحدود ولا كان الخراف مبيا عند من اشهده واما الاهل مبينا
فلا بد من التحديد فاك وتعلمات بأحدا واحد بعضهم الهجاء في وقد انما اراد جواز الوقف بعد العدد
وانما القيد بذلك يعتبر لضعف بل قول الاسود عليه والله اعلم **يا** **اذا وقت**
جماعة ارضا ما موتجا بند اباء على ابهم وقتوه الهرب فلا يلبس لان قدر تجهيز مبينا في الطلبات
عن ابو الذي كان النبي صلى الله عليه وسلم اسلم من عمرو الاسمر في نابزه عند الصديق حتى ضربه
بشديد التاء الخفيف والتاء بند وقد يا وهو اصح **لا معتم** ولذي حمام ورثه بالفتح والقدر **لا تقدم**
الا بما بالموتوف **وقد الهرد ودة من تاه** وهو بن شاسم وهو اصوب **غير مضر واحمر** بالاولى
حضر الفاء والمثانية بعد **وبه** بعض الرواة من المدينة اشارة الى عثمان وسبب **عبكي بن ذا**
بتشديد الذال الثانية ابد **كوحاسي في** بالتاء المثنى وتشديد الواو والصاد مرسله الى عبد صلح
الذهب ملحق عوض الخرق والحديث مثل الحواء الصالحة مثل فتاح الجوهري الذهب **فلما حضر**
حداد المحمل بفتح الميم وضم الحاء فلما تحركه **فنبيه ركل على ابيه** بعد رابيه ومعناه الجح وضم من
البيد وهو الجبين **اعزوا** بضم اوله مبنيا لما لم يسم فاعله مثاله اعزوني كذا اذا اتهم به واوله **كاتم**
عني البيد وفي **نظم عن** بالضم على المشهور وتنصر مثاله مثل وهو روي كذا وقال **والمراد**
الفرس الذي به وشر واما تنصر مثاله فوق ثم نرى فاعلة بتنصر ويجمع مضيه على العجيب ايضا

السياسي

كتاب الجهاد ثنا مالك بن يزيد بسم بكسورة وعين يحيى ساكنة الوليد بن العيزار
بعين مهملة مفتوحة وآساكة وراء فلنته اي فلتته ابو الفتوح بالهمزة قد اسمعته من ابن الخشاب
وعلى ابن الخشاب لا عزوا ابو سويد بالهمزة اسم معروب غير مصاف قال لكنه مصاف تقديرا والمضاف
اليه محذوف وقوفه بالاستسقاء والمستمرين اي اهل الفضل وبدا اوله وسلك بعده قال
وقمت عليه بالاسكان لا يخرج بعد الفتح ترجلين على جزع اجاهم قبل مكيد بن الحديث الوليد
المحبوبة لا بعد قضا الحج واذا المستمرين نادوا واذا هم اي المنوه خاجزوا اي يجهدوا
بنون وروى بالذال لا تصل الى الحج يرورون سبق الحجاه عجم مضمومة مخاجمة اي
عاجزونه ومخاجزين عاجم لمس اي عند وشيطا وفي المثل استنت الفصال حتى العتول اي
برحت بالمولد بكسر الطاء وفتح الواو الحبل يشد به الدابة ويسلك حاجزا مطروحة وسلكه ترخى
فتذبه سنات اي هلكت الاسنان حسنات نصب معقولتان بوكل الله اي بعد وفي نهاية
كفل وبمعناه اورجعه منع اتاكالى وهو سفوب عظماط ابن يعظم مع الجوا في غير قبل او بعض
الواو وقد دوا ابوا ولذلك وقيل للمشرع ذلك الاجران فاتته العنيه والان حصلت فلاه وجبت
فلى الصحيح ساز غارية بعزو تصيب وعنع الاهجار الى يعوم وسلم الملك فهذا اصرح مما
يقبل الجرح حصول العنيه اهم حرام بالوا ثبت سبحان خبر الله لعول الدوكي شرح سلما الاجماع
الذبابة لا ثبت محرمالة وانا الحدود الا كينية فلك بالعلة لك الا ثبت الا من الوضاع او الكذب وود عليه ذلك
وقيل الصواب لانه الحريه فيها وتدبيرى لك الحافظ الدبابي تجوزا اهزوه فيه وانا مرتجعا
على الله عليه وسلم المقابل يا اخيبه لانه معصوم تخلى راسه منع الكاذبا واسان الكاذبا لنا فلي راسه
فلنته لبستعرض فوانتم الحج الحجر بالتحريك وسطه او معظمه الوعيد الوعد الوعد الاسرع جمع سورة وقيل
ردباء الثانية كانت بين منى والمزدلفة الحجر فرشت الحبيبة وبين جاريه ظاهر وقت انا ورد الاثر بيرجان
كان رأى يلوب معاوية الحجر بالحلان عثمان قيل سنة ثان وعشرين المزدوج قيل الصبان راية
الوعد معروب فانه اوسط الحج اي امثلها لتولد الحالية بالنية وسطا اي يجاذ وتوبة عوض الوقر تبين
الاصلي وقال انه وبهم عنه والضمير في توبة يوم عنى الدين وسر وقال الصبان تبين على واو الجد
ظلم الله درة والوجه بالفتح المنى مزيد العيد وا وش مرح روح اي الحجر الواحد به يا بدا الوقت
مزلفة الهاء والحرف بالحجا حجيرة الدنيا اي ثواب لذلك والحجيرة جنس الصبان الثاب توسط عدم
كاب الفوس قد ولو له قاله الخليل ذهاب الجنان مع الجنان مع وهير بعد الهاء الموعد عند المشترين
وحجابه معنى فزيام على نار فاتر فرج الاتقدى بالعاء على الفتح كذا الحج بتقدم روح اسواء وباسر وافي
معنى تحديه بالمآ وقال ليس من ظلم العرب فيذ شبه الكاف الى تعدو وتصيبها بالمؤنث حاله تهلك
اي بارا لوه دعان افتل في سبيل الله قيل لك قيل مرة ولله بعمله من الناس وقيد عبد والحجر
على يعني انما لي نفل الجهاد والقتيرة بعد الله عبد الله مهجر عن يرجان منع الحا الحجا اخضر قول
الاسود مع معاوية اي في الجلالة عثمان وذات الحزن الى قبر عن قبر الحلوى سنة ثان وعشرين
وقايلين راجعين فيه ان الموت في سبيل الله منزلة الشهيد فيه الجواب بيت انوا ابن حي بسلم

قال الله ياعلي يذاوم لك من علي سلم الله من الذين قتلوا السعيد اصحاب رسول الله صلى الله عليه
وسلم غزت عن ما سرى فجاءنا الى النبي صلى الله عليه وسلم فقال لو اعلمه عنا ما جاء بلون الفرس
والشعب فيت الله عزوا ابو سويد جلا الله اي اضاء ما تيلم الفتوحات الله عن جرام في سعير اي افترا
قال السويد بعم شهيد ده فيرز مزا العوز اي يجوت لم تمح بعد اي لفظه فاسقط من الكلام وقال
الداود ربه يريد سك عنكم فرق القتام بمدى الا ان يدفع معنى الدم بالدم المنح معنى الدبة
المحبوبة لا بعد قضا الحج واذا المستمرين نادوا واذا هم اي المنوه خاجزوا اي يجهدوا
فيان بكسر الفاء وفتح الميم قبيلتان بيت انت الا اصبع دميت وفي سبيل الله ما لقيت لفظة ما موصولة
معنى الذي اي الذي لقيته مصوب في سبيل الله وقد لقيت لوبيل المشعر فذا الوادي ان
الوليد بن الوليد بن المغيرة كان رجلا اي بصيرا في الحرب يلقب علي ساحر الطوق في مجاري
تريش وتوفي الوليد فرجع الوليد الى المدينة فمر بحرة بالا فتطعت اصبعه فاتلف وقد قيل لك
الدنيا بكتاب محاسبة النفس ان جعفر المقاتل مؤتة وما الناس بن رواحة فاقبل وقاتلا فاصبت
اصبعه فاتر فجد وهبل مؤتة بيت انت الا اصبع دميت وفي سبيل الله ما لقيت يا سبوع المخلي
فوق ذه اعلى من الموت قد تعلمت وما تمنيت فقد كنت تدعى تمنى لهذه ميت م وقد اختلف في
صدور من النبي صلى الله عليه وسلم قيل الميت الواحد ليس لمقدور وقيل الوجه ليس لمقدور وقيل
شرطه الشدة وقد اتبع يقدمنا بعض المؤرخ كوله تعالى فخان بالهوان وفخان بالهوان وقد ورد السيات
والمثلات انه ليس مؤمن الا وله الكل على مزيه وسمع من شيء باسمان الآتحى عزج عن الوان لم
نعم اوله اي يمزج مجاب بكسر السين الميا واه الا سراوي له من الله ورسوله ودود خلف
الله مكان الفواصح في الوجه الحجر بالتحريك وسطه او معظمه اوله الوعد الوعد الدعاء واحن حرج
نسبة المنى لكما من بني عامر بن صعصعة ليريش الا صبع في موضع جواب الشرط والمؤمنين
لما كاد الكذب اهوام وقد سلم وقد سلم عنه الحلان عثمان قيل سنة ثان وعشرين المزدوج قيل الصبان راية
جميع الانت واذ ذا الوجع نعم اوقد تقدم بيت الا لمن ما اي ما يصنعه الهوا الى النبي صلى الله عليه
وسلم يحدثا بين بني النسب قبيلة من الانصار مع الحديد بن عمنا ام الوجع نعم الا لمن
الهوا وبي اهم حارثين مراة قاف الساعي الام حارثه بن سراقة بن الحارث بن عدي بن مالك بن
عدي بن عامر بن عدي بن النجار الوتيج بفتح الجيم اخت بن النضير صعصعة بن زيد وجرام بن
عمر بن عدي بن عامر بن مالك بن النضير وبني الحي كرمت لبيه امراء فامرا المنافعه وهو الفتح
وقد اعلى الصواب سعيد عن قتادة وراه الترمذي كما الغضب عن عبد بن حميد عن روح بن عباده
عن سعيد عن قتادة عن انس ان النبي بنت الغضرات النبي صلى الله عليه وسلم وكان اخا حارثه اصيب
يوم بدر اصابه حبيب اصابه سهم غرب اي لا يعرف راميه فاذ سمع الرا واستجاب وهو معه
على الصدر للسهم وقيل موا لمكان اذا اتاه من بيت ابيه ذي وانتج اذا وباء فاصاب عين يزيد
ابن الاسود يوم ما يعاد الرا وبي الجاري بالله الوالد وبنيه الحجر الوالد وبنيه الحجر فاكتفاه وما وجد في
حايط لها فاذا الدبابي الذي بنا بسعيد الخدري اخا بني النجار سواء تاه في الجهان الطوطي فانه

كان لعاء امه وسات قاله في عهد عمر وكان خرابي سعيد جين في المجد عن عمر بن الخطاب ولا لسه
لسه منع اللام وكسر التاء وضم اللام وسلون التاء وجه عمار نرحم له عمر سمه الفار بالضم لو احاط
به وجه سيبنا الصحه وراجه الرجل بامه وقيل بعد سماه وعلى به واما اي اشاء وشاء وفي
لم يكن ولا لم يعد عنا شك بل قد فيرنا اي شيئا واما اي لو خالفها لما لم يكن هذا حسن بهم
لعلة الحرب الحجاز بالنا
الحمد بحث بارق السيوف لهوا ماخوذ من البرق وهو
السريع الماء وفي الاجر بن السيف ودخلت الكعبة صاحب التاج والمنبر الحاري بالحديث بالواقع
لعله الترجم وكانه اشار الى الحديث ابن عن بلوغه واستنظر معناها مما وعلى بلوغه فانه اذا بلغ لا
كلاف لبث لوقاره ولعنان فلم يكن ان الله اي بيننا لن نراعوا لن نراعوا الى وجد سبا الروع ضرب
الروع ورعا وحدا لعبر اي واي الحبري معقد يعقد اولا وثانيه واحد من جهة من جهة ابي الحجاج
وكان عام ثمانيه فعلت بثالث على مثل ذا كلفتني اطوف الى السرح اي الحاج الى نجد الحرس
بكسر الطاء لو رب بعد من العصاء نفا منصوب جزيرات او على الخبر وداء ابو دوز بالرحم اسم كان
وعد جبرا وا العصاء سوما بالتنوين الوقف والوصل وهو نجوا المثول كالوجع والحد عصيا بالنا وقيل
عصابه وعصبه الهجرة باب الفتح والكسر المقدود على المنوع المقدر على الاخيرة جلد والهوم
ويكرعن بن عباس اموات الثبات وفي في رواية المتاعي بالتاء الف واحد لا يحمل الموت السالم
كبيذه باب اخبار مثل المسلم قيلم برهان القاتل والمقتول في النار قال هذا من اسلاه
والمراد الخوف سحك اسم اي كنتما بالوجه والرحمان ما احسن عليه بحر الغدب على نصيبه
اي يرى في قول ميتا بين متوجين واحمه الفرات جلسا قد ثاب ياحاد كرم وكان اسلام ابان
بن الحبيب وجبير وهو الذي اجار عثمان يوم الحديبيه جبر بن الحبيب الرجل الحديبية على الاخبرة
اي الفتوح ولا ادري بن حبي ما رجع قال ان الدنيا بن مالك بن حبيبه الانصاري وعلمه موتوا قبل
موتكم الغايات قوله لجبيب ثبت فانك اس وقتل الغفات يوم لعبد شهيدا والذي خلد صفوان بن امية
وتمرس الفواقد يوسيد العباس بن عبادة قتله صفوان ابنا عقال بن سعيد العاصي موالان كما حاله
ابوه او سيد واحد والجمعا واذا اذا نولن اسم نصل معنى العجب وسلمه واما ادوي وحي بعد. تعالوا كوبه اذا
لم ينزل فالاصل فيه والجبي بالجبي بالبث الكسر فتحه والتاء الفاظ نصيبها بالسنا وبجرنا وفيه شاهد
على استعمال والنا شاذي تجم سد وب جاء راه الجزء لو ابر ساعان اثاث وبينه كتبه السود واحمر
وبأو وفي منع العباس بن عبد الله على الاول عشر الله على الاول شبهه بالاول وقد وسد على الموت من وضعه وعلى الثاني
شبهه بالعاني بوبر الجاهلي اي وسطوع في ترتيل وفيه عن عدل الى الحاجه وقد وعلى ذلك وروى
بترديك وطاء بمعنى الحمد من قد وم مثالا اي بنطوب جبل وبنا اسم عربي اوامر في وسا قد مع
اثاث تقدمه وهو الذي قد وم الاصلي بعض القات وقد كاد اضبطه اونوب بذا به قال الاصيل
ومعناه على بن اس الدوم اي كاس بن الدوم وهو بيذا او اوس من ربي بالرجاء وما قاله الحربي فيها انه
تغيبه الجبل وفي رواية البخاري باب تعرض جبير ابن مطعم بالالم ابن الرسل واخذ الحديث الاول في الصلاة
زائدة وفي رواية المستملي والصالة المسلمه قد الفاضي وهو وما عدم من تغيير الحديث الاول في الصلاة

هو بالاكثر الروايات بالالم وقيل بتالم بالسوق والالم وكان بالبدل من اللام كما قاله فرس نزل
وفي اذا فان قبول الذنب وتاوله بعضهم انه الصالح بن الرحم فنوك الصالح وحمل قد وجها
اي عبر وهو الاشد سمعا ووكب الحرف الذي قبلهم وفي بعضها اي كما في عمر وهو قاله
وهو كلت وكوبت وكبرت وقيل في قبل العبد في نوح الالم وواه الناس عن الحاري بالموت الا
الحمد الله فانه واه بالالم والصواب وانصالا السلم الربي واما الصالح بالسلم الاصالا
فلا الالم الا مفتوحا وقد وضبط العدوم الشديد والمخفيت خلاف اسكى وهذا الخلاف الماهو
بحديث الصالح وهذا الحديث عن ابن الاسرى وقيل الى الفقه مقدمه على الشاة الشاة ما
قسم له يتعب على اي سبب على بنا يب على الوصل فقد اذا وعدت عليه وقيمه به اكوم اسوقي
يحك سين الموت وهو على بنا يعم يعم قدوم في قبله اياك مدا بالاسم واما الوم
قد وداه ابوه وقد وم يقسم له رسول الله صلى الله عليه وسلم باب
سمع قاله ما جعل الترجمه حاله لجبيب ملحب على بنا والترجمه الى ان الحديث بالسمع قد وردا
لعلمه لجبير على شرطه العوق خبر الرؤا العوق بمعنى وصاحب الهم باسكان الدال وهو شير
الدال الذي موضعه تحت الهم وبتنوعا اهم الهم ان الفيرين عيل الاخر
بعيل الموت وهو على بنا يعم يعم قدوم في قبله اياك مدا بالاسم واما الوم
لوم ان الحديث على نوعين حق متى وموكت الصلى الفاضب والعلم على الوم واما
هو الصواب وفي نوعين على الاسلام والمبين موزون لو انت الحديث الذي ورد وصوابه لم اواه
قد لانت ما اهتدت ان الرؤا قد بنوا عليها ليس بترك بالا وانا وان الذي هم قد بنوا عليها
فاستقم ما دام وان يستغفر بعضهم وقيل ولو كان الحادي بعد عليها وقيل ان الرؤا
تزداد هم اوقد وهذا على بنا في الاول الفصر اما على ارادة موت الاول الى الحادي الثاني
واما على الاسم لو لم يعن الدين ولو لم يعن الدين وقيل ان بحد وقد نا تشير ان الدين وان تبين
وقد قيل ان هوا الرؤا في مدوده الى اسارة الجهاد وهو مع المعنى والوزن سلق زجين
اذا وان منتج الشيء باسمه من جبار اوم واسلام او جبير قاله الدارقطني ومنع الزوج على
الواحد الاثنين وهو بنا على الواحد اي على اي بلم ثلاثين وقد اختلف الصالح وهو ترجم فلان بالجبوت
على ان ليس ترجيا وانا مع جبيد اركبت به اهدا وهذا عنه غير الدال والهذا قد
اسك فلا عليل ٭ خبر الالم الثانيه قاله الاتريك ليس ترجم فلان وهذا كله على اجبه ضبو
اسد مرتو على الواحد والاثنين الجمع والمونث بلفظ واحد وجبر هي بوبث وكان
قوم انه ترجم فلان فخدت الموت للترجم والالف لمؤنث ومنع الالم وضم على بنى الجم
اي بجبيد جبيد على الجم في ثلاثة اعاريب الاسكان والضم والفتح وقد كاد اضبطه اونوب بذا به
بعد ايضا الحاج عليه اوابه لا كد اي هذا الرجل بالرجل على عليه ان يترك بالا ويدخل احو ٭ ما
الاوس خبر اخاه زيد بن زيد وما يجب منه وعن جاحد اخاه الظلم الاول الذي يا اخي على الا
اخرها والاحرى كم دوزن لا يدنا او الى الصرح للاستفهام والواو مفتوحه وبينه الحديث بين

الزناة كان على رؤوسهم الطير بالنصب اسم كان وعلى رؤوسهم الخبر اي ركان واحد صار كون
على رأسه طائر يريد صيده فلا يحل وبالرفع للحديث سيأتي الزناة خلف مخففة اللام اي فاسد
بعده فيهم وقام عنه بأركان يعلمه لم يزيد على المدينة شاعرة ولم يطم بريدا انه قال بكسر
ذلك واو افقد دخل على اخته ام حرام ثم قيل المعنى عليا من يموت النساء غير ذي محارم ولا ولا
كانت اختها ام حرام حالته اي الامتناع على ترك قتل الوحوش بعد الاحرام وله فانه قتل غير مؤمنة
ولم يهدها النبي صلى الله عليه وسلم فالمعنى في سبيل الله تعالى الوحش المدنيات اي كمت تحطب
اي من الحطب ليس يا عودة اقرأ لم وانه ذنب عودك مع عدو عدوك عكرمة اسلم فلم وتقلم من الكتم
المزارعة والخياط وطلب الرامحة من خالدة الاذان ان تعلن جوارا اي اصبا اقال فرجع منزل
لانه مشوب الجوار وليس كجيار وذا اسى ان داعس عني الاحول يسير
الذين اي سنوا الرجلين ولا تلم يوم الاربعاء ثم عبيضه نافعيات انا نبيه سعوا الذين
سعوهم الذين رأى العسعوس تغتير وعيدا بما يا بصر ما رمى الرجل
والفاجر لغة واو واياء ايدوه وتاء وياء عين على الدور والتاجر على الاوزان جمع الامام العدالة
وعلى الثاني يعب على الحد واستبدل الجاري الرجم من قوله اليوم اليوم الخيل معقود بنواصيها
الخير الى يوم القيمة الاجور والمغنم عاملة لن الخير والوحي سيد الحدود اي بعد الاجور والمغنم
وهذا ليس شيئا ما نالت اجرا وغنيمة وانا وصحبي اداوي في سبيل الله يريد بالعمل
الصدقة الوقف ما شقيم ورسوله وبدا في يوانب الذل الخزي
بضم الذال وفتح الخاء المعجمة على المصدر وفتح اللام والكسر الهوان عبيد الصلصلة الناقوس
ودلو الثاني الدهو وي وقد سمي بذلك الخوف ذنبه فقيل سخرني فلما كان به يلحقه الوعيد قال
الجاري وقد نصم بلغا المكبي قيل ولا وجه له والمعروف الاول وقد صاحب مواه الزنات
هو علم مصنوع صاحب كذا بين الجاري وذلك لحداه ان يعبد عن الوادي وقيل ماء له سعدن
الجرا وهبل البلادري على الواقدي انه الحلبت تقدم الخاء المهملة بانه فانكما لقي سرعة وقيل الحب
ثنوب غمر بالضم الجهلة على المشهور وقد الناقع الجاري المارق بالمجيء والرجوع عليه قال
صاحب الطالع ان ذي بعد اذاه وبيته وقد ابن جبيه في وراوه احدا الا بالجهاد ومعصيته اي عصر
كسوبه وقيل اي اعيرها الا الشوم بالضم وقد تكسف فصيرها والا ايمان كان ما يكرم وتعاد ذلك
مثل يوم الثلاث وتخصيصه لانه لما انطبل مذهب العربية الطيل مرى فانا ما سلكهم في ما
يخرجه سكاكا او اسواء يلوهما او دنوس يخرج اوتاكا وقيل ودنيا وحديث اي مرح الميل بحيث
اهو سوى الصريح في باب شرب الناس والدواب ساق الدواب وعقيل بفتح الغين نفس
جمل ملك اي تلوثه عن غير ما اصواء وقد ذلك اللون بالوحل شبه حرس الرأس المجهد وفتح الذال
المثناة تحت اي قد فتحه فلقد مرتجز لونه قال الخليل الشبه ما يعرض عليها من الالوان ولذا الواو
في الجبن الفاء عطف على عقاه وقف الجبن اي الاطلاقات قال تعالى واذا اطلقتم فاصطادوا
وتقوا قوب طعن تعالى لعطوا جارا بعض سطوعه كان الصلب تحنيون الفول وبنيه

يستحون ان وحدناه لغيرا اي جبرا وان في قوله الاجبة مزيدة والمعنى الا وعند الصبري
هذه من المسئله يوم خيرا بها مع سبعه فان الاسعاف مورثي الجارات وعند المطلب كاسا في
الشرع به لبيرا بعد ضمان ان يرب وان يكون لو نوعا مزيدة واو الماء كقوله مثالا في الوحوك
ربك من كلما الى انا فيها الا النبي الذب كان بعضهم رؤيه بالنصب لعجوز مرتفع الشعر
وعين نبيه ماسوس في انواله العزو الجبل منزله الرباب المنوس سرور ثوب
المؤنس العوكي المشهور هم العيس في الماء اسما شرعيكم الرأي وتشديد التاء وقاف رأس عروب
المؤنس ركبته غيرا وفي ياء وصيغة ما سمال الرأي بعنب اتاكيبر عليه سرح والواء والياء
مثل عيد الاء ميرا لما بيا عروان وقال المؤنس الذي لا سرح عليه مغربي قطعت بكسر القاف
اي يطول السرح تقارب لفظا الجاري بالجيم اي الجلي فرس الجاري اي الجري معه السبق
باسكان التاء مصدر الغضب ان يسمن تحريكي حتى موت قد ذهب لحمه وحتى تموت الاسبا اهلا
الجبل جوزوق تعظيم اي قيله من الاعضاء القصوا منع اللام والمد وتبديل بضم القاف و
المقطوعة طرف الاذن وذلك ان اذن النبي صلى الله عليه وسلم ذلك على الرأس اما سيبت ذلك لاذات
غاية به الجريح والمعرض عنه وقيل القصوا الى اي تلاطم من ابي جريد وجاهر عليها بالجاهلية ولم
العصا قال بوعيبه و لو يأس وغير بيت لبيب لو اوتيا قال في الحديث صبري الا ان الفتن المشهور
الاولى ما هلك اي لخرجت وسبق عمود منع الفات المبدل حتى يأتي خرج على حرف بيت الاسبا
ذلك ان ابي عبيد سنان الى ان يلقى ذا النبي جلا سوعان الجن بالجيم لك وابلهم وضبط بفتح
السين وضمه شنقة منه فات وآذاها بهم متوحات وفي يوم شنت قرطبة رون بن فلان سعيد
نسات زوج معاوية بن ابي سفيان واسقط الجاري من اسناد بذا الهدية الجن من قد اشد
اي اجاب الجواري والحوالة قاله ابو سعود الله سبيل الله لاحد قول من قبلها وانا واحدا انهم
وحديثهم اسم خوف لحان سبق الله سبيل الله اي الجن يوم الاربعاء بعد بدين الوده وانا
وكانت تحت عباده سعيدي فقد محتوى ان يدون بلدتهم كم تروها ارى حدم جمع حدمه الخلخيل والبرد
جمع ساق سنوات بضم الفات لعبدا ثاني علالا وشوان لا ويلا نصب الصوب لعبدا لن يتركه تغيير
عقد واوله بضم لعبدا الحاروروا بعضهم بضم الجاعله وانا عبيا والفتح عبدا ما بالجبر بعد ذلك
القرب و تؤنثا لشدة العدو والوثب وروى في المشرب على ابدا والخلبة بوضم القاف سوالم
بضم السين ما موقوف لبيا عليه رابي الموط جبر الجبر مؤنثا وعن في رأس الهم اسط بفتح
السين تزمر مكدم اي الواي على علاي على يوم بيا سنا لسنه ذوق وازدوه وروى المستولي الجاري
قال ابو عبيد الله تزمر عبيد قال الفاعلي وهو غير معروف في اللغة الرمم بضم الراء اكل المتعفن
بات معود بضم الميم وفتح الميم وضم الواو المشدده عبدا في الله سجف ورود العتل الجبل اي الجبل
ظهورهم موكب سلمه الكتاب ركب مه ورقت اذ الجلب وفي سقم تسرى فتح العين تبدد لغيره
وسؤال صاحب الزمر اسعى الجن الاعراب الشرى بعض شعر لوجه قال بن الشيب
الى بعد على وجهه والنبل اي عطوني لبيه ثوابا وقال غيا لنا وكنا وقد منعهم الثاني ذا اليك

اصابته المنوك ثلاثا تنقش بالقات اي فلا خرجت بالمناش بقال نقشت الشوك اي استخرجته قال
ابن قتيبه وسمعت من يروم بالعين يدل انما هي لما يرمي مثال نصب الرجل واهضبته اذا رميت
عنه وما يحولني من ذكر الشوك اشعث لم يمه بدا الدهاد الجلوس بجاجل يحاجه اي يلدو ولعله
مصحوف وصفه للمحبور ولد المعبر بن ولد المعبر بن ولد المعبر بن الطعام الجلوس بجاجل يحاجه اي يلدو ولعله
اشارة الى اسلمها الذي قد هدانا الى ما نريد فيه وقيل يريد سكان المدينه يريد المنافقين الاعمار وقول على
المدينه لان الاعمار ترت بعدي عند الحاجة بارك فانه جاعا ومدعا ان الطعام الذي كان لديه مسوق
الهوا منع الهوا وكسر الواو اكبرا ملاكين شطرا ملاكا اي الى طرفه لعبيدا ما يوا عليه من الطعام ط
ثلاثي يرد ومنع الدين في البدن عامله عليه مبيت الحل ملاكه يرتع وانما ورى كذا ما عاجل
وطوطوه منعت بالضم والضم دلا الطوحه وقد منع الله السعد رسنى يمك ولا يذكر الهوى
ع سعد وقيل فلان قد ولد ولد رامت الطاهر اي كانت واليم والهزل الترم لا سرى بها وتهزمت
ترت بان الحزن علي ما ونم واليم علي يا نوم وطط الدين تخبرن ثقله متحبى مع القاتر شيا ما اجل
وجه كما شرى الى الطيق وانت شرط فيه اهلا ولا اهلا ولا اهلا ولا اهلا نعت للاهل فيقد
نعر يقبلون انه نعت لهما وانما في شوهما ابا الخبيب الطعام المجتمع الواو الخلط والسوق فيه
عجم وضع الخاء قد الدكيوا والشيك تحوي الخوبه الحاجة المهلة اي يبرك له حولسام العبير ريحه
بل معروف وترتوى لا يعصيكم ناه الساعي سلف بصوبهم وصلاتهم وعاياهم ووجهه الشك
اصمنا اسلف اعلاها فلا تاويه من الفلق الدنيا وصدا صحابهم يا ينظهم مولبه عجمها اجم
واحد اوتلك اعالهم واجيد ما يهم النيام خبر اصاتم الرمز الجاهد من الناس واحد ولا يلتفت
وتوبيخ القتاب يا ابنا لنا نهبه قيل يريح الحديث من خوف الشاه
شي وانا بنه ضدها والمتحرم له تولهما اجرا احد اجرا فلان يدحول عنده وعنا فاوتى
اليه نبات الناس حرق السفهد والاحمد لما دخل فاطمه عند ابيها ثم قال رسول الله صلى الله عليه
وسلم رحل احمد فرمان وهو بنا اعداد المنافقين وكان يذهب يوم العيد نبي الفاطم وقاتل
وبالله شاده وافاده فنحن قدوت اي سمعه شاذة وتحول الى سمعه شاذة وتحول الى ما مضوه
ملك من فرحها وجاها ولذا الفاه الفاه اي اصوت قصده بانه ما شي شيا الا الله عليه وقيل ما مضوه
كره وقيل الفاه مرتبة اي الهوم لم تلدت سهم والفاه مرتبة اي مختلط سهم اصلا اجرا اسامه
اي ما اعتنى الا انه الخبيث استنكاره وان سلموا او سخروا حتما على ربي ملوى منتهى وبايه
طوله وتبرجه بزينه قلت يا ابي الذكر في الدواء وقال لدخول شدة وهو وانا احسم اولم فاذا
نهج اي بهر اشاء الساعه ومودة وبما سدو الذي زاده وحسنه من الاشكال من الحديث وقد كان
الخطيب كالحب النقول ترى قد الحديث الى قوله وقال في سعيد بن علام النبي على اسعد وحلها
بعيده اي الحديث مع كلام زن سعود قد مرد اذ لذلك منعه لا على موسى لا مصاوى تحاولون الخطاء
وفي اسلم اوصيتي اسامة فيه لا قد الحول من كلام الحديث قال اسامة اذ ابت الرعاة الى الحول والمصدر
سرق في الزناه وانا فاك اي تمرى انه عند الصدر وما وسلك القتاب مرعب بالعمر على الينا الله

الصغير المحبور بن الفضيل منع الخبر انه عسله الملائكه جرح حجا واي زل اسيد منهم اولا معتبر
حرى منعنا قال اسولينا في بعض الفتح اسعتنا ومنه الترب منهم من لمست الطهر في طرائه
اي اقط الناس وجد الاجر ثم يطهر صاعدا الكيوم بالمسك لم يوجد مثله ولا يجرو والنهر اي تغير
قارب والحب الثوب والمرزبة الهلم لقد به لب فلذلك عدما الى جنبهم وفي منا عاما
عليه وكانوا ورد ذلك ان المنافا ارى لحم لم تحط فيه رفع لم تفترى وروى نوس لا واحدا اي
يتسر يتبره اشرف اي ظهرها وابعيته منع الوا كعنيت الحبا اسول اي الذنب والتاب والتاظ
ذلك عشر عزاة وتاصر الوجود لعبد الله وما ء في شيه بالمنافات خلا وانا بن كيبه فقال له النبي صلى
الله عليه وسلم انك اسيد الرجا ونعم بعد ذلك من عرض فطيب يكن لي ندماء فلم تزله مثال الفتى
الترس تمنا لا يعرف الخطاب لا تحدثان منع الدالة على ما ابك رسول الله صلى الله عليه وسلم منوك
مشكلة الدالة وحلا سعد سعد تولم ام ذاك اثوا اي خبر فدمع انه فتك لا يبرح ما فعل
عليها في سعده والتنديد من الحي على علمه وسلم وعاد او اعيته سبحانه وقيل لا فاذا اوامر لمنا
يا علمه وقد ان الاوفاق الحي انكله الشدة بتلك يا امرى عنه وصارت علاه على امرى
فكان قال ام موسيا عندك يوم يعاني منع الما والا فيرى حله مشهودا ربنه حروب الاوت
والخروج بالمدينه وسبق الاهدب يا ابي ملاه العبد وكان يوم عبد منصب عبد حبرا سمو
منكوب وكبر وضعه على الجبيه وخبرا بعد وروى وما عبد لم تراعوا بريب لخاعوا والعبر مثلهم
بهذه الحلم كما نصع لم موضع لا وعاد ان تقدير الحل جوت فتراعوا الملاء منع الجوع
عليا منصبة في الدنى وحلمن الجبر لم سوى لم ليتنا استنل الهزم والملاء وكحيل وضع الحدد وقيل
ضرب ثم اما من الاهل قال ثوب الا بك حاد افتراء والانك بالله وضع الموت والرضاع وما
واحد اجهله قيل وهو من بلاد ظلام ابن يطول ولعدد بنته اعلى وقيل المدبر ذي فضل وجمع
العصاء عصا اماميه وفي المنوك حمو واحده الحمو واذا عنده اعراء بعد اسمه عوزب ان
الهارث ذلم الجاذي في المعارك اخرط سيفه حروه من يحب صحا اي يحرو ابن عبد وهو
نصب على المصدر وشام السيف اي اغمده وقيل سله وتطرابه من يحب اصحاب نوس لا اعتداد
وكان اعنى الاعراء اضرت فاسم في الملفظ الجودة السيف نها موذ الحاسر الذي بعد الجهور
على جهود اي من لمنا تمولون حاسر بن الشيدا وكان اصبهلي جبر معبد اربعا واخبر معبدا
معقورا ابدا من مرو واحد الخبر وروى الصب على الخاذ على جهود اخبر المنعا لا يوتد بعد
زيد ابا اليم اشد في عبدك ودعك ولا يوتى بعد اليم اي اسالك اي اسالك الخاذ وعدك
واتاه بالمنا وقد ذلك اليم ان ما لا بعد بعد اشلم لا سد فيما ما ان اخذ وعوده على الشيخ
اقاتلن ان اشتر منيرم الله حسبك اي حسبك وبتلك لسان الجاه ثم وعوده وابنه كذاك
ساعد ذلك وكره وهو من سنا عند ذلك وغضبه وهو الاشهر فمن رضه حمله فانه لا فصلك وفي اسلم
فظل الحديث بالي من سنا عند ذلك الحجب الحجب اي ذات الرعاة الى الحول المحبور والمصدر
سرق في الزناه وانا فاك اي تمرى انه عند الصدر وما وسلك القتاب مرعب بالعمر على الينا الله

الصغير

عن ابن عباس لقوله تعالى من قبل ومن بعد باب الهزيمة الحرب بحا مهملة
وزاء معجمة ساكنة وروي بالجيم والراء المنونتين وحاء مهملة الباب مفرد لانه شكل الواو وهزيما
بعض النسخ وفي بعضها شدوا بواو الوجه لا مع الفتح وفيه او ابو بكر عن ابو الله بن عمر ثم ذكر واو الحجاج
ثم بيان حديث وسكوت نقل بدا بسم خيبا عنهم الحرب الخطاب الغنى والفيء تفسير الى قبل من
الحرب سيالم بن عبد الله بن عمر الخراج الغنى وبيوتهم ليأتيا بالمعرض قد اوجبوا اي المغنم والرجم لا نسيم
بالعالم الصالح وقولهم الحكم الثانية لانه قال قد اخبرنا بانهن المغنم الاولين اعان عن عمر
اسروى الفرا الفرا امسكه فيه لهجه اي فرغ فقال اليهود اي عند نزول عيسى ترجم عليه
الصلاة والسلام ويقول اليهود مع الدجال خمور تقتل عنه منوحه وغيرهم سكه ولم يهدر
من اثر ابو الماء فلا ماء الغات منع الميم وتشديد النون واحد الجمع وهو الترس الحطرة بفتح
الميم واسكان الطاء الذي يجعل به القران وموجد منك رجل عند الله ونعم الحرس الحرس عليه وعيون
فوقفا وسنه طرفيك العداء اصبرت حسنا عليه حتى خصت اراد بذلك عوض وجوهم ووراء
بفتح مشدد بدا الفرا الكثير قد الموت بفتح الذال المعجمة وسكون اللام ثم الواف وهو التغير
الانف وقيس باس الذات لا ستوا في الموت الانت والا موت حتى انف اي الكبر وفي الفتنات
وكذا رواه المتوارثات حي شاب ولعنا موهم حتى مت كبرا فقا تحل خيبت وحف لا سالم معه
شلد وروي خيانا نهم حسرا بفتح الحاء المهملة وتشديد السين المهملة حاسر الذي لا درع له بواثرت
مجرد والقطعة لانه غير مضروب لكاد مسلم لهم اي من جنس جماعتهم او الوسا استقد لهم
اي الاوتر في الوشي بفتح الواو الوشي استمر وفي الصحيح ابيه بواو فاء فلن اع تخلف قبله النبي صلى الله عليه
وسلم بيد سعد بن احمد عبد بن والقلب البر قبل ان يطوبا بسم دعوى الهوا
والمعارك يريد لزوم الدعوى قبل الصلاة واحاديث كان عن عرفان عن عرفة اعان النبي
صلى الله عليه وسلم بن الصطلان عند قدوم الخارجي كتاب الفتن وكانه ترك اراد خالد بن الهلاك
جلد على اي بلغهم الدعوى قد الرجم في الصبر في الصبر الى الحكام سنقسمت لعرى منع الحاكم وكرة وحدث
ان الحق عنهما قال الشامي ان اعقاد الحكام سنقسمت لعرى منع الحاكم وكرة وحدث
بركل سبق اراد الكتاب وزاد فيها بذلك علينا الا والله الله عليه اي عليه سوء وضيا الحرى على
وسلكا بفتح الفرا وكسر الفرا المؤدة والهيئة بالسكان الفرا بالسكان الفرا واحدة اي جمع ملك من
حمرا المغم متقدى وقيل وهما فخرجوا سالجهم في سحاء والمتوارثا جمع بكل وهو الترس الذي
محلون فيه وسلوك محمد والخيس الموم والعصب والمراد الخيل والاسيرة اي اسيرة اهله من الا
الانسان لا من ذي بني في اهله وراء وفيه السيرا في شرح سلوبه بالهمزة من الا تمدى
سرقة واصحاب الحديث اصبغوا الصوفة حتى لا سبق فوزن تبوك اي يسبقه تسع وثلاثا
يوم من رجب واستعملت فيها بالمدينة فهلي لنسلم بعض الم سنده اي الظهر لنبا بعد الله لنا
لنبا هوا اسبه عدو مع اي لمبدد و اوسوقد دم حتى لك الاحديد بفتح الحاء اي لنتم ثلاثا ولا ثلاثا

حما بما رس الاسود وتانع من عبد فوتا ما بما رنا فاسلم وحسن اسلامه فلا معنى لا طاعة بالمعنى
الفتح الامام جنه نعم لقيم اي وتابه وحصر قال بن رأيا ظاهر بفتح حاء وقد استعملت معنى ايام
لقوله تعالى وكان وارم مثل اي وعليه قال الجلب الحاجة وأن لم يعرض بعوى فهم
قبل انه شرق من الميل وهو الملك الذي حدثه قوله وحكمه كان عليه بن لذا الرواية وحذا بعد
طرفه فان عليه سه وزرا وكانه حذف في الرواية المشهور لذا قد ما تقدم عليه رجلا مولا
خيب اليا كالا اراده معنى اراد الحرب لنفيط الرشد لا عجبا الاطيبة وقيل الحسن
حرفا في او معتبر واذا الملك في نسبه في مما ان رجلا فيما يريد ان من عوى ليه ان استقدم فيما
فقد بنى حي سالم من بنيه مع فلم فيه لك عليه ابن الشاسه والملك ان لا عجبت ان اي يعوت
ذلك عند ثياب العجاج ما عبر بن الدما اي ما يبقى وقيل ما معنى وهو من الاعتداء والصواب ما قال
قالت ما تالك منوحه وغيرهن يجهى منع وتسلى العبير بلوت طالما لنعيب لجمى بيرد سرح
ما بقى من الدنيا ما بقى من العبير منه مضوع وفي قدر كتب اليه عبد اهم بن لنا اوبنو نعوام ازرق
اهم منع ان وكرة اتمام العبير لسوق عبير مجى وروى اهوى فتار طهرت مثاب اعترت الوحل جملا
يركب فتار اي يجلوس وعده قد العبير بذا قضايا حس برديج الجمل واستظهرت ملا
للدا وروي تولد ان تاه الغنم على حبه الركض عرب من السير الجليل مع حبيله من الجماله
قلت لرفع العنود بالرفع منصوبا وجر مضموما وجر مضموما وروى بعد واو الواو اي نفر
حمل بن فرس قال ان الجنيدي وقد على الجاهدين والذين من الصالح وقال انا بقدرت به على بعض من
غير ان سعد وقيل الجاهدين ما وبدبه وموج صاحبه الحوله منع القاتل على ركاب الابل وهو الوثي
الجاني العريف اي الموالف اي الموالف وحدث الحتوى الفا في المستملي الحكم تنصر اي الصم الاعلام الوثي
والفا بالفرجه والحجا ان قيس بن سعد وكان صاحب لوا النبي صلى الله عليه وسلم اراد
الحج فرجل بو بلغهم الشدة اي مجيئهم تنصر وكان اي عرم وهو منتظر بن حديث ذكر الخارجي
ما تولى تحيته وترك بيشه فاعتل على خبر من الناس حتى جاء بعض الناس بعرض تفسير وظلت
له دعوا بحبيبه وتنبه الحديث فرجل احد شق راسه فتام فلا اله تنقل بعرم منظر قيس وقد يمل
احد شق راسه فاذا بعرم قد تقدد فاتا بي ع ام رجل سبب الحجر انا اختصر الخارجي لانه قال
قيس بسنده انا موسى قبل قيس وابا الله قيس بن قيس كتابا به فذكر من الحديث ما وسرطه من اتخاذ الفرا
الخارجي عليه وذكر الهيئة وقد اسنده الاصحاب عليه سحرجه وذكر الحديث كيف كان جاء فرجا بحر
انكم ترب الفرات او السنه فانه على اسم عليه وسلم ان يخلو بالمال لبيان كيف من ما اتاك الفيله
صالح خزان لا يعن عنهن ما تبع لاسعد سعيد وما عادات الارض ولقد دعا سيرة اسعد الله
عليه وسلم اي وما رسول بنا شيا يعلم ما ادرك منه بكم وانتم تنقلونها اي يستحقونها هو ليلة
فانتم عليهم عبيد تلك البيوت والنظر اخرجت ترابها اي يسنه تسع وثلاثا
وسلوا نوع مثيلا ورسول عليه ازارا فكر الفرات قيس بن كثار بآجوحه منوحه ملكتم
مثاب لك الفتنة الوكيه في كما والسوق فيوق الفتح المنقوا والمنبر والارض اوفرها وسرنا

قال الداودي ثنا وانما محفوظ لانه كان من المخصه ولكن قد ابيح بما الشرب سائلة المخصه
عند اهل السوق فلو اقتنا ارادم ما ساذا وكذا ملكم اي اي شاء مسير لعلمه الاملاك على
المواعيد وقد اخذه عمر بن ابي سرح رسول الله صلى الله عليه وسلم من اهل الجزيرة الجزيرة من تحرير
استقبلا ظهورها ليعلى المسلمين عليه ويحل ارادهم فاخذ منهم ثلثه من الخيل بما اليه الاوقاف
والوقاف انه موقوفا والاصح الاول للنبي قطيعه ولا يحل ولا يحل وانكح قطايب وقطعت وبعض الرجل على
دابته بما موقوف الترجه بالبدن يدخل فيه الاعتدا بالرطب وبين بما
بالمعاصا قال ابن عمر اقدد وكذلك روى عن عمر بن عبد الله عن نافع عن ابن عمر عن النبي صلى
الله عليه وسلم كذا اذا وقع هذا مصدر الباب وثانيه من تغيير المساح وانما موضعه بعد حديث مالك عن
نافع عن ابن عمر لم يتوبه وكذلك روى عن عمر بن عبد الله عن نافع وانما احتاج الى ذكر من المتابعه
لان بعضهم رايه في الحديث فخافه ان يتاوله الحديث والا لاحتمله وجعله من لفظ النبي صلى الله عليه وسلم ولم يمنع
الاجادب ان يحدثه ولانا ولانا ناحد وتوحما سوى ان يرطا ترى ثانيه يدا الضرع بيده ثم فان
اسبح بحرم الدين لم تصلي على ذلك الوجه الصحيح ضرا انا اي سيد اي يعلى لوصل الحبوب والدرب اي سوقهم
الارض وقيل في ات الحمار الذي نعمه ما في الوحدة فاذ السنا مرض منكم منع الوادي وكبرا والكبر بعضهم
الكبر قيل معناه الميل بعضه منع الموت اي مرضه ومنهم وكيل الشاة مرض ثم ان ابا سلمه موعدي
منحوب وثبق بحمد الا مجاري اسم قبيلة الكبر وقيل له بكاب الحاري عن عبد المجيد ثم تجزيه
وقيه بنو لان من وتر الجنة ولحد اوتا والقوس ولا ذي الاظفاف فاذ سالك بالوطا الرثا
الحديث انا لكن من ليل بهم مرعوك انه لا يحل وهذا مخالف لتبويب الحاري وهذا مخالف لتبويب الحاري انها من احد
الاجراس الى خلق لها وفيه قول الله تعالى انه من اهل ان تحتق لا تاء ما بعث الاخبار فلسلت الوثاب
سمع يقيها بعضها اخبرني حسن بن محمد بن الحنفيه انه رواه من النبي صلى الله عليه وسلم
وليد استقبل سنتين بذا الاسنا ومولد اي اسامة وصحاه عائش محمد بن عبد الله وبين
المدينه اسامة عليه الا المخصه المراة الوضوح وعن المراة مثالا لرجال مؤذه العباس تشبه
الوثن المسلك بما خيل عرب او لمثير الثياب كذا وصوابه الى العرب لمثل بحذف الثاني
الخيل الذي يتصرب اطراف الدواب اي كنت مطعما به قرشي اي مما نا اليهم والشرب
سنم وقيل للذي في الموم ملعق وعن امرت عن الناس انما اطلب عليه ذلك ما اسمه
نسلمه فلم لانه لا اطرا انكار علامات نابيه وكذا رايه لا يرحل قول النبي صلى الله عليه وسلم
لك مدقه او عوبه او اذا وعدني فاعدد وانا بعدي وانا بعدي من الله عليه وسلم لانه كان ثنا ما
ولم تنق بكليه بقي له اراده كان في الحاب بهم اوجبهم رسول الله صلى الله عليه وسلم انما اطاع
ثم به فوتوم بذلك الحجر جاء من هذا وحسن هذا الثاني فاطع باربعة ودوام اذا هم تقلب بن
كبد والمدايم من كل شاة ما يخ سوق لله تعالى ما يخ سوق لله تعالى الله به تجاه ما يعلم سجدة الجاهد
لما يبقى بعد وسبعه وما يدرك اهل الدين لان قد اطلع على اهل عدوه فاذا اطلعوا انا مثلهم

قد عذرت لم معنى يدرك ملك وانا لله للترجي والله محمود الله النبي صلى الله عليه وسلم وقوله الحواء من
المشكل ما لا يعلمه مطلقه وهو خلاف هذا المرتع قتيل غير مرتع لا استثناء الى الفاضح وتدرى اي الى
الوجاب وقد اخذه عمر بن ابي سرح وضعيف لا يعلم الحمار ذي ساق ما المستقل بن عبد بن عبد الله بن قابل
يحس المسلك به تهانوا قيل في وخطاب الوام وتشرب ان ابا والا الموم حصلت لهم حالة عذرت لم
يا نوم بن الحسابة وانا بلوا الان عذرتم ثوب لجنه آن وقعت سهم وقد اتاه الثانية واذا الحبيب
اي يطوف لباسه وطار والا فاذا ضطاع ولذلك قال ابن عبد المطلب وابنه عبد الله ترا تجيع اقرا
وكبرا اذا اتيل من الارض المنع لا يحل لحمار والكسر لمدبرهم اقدد بعض الحاجة واسكان الدال المهي اي اسمي
واسئل يتبوان بني لبنوف بنا ابيه بن اقدد وانوم بلا والوسم الميات ما تبع ثم سلم ثم
اي اذا الم يوصل الى بيت الا لا تلم ذلك او لا تعتمد وان بالقتل مع القدر في ترك ذلك خمسا من
الاجادب ان يحدثه ولانا ولانا ناحد وتوحما سوى ان يرطا ترى ثانيه يدا الضرع بيده ثم فان
اسبح بحرم الدين لم تصلي على ذلك الوجه الصحيح ضرا انا اي سيد اي يعلى لوصل الحبوب والدرب اي سوقهم
الارض وقيل في ات الحمار الذي نعمه ما في الوحدة فاذ السنا مرض منكم منع الوادي وكبرا والكبر بعضهم
الكبر قيل معناه الميل بعضه منع الموت اي مرضه ومنهم وكيل الشاة مرض ثم ان ابا سلمه موعدي
منحوب وثبق بحمد الا مجاري اسم قبيلة الكبر وقيل له بكاب الحاري عن عبد المجيد ثم تجزيه
وقيه بنو لان من وتر الجنة ولحد اوتا والقوس ولا ذي الاظفاف فاذ سالك بالوطا الرثا
الحديث انا لكن من ليل بهم مرعوك انه لا يحل وهذا مخالف لتبويب الحاري وهذا مخالف لتبويب الحاري انها من احد
الاجراس الى خلق لها وفيه قول الله تعالى انه من اهل ان تحتق لا تاء ما بعث الاخبار فلسلت الوثاب
سمع يقيها بعضها اخبرني حسن بن محمد بن الحنفيه انه رواه من النبي صلى الله عليه وسلم
وليد استقبل سنتين بذا الاسنا ومولد اي اسامة وصحاه عائش محمد بن عبد الله وبين
المدينه اسامة عليه الا المخصه المراة الوضوح وعن المراة مثالا لرجال مؤذه العباس تشبه
الوثن المسلك بما خيل عرب او لمثير الثياب كذا وصوابه الى العرب لمثل بحذف الثاني
الخيل الذي يتصرب اطراف الدواب اي كنت مطعما به قرشي اي مما نا اليهم والشرب
سنم وقيل للذي في الموم ملعق وعن امرت عن الناس انما اطلب عليه ذلك ما اسمه
نسلمه فلم لانه لا اطرا انكار علامات نابيه وكذا رايه لا يرحل قول النبي صلى الله عليه وسلم
لك مدقه او عوبه او اذا وعدني فاعدد وانا بعدي وانا بعدي من الله عليه وسلم لانه كان ثنا ما
ولم تنق بكليه بقي له اراده كان في الحاب بهم اوجبهم رسول الله صلى الله عليه وسلم انما اطاع
ثم به فوتوم بذلك الحجر جاء من هذا وحسن هذا الثاني فاطع باربعة ودوام اذا هم تقلب بن
كبد والمدايم من كل شاة ما يخ سوق لله تعالى ما يخ سوق لله تعالى الله به تجاه ما يعلم سجدة الجاهد
لما يبقى بعد وسبعه وما يدرك اهل الدين لان قد اطلع على اهل عدوه فاذا اطلعوا انا مثلهم

بذال ابي الثلاثة كلها ان ثلاث ثلاث بالثاء مثلثة بعضي اخفض عوجه دار وسناع وتراك الاسود العدد
اسم امرئ امرئي وهذا اما يجمع لوقاء مثاء اما بالراء اما بالنصب وقاف الدال ودوكي هذا ياجر بالجيم والصحيح
لهم هي كمن وعن ومنايا والتي جرا فوت ياجوج ومأجوج بجيم مثلثة ياجوج ابي آدمليك له رجل يماء الحرب خدعه سلمة الدال
بالمنع والكسر مع اسكان الدال والهمع مع فتحه والجمع فتح الهاء واسكان الدال لا ما منعني اسرا بالمنع
واحدة فتح الهاء الصحيح وهي بعض الهامات وقد يلي الهامة الشرج الى هذه الشرج الى هذه عليه وسلم وقد يعني الامير
وهو الذي الفتوان الكرم في الحرب اسم من الفتوة الاحراب قاعت بعض من مسعود اخذ بن مزوض فخطات
قال الشافعي رحمه الله تعالى بعثاء وكسرى عبد بالعراق ولا يتصر عبد بالشام في الشام وسبب الخيبان
فيها كانت تأتي الشام والعراق كبير الفجان في الكبائر فلما اسلم اخواتها انطلاع سرعم ابها فاتهم
بالاسلام صلاة صلى الله عليه وسلم كسرى كسرى كما ابصر عبد بابعد زيا فلما صرع وعليكم عليه ملك شهر
عبد بالشام وكسرى الفوان والجبن ذو مثالا بتشديد الموت الى آذرسا الفتنة والفتنا والمنتن عليا
يعم ان يكون مزيد الواو واما الملك بالجيم الحرب واهل وهم من ولد يعم ان لم يجز عليهم ان لم يجز عليهما
بالمنع على الوجوه الفطر بالسكان الفاء المفتوحة وروي فتح الفاء وتشديد الطاء مؤمل يريد به الهزيمة
والهفاء هم يريد شيئا عظيم وهم تملي الاوض مع رايت الهنا اي ساء الشر كسرى يبدأن بالسر المعجمة
والفوان كسرى شيرة سد الجبل مرة ان امر كرى الجبل وبذ وابراء ابه ورسنه وبن بالسين المهملة اي يكون
بدت حلاجلها بذ فوت واسوتهن هي سان وعنيط رمز الواو على يعني ابن الواو اذا انضمت جاز منها
وفيه جواز النظر الى سوق الشرات لمهلا جاء الشوم الشوق الذنب مصب على اعنوا فاهلك فمن
نسم فقال كذبت عدو الله انما قاله لمدح نبي الله صلى الله عليه وسلم لانه المؤلف انما بالمنع يريد
العصاب من يك ياسوف اي يوم الشرح المرب مجالد بوبد وما سجد ولبيا القوم ملك منع الهم اهمد
جدعوا انوفهم وشنوا اطرافهم وقال ذهب سرعه اه اسرع بمعنى اهم يا هم بالاعفاء الفسه الذي لا يرد على
فاعلوا ولم يسوفوا بوبد لا يعد عدوى وقد ولا تنادا اليه يوم بدر اهل جبل سنى على اهم وحذف حرب
قدما بوبد صيامهم اي على حرب بدر وايام الجبل طوت حتى مرت خلفيا اهالي الفتاح الموت
ذوات الدد واحد الدد الكبير الالم وقيل يعني خطات وتراك قيلنا من العرب واليوم اهم
الوهم اي يوم هلاك الايام من يوم اهم واهم وهو الذي رجع القوم من كل ياسه وطين نبيه
اليوم ثلاثة يوسف بالعص والوضاع وذا الشك الام من راتهم واسرى لذلك جوار كان اذا الصوم اهلك
وهو من كلب الهبهبه ليلة الاعتكاف اذا حلت وقيل اراد اليوم اهم الصلاة هذا رضت هذا ذا و
تجاها وقيل اراد يوما سعد بدا اهلا مارات قدم الموضع وصبيه الصبيان الصبيه يوم الموضع بالموضع
نبهه وسبب الاول ورفع الثاني فعلى سبويه اليوم يوسك على عدل اليوم ظرفا بالمعنى موضع طرفا لمن
لولى ظروف الزمان كثير بخلف بريان شلوا اذا كان الظرف مقدما ولا يعين عدل الثاني لكلام
فاسح يتقدم الجيم على الحاء كيف قدرت تسهل واحسن المعنو بمثالا اسح الجيم الى ضل تنب وقيل ارفق

معنون ابغ يوم كبير القاف وتشديد الراء كمن يهم يسلمون اليوم بالاهم فيعلمون ويسئلون
قيل ان سلم سمه ما زيد ورويي يعم اما تسكون القاف اي بهم مضيون الاصابات فمن هالم حق
ذلك خذه يا والا الوجه يعني به الحق يعني به الحق الحق الحق سهل من جنب نعم هالم حلمت
حكم الملك قاف الطالب يريد يعم منع الهام والاحد والكسر الى الملك مولم غمر وابيدت
حاربه منع الجبر اي تعتدوا اكثر اصحاب الترمذي وقاف الجزوي في بعض وابيدت منع الجبر وكرلبس
وجاريه بالجيم عاهم ربات الضفائر جدعاهم من فرعون الخطاب قاف معصب الوسرى وعين الوسرى
هو خاف عاهم محمد بن عاهم من فرعون الخطاب اسم محمد بن ثابت الاول الخطاب عاهم من ثابت
وكان اسرا عاهم منها الجبر عليه وسلم وجهه الهداء منع الاراء ثابت الاسلام عبد الجبر
ويروي بالدرة باسكان الجزع بعيب الدال سهم موثقة دوا وقد وبي بن حسان وكان
المكوي وقاف اوجاع بنا قلوبهم بن بلد بالطيب وعنبا الهوى بالواو وعنبا الهوى وعند اعزاء لوب
لحيا وقاف السامي لبيد لبيد منع الجبر وبين الهدة بالكسر بالهدة الهدم اما يتموا الهدم اما يتموا فلقد الارض
المسموم خشب نعم القاف المجهو ورقه منع الدال والشرك الشك وكان يخشى الشرك وقد
شدد الدول ابيا الحلول الوارد فيهم اي عدوا الهم احمهم عدد الهم اي هم الهلاك متوسط من
منع الحدا اعلم بدوا منع الجبر الوبد الدول وانا الخروج من هم لا يهم فانوا عليهم لوان
يقولوا اما عرج زاد في المسلمين الطلب بعد الرشيش ذاك الشافعي الوجه عرج عامود الاعلى
وما في المعروف الاول محل الى اي يخلوا الى ذي سل الحالي لا يخرج اي الموت ولبيت تا
يا نبيه الا اذا اهت وراية الوبر يا جزع ولبيت الا اذا اهت الا اذا اهت سبب الجبر في ذات اهم فلست
اكونت يا جاني والمصرع مع سوقه اليت ولا ذات اهم مع على الفاء الفات على اهم وقد منع
الاكرون لان الفاء الفات وكتاب يا هم كرورد ولا يكون الفاء الفات يثبت وقد يبدو ذا ساهم اي ما اهم
ذا ساهم ذات وذي اي بنسه وعيبه وسبا وغيبه بزاكه على وصالك حج وصل وهو الصوت الوهو بين
الهم مع منفع منوق صبرا اي مصوا اي مصوا لتنقل الطلبه منع الهاء الهاء التوسية من الرأس
فاما الطلبه الدرس منع الدال ولسان الدال اقرا يريد قيل الصل هضم اي منعت ان يضل ابيه لبدي
اهتداء وقال شاه اهم حتى الجبر ذا الجبر جبيته فانه ان جاء ان ياتي اهم سبكا ولا يسبه منع الجبر
فيراهه تسبه ذلك الجبر اي الجبر منع القاف ذاهبا لانهم باسمان الاكرم يكرمه عظيمه اهم رجلان الفرات
اليوم الجبر من ذلك اليوم الذي سلمه وان خالصك ورايهم هو من جبيه يوم الجبر من
اليوم الجبر يجب من ذلك اليوم الذي سلمه رسول الله صلى الله عليه وسلم وجهه الهوى حاب
اهب لك كانا في تعلموا عبد ابدا اهدا الحاب الذي كانا هوا اهم الحاب اهم هذا رضت هذا
لانا نزلوا واشتد سوم عند شرف لك هوا على ما اصرف ذلك من الاسلام ذلك من الاسلام ذلك على اصلاه وقد
سلم مزاياه ليك ذا الله رسول الله صلى الله عليه وسلم اصلاه الى ما يعلم ولعلك اهب لكانا لا قال لعانات
مخفي تخفي ويوك بل اذا ولي والصوت الى الا بالوجه وابراء البراء بها اشتد وجهه والك
كانا ولي بدواه وقت او نظاره اشبه اي جرك يا اهتك الناس عليه تم قال صاحبه الله تعالى اهتك

الناس على ان يكتبوه اخصوه وجاء فكتبوا وانه صلى الله عليه وسلم اتاه ركب معهم على الباب
الا كذلك وعبد اسطل فوقف بنا ان كتاب بزيادة الحكام وتعليم وحفظ فرجع الناس عنها اخصر
قال الماتري الشنا موبالا لف تكتب وواو الجماري ومعناه بالياء الا تو تعلم على كتاب
الجواد الخلق واما الواو اخصر فظن يوم ان ما يحتوى هذه في قرآن مطلقا وتجاوزا الياء وبهذا
والصواب انها على حذف الالف واما رواية اخصر فلا يعلم الا مستوفى وهي برواية اصحاب الحديث بغير
يخرجه الى الخلق بغير عنده صلى الله عليه وسلم وقالا كتبه بعضهم عصبة ابنتي في قصة صبر ابنة الانصاري
لعل بنا اسرى كوعب الوداء وتحيان ان يكون معناه ان من رسول الله صلى الله عليه وسلم فجرم من الجرم الذنب
موعد الوصل ما مرد وقد عليه من الوارد ان الله عليه وانها اذكرنا اوتوتي ما اهل الارض الى قوله
وقوم اوتوا ايتا ايضا بغير اسم وقيل واستوفوه على جهة الاطلاق على يرتطب بالبرهان عليه وسلم في
ذلك الوقت لسلف المرجعية وقد اصاب الوهاب الى يعني بالاسم الاستوفى على سنن الاستوفى هذا
احسن ما قال فيه ولا يحمل غيرها الا ظاهر ما قال ذلك وقيل معناه الى الجليب مهيئا مثلا من ان
الوضع قال الله تعالى يرها بالاسم ظنوا ان لا ذلك كذلك اخرجوا اليهود من جزيرة العرب قال
ابو عبيد يعني بها بين خيبر الى تيمي الجزيرة الطرف وما بين من يثرب الى منقطع العمان من عالب
واجيزوا الوفد من العارض وفي الحديث وسيف الخالد قيل لا اعلم ما جيش ايام وقال المسلمون
اختلفوا في ذلك على ابي بكر فاعلم ان ابن عمر على الله عليه وسلم بعد بذلك عند موته الصوم منع العيس
وكسوت الفرا كلهم ان من الدنيا يوم جاء غلام من اليهود قال يتمنى اجاء تيمدى وبذيب حنا عنه
وحدث انه الحجاب واسطل من وسلم بنا ابن ام ابن ام ابن ام

ذكورهم او اناثهم وتمسير لرواية من يرى ذكر كاناه اراد به بنى زيد القيس بن زيد من الزمان طويله فسير الراوى
فصرفه سيوله او ذكورهم اى سيرناها طويلا ستيت كحديد مفرغ كعلى مذاهبهم يرجع على الراوى ابى ثور
الراوى كما فى ذهب الذى يروى عند كحديد وقيل يذ قيل فيه تحقيرا فيصير اى تحقيرا اى تحقيرا فى ذهبوا
فاتيا لشيخ سنيه قد ذهبوا اى اى معتل يرتاها يلا ذهبوا مفرغ فى ثم لم تصبر عزيا يريد قبله منى الوالد
وكسرها وسكون الفاء واسرها سما والبوم مع الالف والسين وضم السين قال الدا وود فى معناه لم يرى كما
ويجلو الجيب عوسى الصوب الصوب الجيب والبلد قد رأ الفارك بلد الغياب ومقصود مزاد ام رام به الدا سات
الهوا دان الظلام ما فارا سبه كناح البيد السلوس مع السلم الهاء الذى من الوجدان كما ياسلم مجموعه
وعنى بعض منه الشاء اخى صوت الموسى عند الصلف دون الصبيل الوقا ما يصر صوت الحمير
الصامت الذهب والورق خلاف الناطق وهو الحيوان وقاع عنق ابى كما اراد بالوقاع ساعيه مزاد الجرى
المذكور به الوقاع وهو ذو الحركة ما ـــــــــــــــ المثل مزاد الوقاع وبلد بريد اله
ابى عمرو على البرق فى الله عليه وسلم انحو فى ساعى وبلد اهم معنى ابى البرق على الله عليه وسلم لم يحرك
وحل فى قدر حتى جدد فيه الفلول ووقع الاصيلى وبلد مزعج هاسر عن عمرو والاول الصواب لانه تصحيف
الهذب وحد يشر فوس مزاد الرقوس غيب عوايه عزيمه وبلد بذا الصبى كلام لم فاسر ملم كوكب
يبنى الله الدعل منع الثا والتاء الصياد وناشل من الاحمد اى الحوايات الذى اى اهرم وعنا
بالخيل وعوب بذا الهذب يسوى وقد احدب جبر الذى بعده وبى يعاوزن نبير المصرف وعنه وبه
كذا اسبى وضحاظم وقد سوى به ايضا الا انه كلما بلا حزمه حى جزيته بجمع لقا المهلهل واسكان
الهيم بعد المراد بولا والزاد والقاسى وحده من جزيته بلا حزمه الهاء ـــــــــــــــ فاذ ابى البرق لان
حمد الله اذ ابى نبيا رسول الله صلى الله عليه وسلم فاذ لم تحمدنا ولم تركك ثم الدا وود فى ابى الدا
وتركك من عتبه قولى جرير مفرد فاذ حدنا الله ذو همه السماتى وحمده من ظلم ابى البرق وداسلم
فاذ عبد الله بن جرير مفرد الذى اذ نبيا رسول الله صلى الله عليه وسلم اذ اوات وسمعت اى عرفنا نصر
لحمدنا وتركك ـــــــــــــــ الفاء من الحمد ينبو وحمدنا عليه عبد الله بن جرير مفرد الذى اذ ابى بن جرير وربا اذ وم
ظلام ملاك فلك بدبيل الهذب الاخر حمده ـــــــــــــــ سلم عن عبد الله بن جرير مفرد صلى الله عليه وسلم لم
من سوء منى ابى البرق الهلالى بن جرير ثم بن جرير حد لبى كاهل ولدا وقع به مستنى بن ابى طيب
وكتاب ابى ابى جبه اى القابل عبد الله بن جرير مفرد وحامد عليه والواسلم وقد الهاى الحبيب الفاتك
وقد اذ اوات ابى البرق بن جرير مفرد الجواب عليه بتوبه اله مع هذا ابن كاذ قولى من هاى
المحبوب والمولوك والاولى كناح الى الحاء فاذ ـــــــــــــــ وعود الكلام ابى جرير مفرد اذ عدم ثم عدم قوله تركك الله
ظلام بن جرير مفرد الهلالى وتركك تعتقد بن غسان منع الالم وتجريح اسكان الهاء وتحريك الفاء وتحريك
قاف الله سالفى بن غسان مع قصة ضبيه وبعم الى غزوة غسان ثانى بنا سنة ست
خيبر كانت بنا سنة سبع واراد انه ضبيه منع الى صلى الله عليه وسلم وقوله ثانى بنا عليك الهواء ـــــــــــــــ انت
على الاعزا ما اسعد الباطله جرى كلب النوب على وجه لما مصدرا كان بن غسان مفرد لى بنا ايا اذا
قدم من سوء الطعم من بنيانه وانفوسهم اى يترك قضا رمضان انه كان ابيهم رمضان ـــــــــــــــ المستفاد

المتقى الاطعام ابتدى فقد رمضان الذى انظر بنا المسعود قد روى اسماعيل بن الاحكام ثنا سليمان
ابن جوب ثنا حماد بن زيد بن ايوب عن ثم ان عوف ان ابيهم عن السنة فاذا انهم انظر لى بنا
ثم استاذ فقد رمضان فاذا قدم صرا اذا اخبر اصحاب الله يريد بن يعلى بلا اسماء لى بنا ابيهم بن
طرى العراق وحدث على مع عشر مع الشاء بن شرح انما اليوم ووراء منا الشرب منع الليس
وسكون الراء الكباء لسرتيوب اخبر اصحاب عند سيبويه وهم شارب منه الحنيف فى اهل الرفع
جاء بر الله مع الرفع فالله تعالى ٢ يوت سار كاصدقه ما تعنى الذى سيدا وتركا ما سيدا والعاد
القياس الى اسم مع منه على الماد ـــــــــــــــ واستذكر الاسماء مذهب الشيعه لان مالك نقد ما تركا
سيد ولد مقدمات المتبرد وبى الحاد لا هو مع عنه وتطرح ذاك بعضهم وعن همية تحركت الابد
ولم ترك ما جرى حتى تموت بعد الفطنة يرد ما حدثه الترمذى عن شيخه على عيسى لا ام لك يا ابا
المبرات خاصه وقد كنت تعتبرنى اسم ثم يرد عنيه الصرف وعدمه وقد تنه بالصف والهاء الرفع الليل
خاف ابيهما ابن سيل عن الحق الى يجرى عمرو تخرق وتوسيعه منع الواو منع الثناء استعمر
وارتبع وسنه ايه الدعا استغنى الملك على ما له سر معنى الواو كما يا منع من سما الفتى وتحو
يقتلى عليه تلك ما له ـــــــــــــــ يريد بالملك على ابيهم ما تقاد به حاسى الجار وتحوزهم الالام وكسرا الى عرام
تركوا على يا ابى وسى تم جاعلوا اسما استقلا ـــــــــــــــ ابى اى قوم منه الهام الرفع المطيه عبر سير تركى
يتاسا مرتبت وتاسا له وتاخير مهرش وسم من مهرش وبنا منى ابا وا وشيبه الهرا بالهاء ولام
وحلف عمر بن الخطاب بل لك انه حدث اى اذا ان يد ٢ ترد على سلم ما سلم معدوا يا بيد
والماء تا بيد تترك منع والمنبور على بذا الحمد بيد على وذى الشمل من المنوه وذى المولى
ويوصف على الصدر ومعناه استلوا اى المقدم تيد وا يد قم ما سيد سير واسير مع وكاه الفاتح تقدم
نتح القتال ابى وعن الصبى يد ٢ بحرى وحجر الاتوى كما الدا اله ترد على ابو بيد وحى بن ثم وعند
معنى الرواة بيد ثم برفع الدال وهى الله ورد يد ٢ وستكلف العقل من رواية الحجر على فاذا الساد و
الحجر الذى عليه اى من رواية بيد ثم الفتل من الدا وكما ـــــــــــــــ على الفتل ابا رجع ابو على الرواة
وتحكى سيبويه عن عيس الصوب بعيرا لى منع الالف الناهى الالف الناهى فابا يا بيد سهله من عرى والقاسية
من الرواة بيد ٢ الوصل واذا ـــــــــــــــ الحجم بيد لك بمعنى ابيد اسم الفتل وبيد وكان وصف عبد الرحمن
اسما للفتل والقاسية من الرواة ٢ الاسماء الى تحكى الوقوف والتاء يد من الرحمن قلبت مع الفتل
اهارا ثا سيا اسما الى والمعانى جمه المنتدا ٢ اسما الى باسم فالمطابق بذا الحمد سلخه عبد ابا كان
عليه وما ـــــــــــــــ اذا فاذا كان اهدا بعد ابن سمر على ابى الشرط وتحكى ذلك بقول البرق صلى الله عليه وسلم
ما تركنا صدقه فهذا الذى يقول بها ـــــــــــــــ حتى تعاهدا وانتى ما تبيه ذلك ما له ابو اود والحاكما اكسبه بعد
اذ ذا ـــــــــــــــ عليه الا ان الله اهدا بعد ابن سمر على ابى الشرط وتحكى ذلك بقول البرق صلى الله عليه وسلم
ما تركنا صدقه فهذا الذى يقول بها

ابن علي ثم كانت بيده علي بن الحسين ثم كانت بيد الحسن بن الحسين ثم كانت بيد زيد بن الحسن فلما مضى
ثم بيد عبد الله بن زيد فمن ثم ولدا بنوا العباس وبنو عبد المطلب من ولد ابي الايام وقيل
اذا لم يرجع عليه بما اداه اكثر من الدين ولذلك ان الايمان وقيل ان اداء اكثر من الدين وقيل لهم من الرجوع
انا ان يقاد بالايمان قوله وهل هذا الا اكثر من الايمان وان قلنا انه القصاص باسم وخذوا ان في الدين
لم يسم وثني بنا راحتي ابي لست لفعلت بعدي بنا ابتسم والوا بالم ما لا بالجزم وبوم فاطل
قيل عام تبرك وقيل ما مثل بعد قاتلي وقيل الخليفة بعدي وكذلك بعد ما انا ابوهم المطلب فسمت
الوف كالمزوم المقيس في البيت باب عليه فطه فمتى قتل وقال لم يحدث حتى تنوف فاسماء المس
وقيل ما اليرك من حول المأخوذ منه وجه مطابقة الفتح للعدب له الجرد المسير فلذلك ولا ما فات سحق طاف على طف
فتى في بلد ثم ان اخذته ثم عبيد ولم ثم على ما اشتهر سحقه لطان الشهر الموجود لبيت الماء وضوا
بين الوجود ومدى احمد اثر بنا ما حاجة يموت ازواج النبي صلى الله عليه وسلم الخلافة
وما يلبس من البيوت ابوس عمده ان بين الغنيمة عتق وام احمسا نهى البيوت واب طامس
سخنه بعد موته من هنا جبه فاخذه مات بن يحيى وحرك المحوسي البيوت واستدار فاما الجلبين
اي بيات وهو سنعد لك فتنبك بن اسامه وقد مر من عن مات ثم نعم بنا الله والخطوط الوا با
ما قد بدوه ابو النبي صلى الله عليه وسلم اي قد ما تركه اهل به حذف به لوجد به نوا مثا في اسمع
با ونوس وروي اخر واقتنيتو بن الزبير عنيتن له صلى الله عليه وسلم له موت وانا ابيه بيت مدين
ومدت اليه لتركه ولو مات بيرا لا تقسمنا وله وقال ما يتركه به من مال الحرث لذا الفاتح في ليت
الا سلي ما تركه لا تبرن المحبر من المال له الفاتح وقوله قد ما تقدم قوله مالا تقدم تسمة لان
الاول الخبر فلين جراوس بالجزم الى اسد عليه وقيل الصواب جراوس بالرفع والمال
كسر المات تشبه المال ومزنام اقدل ومزنام السرا الذي لجون بن اسمين وقيل مثل عمرو
لهما بان الا ما هو لا ما فرا الا ذلك ملدا قيل مزنا وقيل الذي في سطه وضعت مع حمار
لا قليد الكرم ماء اسقى الشعب منع المين واسقان الصبر الصدع والشق واصلاحه اعيا بي
الشعب منوا ذا اسقى الاعداء فاعد بن ابي النبي صلى الله عليه وسلم اخذ واعد ولبيك لذلك الرسل
المجد لذلك فتى مرام فتيات مثال اشعب سلسلة اي سدوه الشق لحلقه جاين عليه الدلي
كما ابيض الدلاء والمرة لذا الفاتح لحلقه دليل جبر الدلاء وسلون اليا موصوب ذلك عقل
حسن كان ذلك عام لعد وسكن يوم ما نوا ما اعوف ان سترح دينه يوما اذا الاخير قال اما
عا بنا الف اي امرتها منا وسترو لا ما في الطرا اسم اسم وسيد مثال نبيه اي ابيه وبعرض
عن ما ثم وما ب عن لحلقه بعنايا الترك والعراض وسنو واستغفي اسم الجمع لهم الا ان يرتل لحقي
عن بي تركه وما لا في خوفهم فتى قال ما في قال ما في ذا اموتهات كلهم مرو عام السوق منصور لو كنا
تحتنيه اذات لا تبك عينا اي لا تبرك ولا تبو عينك بي تعرضون اي كنتم تعرضون له مال
بيت المال وتسدون بالد المسلمين فوا الح فيلا به يوم فتى موسى عليه السلام ملك منع اموال

اي نكاح اموال اي ملك عقدا ولما بين اي ولم يبت والمتنى بالما ورو وي ولم اي لم يدخل
بها وبه رد على من لكن بي باسرام وقال انما بقاء بن علي اسرام الخلفات منع لقاء وهم الله مع
خلفه وبه نزلت في والمرتو بالمتعود الذي على الله عليه وسلم اي ان عاجله من الموت
بين الامور اي عاجلت سلامه اذا اتيت له الهوادة وقيامه فيصعت عن العدو ويرفت عن الزمان
عليه بن الزبير قيل بت المتنى اي ما بوت اي بحق معروف من قوله مهرب ما بوت اي مدى الله
اللهم احسبه عليا لخفت قيل بوت عليه وابيه وقيل والوقت فلم يتبع وقيل يطع جريه وسوء الله
راس بن من الدب زاد بعض المصاحف عينا يا اموتات واعزا سوجوم با
من لي الدنيم قال سنس ان يحتفي الحديث اي المجرد المسير فلذلك دار الرحمن على النبي صلى الله عليه وسلم الخلافة
اي على بين الوراث والمدد والمدد من اب ياب الصدر في اذا بحرمة عليه اي ان تحرم الله عليه النوح عند
عليهم ثارهم لم المراد والله اعلم عدم له عصمهم الخلفه وعصمهم الخاتمين وعصمهم الملائكة واحد
على حبيب خالد با مركة العاري بالله حيا وسنا موالبا الموحده من
البركة قال الفاتحي كما ترجم الجاري وقد كتبه بركة الوسير وصيته وبي وان كانت نظرهم عند بناء
الوراثه بهم وهم لمؤذ بعد ذلك حيا وسنا وسابدن لا وقف الوبير بن الخول كان عام سب ولا بين
عقدا بالاباء وان الخلفاء واشاء عند سيئه يريد الخول الذي بريئه عليه وكان لسي عبدا لاكان على بن ابيه
وحده الله تعالى وانا سابق من عنه العجاء اراد الدنيا وانا قال علي ابو المؤذ الظالم والا المراة منع الهرج
الا سا قال اليوم مظلوما انا قد سمعت ذلك الفاتحي وقد ما تقدم قوله مالا تقدم تسمة لان
وظله بن حرسو زيد عن قتال والعمرة اقوب نعم المنا من موت نعم المنا من موت وبنا يبي مرا بالمنا وقد
استكثار المعلمه واشاء ما تنزع بنه وفيه الوجه عند الحرب له سب لو ذوب الجرة قالت وذلك
لبنه بين ذلك الملك الموسي به لخدمة وهم بنو ابيه عبد الله وان نصل نصل بعد فتنا الدي الوبير
فتلة لولدك منى لك ذلك الفضل الذي اوصى به لها بن الملك لبنيه وقيل فتنته
لولدك بالشديد يعني امامته في الدار اي لكون الملك ولد الوبير الا انا قال الملك ابيه وهم
ظولدوا ذاري الوالي بعض بني الزبير يعود ان يكون وازام من الناس وجوه بنيا اصحابه من
الوسيه تعلمون لهم من برات ابيهم الوبير وما ولد والام يكون لذلك ان اداه الزبير معنى
حبيب عتاجهي معنوه الا ارض منع الوا انا بنين مجبه وباسبحن لا ولد سلب انا قال
منفرد ذلك حبيب اي ضيع الفاتحي فطلب بالسوء فوا لي بنا اتي له وتر والوتر الاصحاب
الاوتار الاصحاب في جلد بنايا الترك والعراض وسنو واستغفي اسم الجمع لهم الا ان يرتل لحقي
عن بي تركه وما لا في خوفهم فتى قال ما في قال ما في ذا اموتهات كلهم مرو عام السوق منصور لو كنا
تحتنيه اذات لا تبك عينا اي لا تبرك ولا تبو عينك بي تعرضون اي كنتم تعرضون له مال
بيت المال وتسدون بالد المسلمين فوا الح فيلا به يوم فتى موسى عليه السلام ملك منع اموال

على الوصيه والمبرك المذكور بن عبد آدا الدين سبعه وخمسون الف الف وستمايه الف وهو ماينوم
من ضرب الف الف وستين الف الف وثلثه ثلاثين ضرب ينوم ع اوج العشر للاين ضرب ينوم ع اوج العشر الف وخمسون الف الف
لقوله وهو ثلث التركه كذا التاجر وبه قال الحاكم ابو الحسن الماوردي الحنفي وابو الطيب الطبري وابو
يحيى بن ابي الدلف وعزيه الهيثم بن كليب الى ابي حنيفه وابي يوسف وحكوا ان الف الف وستمايه الف الف
تخرج من مذهبه ابي الدلف وعزيه الهيثم بن كليب الى ابي حنيفه وابي يوسف وحكوا ان الف الف
الجاري على الف المحصول الف الف على ابي يوسف بن عبد الله قاله ابا ام الحسن بن عبد الله وحكى عن ابي حنيفه ان
الوصيه من ذلك وفي ع نصيبا في الوجات وهم الله قاله ابا ام الحسن بن عبد الله وحكى عن ابي حنيفه ان
الف

في الباب قيل وقد اخرجوا المشركين في رواية ابن احمد اخرجوا اليهود **قوله انهم ساقوا** في حديث
كتاب ابو الفدا ان كتابت بن يزيد هذا اعرابي وثقاه غيره بن زيد بزيادة اتاه الطلايع في وماهم
ووري بما عزم عليه من حرب بني قريظة الاعرابي وحديث ابن ابي سبرة في باب الصلاة في المذهب
الواحد المدينة حرام بين عير الى كذا استيذان الحج **قوله اخرجوا** نقش عبده **سمر** بتنج الميم
والقاف المشددة وسكون الراء وبتنج الميم وسكون الف وضم الراء المشددة لعت **عبيد** بضم الميم وفتح
الفا وسكون الياء وتشديد الدال وجوهه بضم الجيم وسكون الواو وتشديد الدال وسكون الجيم في اصطبل
وفتح المخلط المجنب **فقتله النبي صلى الله عليه وسلم** بن يزيد اي اتى في بيته مكاتبة اليه وبه
وعقلت عنه اذا اقرضته وفي ذا بيت عقدة والقضاء في القصبة فاستيقنت الدابات للدم وشبه اصابع مهلل
الرماح بالقناء وجدها واذا بنج بايعه الحب وسئول الناس **قوله** لقب عبد علي
سوا الا بالعهد الشيد ارسلاه الامام رسولا وسلم بن ابي بن العهد وقل وسولين الهم العهد
والسوآة العدل **ان يجلو قوله الناس الح اصدق** معنى الفرح **فجرنا** بالعراق **لكم** من الوتوما
بتراوي واليه كالدا الوادي يا بتنج بعد المهوم من تولى وما المحتوق لانه بنى عزيم الواو شد
بذلك حرامه اي يتناولوا لاجل بنو لهم بني ما لهم اسنوا اسنا ع اسنوا وجاوزوا
الله واعاد واالفتنة **والحق يوم اعد جدد** الى يوم المذهب **قوله فاستشهم ان يارب راي** اي على
الله عليه وسلم لوفده **قوله** متولوا مولوا العدل الى راي الراي يخطي ويصيب فاذا رام فالله اموه الحق
الكلا على العقل اذ ذاك كم ملم بعد اله كان اصحاب **لو سقطتما** اي سقطتما ما وانتم **قوله** فلم
يطع واظلم لمثال **الا اسرجلا** العصير للاسباب اي يدنا الا اسرجلا **اجا** ٭ الحارث بن
مدرك زيد بن عبد في سورة وقوم الاجل بوم ان **اوقدت** وفي رلعنه في الحلمة حرمها ووقيل
خارج الصحيح اي سلمها وقيل وام وقيل لعنه عن اسلام فارمه له وموضع على
الحاد وجود وقد عليه بن سعيد اعد وف ثم اختلف ضوكانت ثم اسماء بن الوضاعة وقيل لما الى
ولدته وفي يديه بن عبد المركب دي قريشيه وهام عبد الله بن ابي كرامها فاتم عايشه وقيل الحر
قام روسان وام هم اصابت قبيل **عبان السلام** بضم الجيم والام وتشديد النون وكسر الا
ان قوله بنا لبيتا في السوق اكرا الروايات الناس في اسم كرا بعد . احمد قائله **الملا قريش**
الى اخرانهم وسواه والاخر كان عبيم لبيتن يتسمم اتاكان ملعنا مع وابسه اوا والصحيح اسم والمالي
قتلة النبي صلى الله عليه وسلم بدر يوم احد **وعن ثابت عن انس** الفتاة في ثابت بن شمس **كا**
بدا والفتى الوجه **عليم** كما تحموه وتاكلته متوجه **صنوان** نخل **وغير** باسقات الهاء وشرا اتبعها

في اتباب قيل وقد اخرجوا المشركين في رواية ابن احمد اخرجوا اليهود **قوله انهم ساقوا** في حديث
كتاب ابو الفدا ان كتابت بن يزيد هذا اعرابي وثقاه غيره بن زيد بزيادة اتاه الطلايع في وماهم
ووري بما عزم عليه من حرب بني قريظة الاعرابي وحديث ابن ابي سبرة في باب الصلاة في المذهب
الواحد المدينة حرام بين عير الى كذا استيذان الحج **قوله اخرجوا** نقش عبده **سمر** بتنج الميم
والقاف المشددة وسكون الراء وبتنج الميم وسكان الف وضم الراء المشددة لعت **عبيد** بضم الميم وفتح
الفا وسكون الياء وتشديد الدال وجوهه بضم الجيم وسكون الواو وتشديد الدال وسكون الجيم في اصطبل
وفتح المخلط المجنب **فقتله النبي صلى الله عليه وسلم** بن يزيد اي اتى في بيته مكاتبة اليه وبه
وعقلت عنه اذا اقرضته وفي ذا بيت عقدة والقضاء في القصبة فاستيقنت الدابات للدم وشبه اصابع مهلل
الرماح بالقناء وجدها واذا بنج بايعه الحب وسئول الناس **قوله** لقب عبد علي
سوا الا بالعهد الشيد ارسلاه الامام رسولا وسلم بن ابي بن العهد وقل وسولين الهم العهد
والسوآة العدل **ان يجلو قوله الناس الح اصدق** معنى الفرح **فجرنا** بالعراق **لكم** من الوتوما
بتراوي واليه كالدا الوادي يا بتنج بعد المهوم من تولى وما المحتوق لانه بنى عزيم الواو شد
بذلك حرامه اي يتناولوا لاجل بنو لهم بني ما لهم اسنوا اسنا ع اسنوا وجاوزوا
الله واعاد واالفتنة **والحق يوم اعد جدد** الى يوم المذهب **قوله فاستشهم ان يارب راي** اي على
الله عليه وسلم لوفده **قوله** متولوا مولوا العدل الى راي الراي يخطي ويصيب فاذا رام فالله اموه الحق
الكلا على العقل اذ ذاك كم ملم بعد اله كان اصحاب **لو سقطتما** اي سقطتما ما وانتم **قوله** فلم
يطع واظلم لمثال **الا اسرجلا** العصير للاسباب اي يدنا الا اسرجلا **اجا** ٭ الحارث بن
مدرك زيد بن عبد في سورة وقوم الاجل بوم ان **اوقدت** وفي رلعنه في الحلمة حرمها ووقيل
خارج الصحيح اي سلمها وقيل وام وقيل لعنه عن اسلام فارمه له وموضع على
الحاد وجود وقد عليه بن سعيد اعد وف ثم اختلف ضوكانت ثم اسماء بن الوضاعة وقيل لما الى
ولدته وفي يديه بن عبد المركب دي قريشيه وهام عبد الله بن ابي كرامها فاتم عايشه وقيل الحر
قام روسان وام هم اصابت قبيل **عبان السلام** بضم الجيم والام وتشديد النون وكسر الا
ان قوله بنا لبيتا في السوق اكرا الروايات الناس في اسم كرا بعد . احمد قائله **الملا قريش**
الى اخرانهم وسواه والاخر كان عبيم لبيتن يتسمم اتاكان ملعنا مع وابسه اوا والصحيح اسم والمالي
قتلة النبي صلى الله عليه وسلم بدر يوم احد **وعن ثابت عن انس** الفتاة في ثابت بن شمس **كا**
بدا والفتى الوجه **عليم** كما تحموه وتاكلته متوجه **صنوان** نخل **وغير** باسقات الهاء وشرا اتبعها

كتاب الجزية والموادعة

قوله بنتج الياء وفتح الجيم وسكون الزاي وبعد ياء مخرج لمذاهب الاصلية وقيد عبيد
الفتى بنتج الجيم وكسر الزاي وفتح الدال وفتح الحدنوس بنتج الجيم والاول العربيه مقولون جزاء الجزية
اذ شوت الاصارب كذا فاذا وكرى بن جرى بن سعيد بن مهد بن اسل الهجريب متاعا غير بن عوف
مول جبل في عود وباشد خلافه عن **واما ما** اسيركم الاسلام اذا مرتا اسلمه فوتوا **قوله** الفتر
بالعقب معتوف الحقى **الوزن** بنتج الآتيه الى الدوق بيد الى الشام **ترجه** بالياء الشام **الهوسران** كاذبا سر
موسى وهم سر الفرس الى فرعاسلم وهزيم المنزل يعود على الاسلحة وحبيله الفتا بن عوف اعظم ملكا واكثر ابلا
الجوان بن يحوب بنتج الفات وكسر الدال المشدده **الارواح** جمع روح لا اسلمه روح سبت الوادي والشرب ابلا
تقيب الا بالحق يراه الفتى الى الصلة وحتى يحق حق بن يعلمهم بالحق الجمع ارواح لما وانم فاوادوا **وابدت** بنت
ابدا الا بعيني على الله عليه وسلم عليه وكتاب **يرد اوكتب** لهم **لما** اوالوا والتجريم ما اتيتن صلى الله عليه
وسلم وتوبه . وهو اتيتا ذو تكتب ما فيا آخر المدن والتركب **بالوصاة**
بالحالة بنتج الهاء وتاء وقال الهجوري وصيت فلبتي واوصيته ابدا احببت وصيك والاسم الوصايه
بكسر الواو واوصيت وصيته ابيها وصيته والاسم الوصاة **اوجرت** بالجيم والراء **ورق عالم** يريد بنا
وجدت عن بنتج ثم وبنا بنا سهم يرد دم بن يسما المسلمين **عند** عباد الله الذي عنده والمستقل مستقل
اذا رفعه وجلد **ورش عباد** بنتج الباء وكسر الشين ملبوب والذي عوهد بعهد ابدى صوفا وجوز شرط التعلق
المناطق والفتح **الحرج** بنتج الحاء وفتح الراء الوقت والراء الفتى بلبه وبنا بنا بعض اتيا بنتج الراء كما عليه الكلام
اي بنتج وراح وراح وراح وراح ثم اذا وجد واعتد الشيء الملاكم فقد روي بالحق بعد روي بالحق **حرجا** اجابنا **الملاذ**
بيوت الملا الذكر بيد بن ابي موضع الهلا **الحبل** الى خرجكم **فرجد** سلم بالله شبابا بلبعه **الى** فتى
عبد سلم مشتوا بشرى سلم بعض الله بهذه الارض على الملك بلبعه **حديث** بن عباس يوم الخميس

كتاب الجزية والموادعة

قوله بنتج الياء وفتح الجيم وسكون الزاي وبعد ياء مخرج لمذاهب الاصلية وقيد عبيد
الفتى بنتج الجيم وكسر الزاي وفتح الدال وفتح الحدنوس بنتج الجيم والاول العربيه مقولون جزاء الجزية
اذ شوت الاصارب كذا فاذا وكرى بن جرى بن سعيد بن مهد بن اسل الهجريب متاعا غير بن عوف
مول جبل في عود وباشد خلافه عن **واما ما** اسيركم الاسلام اذا مرتا اسلمه فوتوا **قوله** الفتر
بالعقب معتوف الحقى **الوزن** بنتج الآتيه الى الدوق بيد الى الشام **ترجه** بالياء الشام **الهوسران** كاذبا سر
موسى وهم سر الفرس الى فرعاسلم وهزيم المنزل يعود على الاسلحة وحبيله الفتا بن عوف اعظم ملكا واكثر ابلا
الجوان بن يحوب بنتج الفات وكسر الدال المشدده **الارواح** جمع روح لا اسلمه روح سبت الوادي والشرب ابلا
تقيب الا بالحق يراه الفتى الى الصلة وحتى يحق حق بن يعلمهم بالحق الجمع ارواح لما وانم فاوادوا **وابدت** بنت
ابدا الا بعيني على الله عليه وسلم عليه وكتاب **يرد اوكتب** لهم **لما** اوالوا والتجريم ما اتيتن صلى الله عليه
وسلم وتوبه . وهو اتيتا ذو تكتب ما فيا آخر المدن والتركب **بالوصاة**
بالحالة بنتج الهاء وتاء وقال الهجوري وصيت فلبتي واوصيته ابدا احببت وصيك والاسم الوصايه
بكسر الواو واوصيت وصيته ابيها وصيته والاسم الوصاة **اوجرت** بالجيم والراء **ورق عالم** يريد بنا
وجدت عن بنتج ثم وبنا بنا سهم يرد دم بن يسما المسلمين **عند** عباد الله الذي عنده والمستقل مستقل
اذا رفعه وجلد **ورش عباد** بنتج الباء وكسر الشين ملبوب والذي عوهد بعهد ابدى صوفا وجوز شرط التعلق
المناطق والفتح **الحرج** بنتج الحاء وفتح الراء الوقت والراء الفتى بلبه وبنا بنا بعض اتيا بنتج الراء كما عليه الكلام
اي بنتج وراح وراح وراح وراح ثم اذا وجد واعتد الشيء الملاكم فقد روي بالحق بعد روي بالحق **حرجا** اجابنا **الملاذ**
بيوت الملا الذكر بيد بن ابي موضع الهلا **الحبل** الى خرجكم **فرجد** سلم بالله شبابا بلبعه **الى** فتى
عبد سلم مشتوا بشرى سلم بعض الله بهذه الارض على الملك بلبعه **حديث** بن عباس يوم الخميس

زاكي ما يرجعهم اشتروا به ما جاء لكن به المسلمون وما نصبر اليه ما يمنعهم من شرا فاعطاها قبل
قاله الاقرع وعباس فاخذوا المشركين الابل البعير اذم مثلوا وروى ان بالفتح اي من اجل كرهم
الهضم والذل واسند الجبس ان كانت من عقل وما اقرن الوطن بالحرب وما اولى ان تعالى
يا بدون لها اي ناصبرا الى طلبوه واستقرلوا اي الى مستقر لا حياة له وجرى لها بيه وجرى لها بيه
وتدبيه البرهة اي اسعفه وسلم ولو لا ملاحظ ان شاب سنتموا اقعيتي ما زاليه الحروب اوشكن
عند امتنا الاهتنا ان الشرف الوطن يوم الهيجه ثوبا به ضرب ضربا مؤوبه وشيق بالحاجات
الحرب وتوقع به بعض اطراف ابي سعود المسنى ترى ادبة الشاد وكذا وادة ابن شبيه فيهم
واما حاجبي فسخيجه واما وكيا اوداد الحيا الجبس مسنده عن زيد الرقاش عن انس رضه ان
الجبس اقرن ثوران عيران ذات الشاة المشلة وانا بحمارات جهم ما بعد اقرن ولا ثوران
الفارعة الابل انها جاد وانا سفل لقلبه بها والرع في كبك الاشار وحزيم من عبد عمرو بن كلثوم
وقع به بعض الفتح والصواب عبد اسد بن نجم ابن الخطاب ولد اذ ذم الشيخ الطواف الصبا الفتوة
الذي تهب تي يظلم الجبس صبت اعتولها لها تنازيا بالبيت والدم والقوب الذي يتلاعب
بذلك لانها لي مرتع ما الشيخ الجلد اصحابه الذي تخالبه الطعراء تظن يرى لي اشتد عنه طيب
حي يوشه وقد اتك سلاحي على الدنيا وهجة وانا ساصوبان على الجبس ان في وان الدهر يطرب
الفتات واصله مراقي فاذا وقت الفتات الفتات بالفتات وحيث بذلك لانها موضع وقد الفيلد والعدد
موت قاله صاحب الصحيح وقد الهوجي ولد الوعد ولد الهيم ترابين بداية ابيس الفتى وهو مثل يضا
نقوا الخيل في سركوب الاوان الثوران بالفتح جريدة العدد وسد والجرف الجرف الجرف الاسلام
الاسلام للتظلم والحروب تعني الرجل المستعجم السن فلانا فيها ابا بلا لسنة واسنان حين فيه عدد مد
عدد مد الله محمد اشتق يعلم وتقوم الخبر فانا الاسلام الاسلام كذا ابا ذلك ابا ذلك ابا ذلك الصلاة الله
في الاسلام وذلك امتلت ما موسى واذا اخوا اسرا على الدد فلا ملاحظات فاذا ابيتم الحياة
وحلبه وهو تراسد وتلا الحرب تولى في المثلة ما يا رجل وحسوى بطلا الاسد فاذا كان احد من
حلبه فلا تطلبا ابا ذلك كسيس من عن سود ان الشدة اذا وقعت في الرجم فاذا ما اصحابك منها
لنا ابا ذلك ابا ذلك ابا ذلك ابا ذلك ابا ذلك ابا ذلك ابا ذلك ابا ذلك ابا ذلك ابا ذلك ابا ذلك ابا ذلك
وفيه دليل ان مصر الاسورة العاشق الى ساعتي به الفتاة ويحبك به الدد وان الجمال الجمال الجمال
بوجات ولا المنات الكاذبا وهو زين عبد من الحزل لبذا الحرب ان اسعب فلا تحبي وفيه وابيه
ناحبه قد الناجي مولوبه بنتج الفا وهذا مب مسلوبه هو روى فاجبه على الملك عبد الله بن محمد بن ابي
موسى محمد بذا ابا الجبار بن مولوب الفتاة اصحاب الله ابو دود الروى على الله بذا اسقلت من اكثر الفتح الفتات
بالفتح الصحابي عن عائشه استرى سنتموا ان الرسوله تنكرون موه ما يكذبه الضمير الملوك وكل
الناس الغير خبوب الاولد فاذا ولد سنتموا على الفتاة اي تترجبن الجبه وروح القدس من جبريل في
انظروا لعمار ياسلم يا سلم الجبس تي يوم تنتج الجبن الجبه وسلم والتوبة موتى جبريل موتى
علي جبريد العدد الله اي موتيل مغوب بقوله انظروا كل ذا لنظروه وجبه جبريل كوة ذا الماء

بولد

بولد عظيم او فقد عظيم ومنبع الصحاح اشي وفيا ذا لنظروه وكاكاه الجاري بنا عن قياده عزاه
المنتج في عباس وقد انم بيع واجبه في فتح حاجوه الرازي محمد النسى
الضمير والذل واسند الجبس ان كانت من عقل وما اقرن الوطن بالحرب ما اولى ان تعالى
يا بدون لها اي ناصبرا الى طلبوه واستقرلوا اي الى مستقر لا حياة له وجرى لها بيه وجرى لها بيه والعاشق
وتدبيه البرهة اي اسعفه وسلم ولو لا ملاحظ ان شاب سنتموا اقعيتي ما زاليه الحروب اوشكن
عند امتنا الاهتنا ان الشرف الوطن يوم الهيجه ثوبا به ضرب ضربا مؤوبه وشيق بالحاجات
الحرب وتوقع به بعض اطراف ابي سعود المسنى ترى ادبة الشاد وكذا وادة ابن شبيه فيهم
واما حاجبي فسخيجه واما وكيا اوداد الحيا الجبس مسنده عن زيد الرقاش عن انس رضه ان
الجبس اقرن ثوران عيران ذات الشاة المشلة وانا بحمارات جهم ما بعد اقرن ولا ثوران
الفارعة الابل انها جاد وانا سفل لقلبه بها والرع في كبك الاشار وحزيم من عبد عمرو بن كلثوم
وقع به بعض الفتح والصواب عبد اسد بن نجم ابن الخطاب ولد اذ ذم الشيخ الطواف الصبا الفتوة
الذي تهب تي يظلم الجبس صبت اعتولها لها تنازيا بالبيت والدم والقوب الذي يتلاعب
بذلك لانها لي مرتع ما الشيخ الجلد اصحابه الذي تخالبه الطعراء تظن يرى لي اشتد عنه طيب
حي يوشه وقد اتك سلاحي على الدنيا وهجة وانا ساصوبان على الجبس ان في وان الدهر يطرب
الفتات واصله مراقي فاذا وقت الفتات الفتات بالفتات وحيث بذلك لانها موضع وقد الفيلد والعدد
موت قاله صاحب الصحيح وقد الهوجي ولد الوعد ولد الهيم ترابين بداية ابيس الفتى وهو مثل يضا
نقوا الخيل في سركوب الاوان الثوران بالفتح جريدة العدد وسد والجرف الجرف الجرف الاسلام
الاسلام للتظلم والحروب تعني الرجل المستعجم السن فلانا فيها ابا بلا لسنة واسنان حين فيه عدد مد
عدد مد الله محمد اشتق يعلم وتقوم الخبر فانا الاسلام الاسلام كذا ابا ذلك ابا ذلك ابا ذلك الصلاة الله
في الاسلام وذلك امتلت ما موسى واذا اخوا اسرا على الدد فلا ملاحظات فاذا ابيتم الحياة
وحلبه وهو تراسد وتلا الحرب تولى في المثلة ما يا رجل وحسوى بطلا الاسد فاذا كان احد من حلبه
حلبه فلا تطلبا ابا ذلك كسيس من عن سود ان الشدة اذا وقعت في الرجم فاذا ما اصحابك منها
لنا ابا ذلك ابا ذلك ابا ذلك ابا ذلك ابا ذلك ابا ذلك ابا ذلك ابا ذلك ابا ذلك ابا ذلك ابا ذلك ابا ذلك
وفيه دليل ان مصر الاسورة العاشق الى ساعتي به الفتاة ويحبك به الدد وان الجمال الجمال الجمال
بوجات ولا المنات الكاذبا وهو زين عبد من الحزل لبذا الحرب ان اسعب فلا تحبي وفيه وابيه
ناحبه قد الناجي مولوبه بنتج الفا وهذا مب مسلوبه هو روى فاجبه على الملك عبد الله بن محمد بن ابي
موسى محمد بذا ابا الجبار بن مولوب الفتاة اصحاب الله ابو دود الروى على الله بذا اسقلت من اكثر الفتح الفتات
بالفتح الصحابي عن عائشه استرى سنتموا ان الرسوله تنكرون موه ما يكذبه الضمير الملوك وكل
الناس الغير خبوب الاولد فاذا ولد سنتموا على الفتاة اي تترجبن الجبه وروح القدس من جبريل في
انظروا لعمار ياسلم يا سلم الجبس تي يوم تنتج الجبن الجبه وسلم والتوبة موتى جبريل موتى
علي جبريد العدد الله اي موتيل مغوب بقوله انظروا كل ذا لنظروه وجبه جبريل كوة ذا الماء

رجم الله اعطنا دنوبا محسنات بلطمة الطلحات م اراد اعظم لطمه فضب لطمه بذلك حديث
بدري الوجي سبق اولو الكتاب لوجود اي الكتاب في لذاتهن اي معناه يا ناس قيل وليس تحميلا له لانه اسكان
الاسكان اللام ولوكان تخييا لمنقوا اومنوا الا ترى عليه اي اصنام والخشاع تفاد له غوث
اما ان جبريل هو بضم الجيم وبعيب الجيم حيث استفتاح منزله الا وجبرئيل الامين والحور الحسان صالح
ولو يدخل الناس اي خوذ تخليد الملائكة سكانوا بيت وبيت اوجبرا وليس بخاريب اي اطوية الجوانب
ترك بضم الواو والتاء وتشديد الواو ساده مدخل الملائكة اراد عنبر الخلق الاوة قال الخلاق الصبر
غيرالله والعلماء اراد ان الصوت المرتفع بها الناهي ماهان كه تحبو ماها دون ماهان لمنوعا بالعطف
اومعوفا وجمه للحديث الناس مؤلفة عليه سنة بعد الفاتيا وبل فاحدثوا فوض الاعلى بيته قال
الحافظ ابورد وهو مؤمن بن زيد بن عبدالله بن عمر بن الخطاب ارى بذيا ليل سنة اعجب اي اولو
ابن عبدالطلاب بضم الكاف الاخشاب حلال بعد حاجبك لك لصلاتهم وفلفل اجارها قال الصاغاني
هما بوقيس الاحمر وجعل يشرب وجهه على ليمتهان وقيل ما الاخشب الشرة والعزوة بالمثلث
والمؤنثيس والعزوة بيل والحلط بضم الحاء والخوض ما ادي الاخشب عليه الصلاة والسلام ونوما حضر
بيل الرزوت فاما اخشبتم ان الشيوع لسنن بعضهم فيتبت بضم لهم بعد هذا حرم تم تاسلك سا كنتم سناء
للطاء وللاسلك جيلت عنهم بالسناء تم تاسلك تم تاسلك وسناء وعنبت فاجابوها الفلاسفة في اولو الجبابي
اكثرو الجبابي قال آدم اي اخوحمد الجمعة صلات السبط كاس رجال شوة اي بطولة وحرة شوة
قبيلة من خطاب قال الغزاز والحلت الوراثه بالوحيد اوسط وبالوحيد اوسط وبالوحيد بحيث اوصيم الى
الحرو والجابي قال الداودي ما اراه محفوظا ع ثاء ثلث ثم ثاء ثلث ثم ثاء ثلث ثم

موحكايه سوت المتاوب تحك الشيطان اي فرجا بذلك وذا كان لم مشلوما عنه وما يا موانعه
عنوا سكم عذرهم حين قتلوا وهم طوع كانوا احلامهم عزمانه كان عنفت شيا وقدم رجه الهدم هم
الملام وكونه يا الهوم فالوا الشيطان جم متضرعين عدل عذرهم باب بفتح العين عليه اصواهم بو
الصواب وقد بحدوا مواهم وكذا قوله الماكى كريتكك وفي نسخة الحي والصواب الاول الا ترى
لشبهه لذي مفهم بعض الجمع اشد وراكهاب اي استنزل اليه والسفه الطوق الواسع انت اغلظ
والغلظ من رسول الله صلى الله عليه وسلم اغلظ الشيطين كلهم في الاسلام ذو اصل اصل كولهم اصل
اهل الجاهلية اصل الجيلوم الانف يستنزلها في بعد ما يعدو عليه ان الاستنزال ركوك الاعبد الاستنزال
سروات الحي منهات اي خيرات سنايم الطغيرة بهم اقلا واسوا اقا تخليه طبيعه على
الذي في كسر واحقان كاوضعيتين والطغيرة موضعه المثل في الامر وتوتها وجمعها طوغير طوغير الطغيان
الذين على طبع الهم هو موضعين موضعين المثل والا ترى الا ولبه وتوجهه ضمير الذنب والفرزان
الفيلات نقلوا ان الهم الطرس لمنيمات الى المثل وستنظرا الجهل متضرعين وذكى وسيقان جهل
اراد الخيش وبوبك الرواية الايه وسقط الوقد اي اذ لطوتها الله قال الداودي وانا الموضلا في
الحي الحكيم وانا نهى عن ذي راس اليوك ان الحي يحمل اسوان مولى لها واسوان مولى لها
الداودي جمع ولى لها ايام وموعيد يونك كسر الشين فتح سعد الجاد شين جمع وميس مثله
متوحش ايا بها والحديث سيتوجه الا ترى الجاهل سيتوجه الحرم وينصب حلوة مطوب وهو بعد
تحوزيه ملك الدا اوس من ملك الله بالدين والحرام الى الناس وهم حياة الجيلا والجاب باسم من
حاجتهم الاول وقد الفقاني انه وشقيد الدالة وقوع مداد وهو الشديد الصوت مرتبة بنية
انافع موته وانه مرتبة بحقيقيه موقوم الدان وهو الدالة الحروف وانام الشديد الصوت مرتبة بنية
وبلي عن الحرف ملك سوا سنا ترع الثقب الهيان بار فيما قولنا فه قالت وهو ويرتبو تو تو تو
الدين وكذه والجاز موجه البيرا اصله يا في فنسوا الا انسب عند اصوب اتاب الهل عيون هم عند
عزا مصار فجهلوا من حالم منهم نسيم وسعب ومعنى عن في الدار سبب الدبله كسر الدال وفتح الواو
ذلك جمع ايل بعض الهم وكسرا لمحلوم عجا مكانه معضوبه وعجا مكانه متوجه الغاره بالاموا الوزن الموسى
تحصن فلانا الا وراع هم وفع وزوج هم وزعه سلى حبه بعض الميس وكسرا ووداء بعضهم لانه الهوم
حياة اليوسكبير الجمع وتشديد الهوان الحيات الى وكون في اليوم حي جان وهو الجنون الجنين
والهيان الشيطان ايضا خير في اسوق المسلهم وتنوعه وجوا الاصاد لا بالسوس والحرا كذا وقع هنا
وفي كتاب اصلاه والذي نابت له التقابل قد وصوابه الحذاء بالبراء وتشديد الدال مع ضمه فان
اردت الذكر فلت حذى اوحدى قد انا الحزنا فليس من يدا انا هو من الحجب عاب فلا
تحذى فلانا اي ساربه وناربه اهليه وتنزيه جاء الجاد وقولهم الاوراح جنود جند
اشار الى معنى انه طبيعة الخير والشر فان الخير لما عرف الى الكلام وكذلك الشر وقيل له الخاء
عند قوله الاوراح جنود جند اليف قيل طول الاحسام ذكات لمولى الفت بالمراز ما فوق
بالذكر الاول تع اليه الدراج قيل صوابه رفت فان الدراج موت الاناء حايز على ياسق في الموت

من ربه وطبه اي اوف ما تالا اخشال الارض تحلبت الفا آنهم وهو الارض نزل بي الاجا
قيل موعزو نلك هذه قال الله مثالا لعدته المرتب بالله الجهله والخبر الجهي ولذلك
ما ترك الفراء الجهي والجهل فالوا الجهل لا يعرف كحيلون وعرض الجهل مثالا وقد يبين لم علن
بعد يعرض كوما الجهي بالا الجهر تشاه واحد تاكيد اي كانت الآية الجهله الوجهه فان واحدا
حياته قد اسمعه وآنسم انه وانا ما قد لعدي كان الشام بذلوا موت فانهم قوا ابع الوسه
والمنع ما يحمى هم الموكوكه اما وانزله واحتمع هم الموت كمالد واحمل الفسل كولهم الصل
الهي الذي الجيلوم الانف يستنزلها في بعد ما يعدو عليه ان الاستنزال ركوك الاعبد الاستنزال
سروات الحي منهات اي خيرات سنايم الطغيرة بهم اقلا واسوا اقا تخليه طبيعه على
الذي في كسر واحقان كاوضعيتين والطغيرة موضعه المثل في الامر وتوتها وجمعها طوغير طوغير الطغيان
الذين على طبع الهم هو موضعين موضعين المثل والا ترى الا ولبه وتوجهه ضمير الذنب والفرزان
الفيلات نقلوا ان الهم الطرس لمنيمات الى المثل وستنظرا الجهل متضرعين وذكى وسيقان جهل
اراد الخيش وبوبك الرواية الايه وسقط الوقد اي اذ لطوتها الله قال الداودي وانا الموضلا في
الحي الحكيم وانا نهى عن ذي راس اليوك ان الحي يحمل اسوان مولى لها واسوان مولى لها
الداودي جمع ولى لها ايام وموعيد يونك كسر الشين فتح سعد الجاد شين جمع وميس مثله
متوحش ايا بها والحديث سيتوجه الا ترى الجاهل سيتوجه الحرم وينصب حلوة مطوب وهو بعد
تحوزيه ملك الدا اوس من ملك الله بالدين والحرام الى الناس وهم حياة الجيلا والجاب باسم من
حاجتهم الاول وقد الفقاني انه وشقيد الدالة وقوع مداد وهو الشديد الصوت مرتبة بنية
انافع موته وانه مرتبة بحقيقيه موقوم الدان وهو الدالة الحروف وانام الشديد الصوت مرتبة بنية
وبلي عن الحرف ملك سوا سنا ترع الثقب الهيان بار فيما قولنا فه قالت وهو ويرتبو تو تو تو
الدين وكذه والجاز موجه البيرا اصله يا في فنسوا الا انسب عند اصوب اتاب الهل عيون هم عند
عزا مصار فجهلوا من حالم منهم نسيم وسعب ومعنى عن في الدار سبب الدبله كسر الدال وفتح الواو
ذلك جمع ايل بعض الهم وكسرا لمحلوم عجا مكانه معضوبه وعجا مكانه متوجه الغاره بالاموا الوزن الموسى
تحصن فلانا الا وراع هم وفع وزوج هم وزعه سلى حبه بعض الميس وكسرا ووداء بعضهم لانه الهوم
حياة اليوسكبير الجمع وتشديد الهوان الحيات الى وكون في اليوم حي جان وهو الجنون الجنين
والهيان الشيطان ايضا خير في اسوق المسلهم وتنوعه وجوا الاصاد لا بالسوس والحرا كذا وقع هنا
وفي كتاب اصلاه والذي نابت له التقابل قد وصوابه الحذاء بالبراء وتشديد الدال مع ضمه فان
اردت الذكر فلت حذى اوحدى قد انا الحزنا فليس من يدا انا هو من الحجب عاب فلا
تحذى فلانا اي ساربه وناربه اهليه وتنزيه جاء الجاد وقولهم الاوراح جنود جند اليف
الداودي كذا هو ولا ما حفظ وقيل انا تضيرا الحذاء حياه الى الا ترى الحرباء ما تضير الهدد
لقد اخيبوا الاسوب باليم اي غلوا في اسلام حيات الباب عليه فله الفراز وقوع قال
اخيبوا اسبا وصبات كلهم مرع اهنوا صبا ايام اي ضوم الهم بعض الفا وشرا والموسيه الفاس

غير الحنيذ وبذلك قرأ ونفع بهم القرآن قرأت القمح ويكون الرابع النبي صلى الله عليه وسلم
ذلك وعن قتادة ابو زيد الدعوى كبرها الذي الذنب وتهيئها الطعام الأعدى الباب
فابهم بتحول الذي الذنب ويكبر وما في الطعام والله صلف الملك الطعام المدعوا الطعام
عن تلوث والبخع عرضي وذكر مهرسوب بين حمله وولحد الهم من الفقر عندم الدوق
رواية اذ ذرا فتيل المجر فتيل جاء معنى وقيل موا المجهد الاخذ بالاعراض والمجلد باطن أرب
الاسنان مصرعم الناظر مولوه تندم المصر وسيد قوله مهدوه يتولون اليوم انتاد
الرسل ما يبعج قوت قال انام كان نبيا ولم يكن رسولا فيتولون كذا وقع وصوابه ويتولانه
قابل تاهدت عدك الموتى حتى تسمعه احمد كذ وجهه قوا ونيز يدكم مثل قراه العلم اهل الرسل
مذ تدبر بنا رجعه فاجمع حرفان شقاوان في الخرج والاول سالق والثاني الشاقي مهو سالق وانه
جهور بنا رسه في الخرج والمدالله المهلم قلت قالت الدال والواعدت في الدال المهلة ويلكم من
ابن سعود وتيلان ان اليوم ويل ربيه يلك لكن ظاهرا القران يدل على ان عيني وهو قوله قال
في سورة الانعام وتوحدا مدينا تريقيل وتن ربيه داود الى الجلد والنبا من مهد الصوم بان الياس
تن ربيع يوم واحدوا ان اوسيرج ليتوقع وتوحيد وتدت مسيم ان شاب انه الياس يقد
اسلاوا في تلك الموتى كتسيرى حديث ابد ذي الاحراب ولد كتاب الصلاة يعلى ابي
بن المجن يا رواه المساي بدسيم انها على معنى المنظم من المذهب الصنادية الرسا واحدم
صنديد غابر الليس اي غارت فيناه نحتنا ونوصف الجلد الجلد الذي لسوف الجلد الذي ليس من
الجلد وتدا سرقت وجناه عليا في الجبر اي وتمم على احواله ذلك الجبر اي تصوا غير مسيله
عدوك طاوا سوتوك ودسم والاعلوك فيميني الاجر مناجيه اليكم مرضيه الاجال الصالحه والورق النود
حتى خرج من الطوت الحاذ الذين بها الظاهر يريدا بهم عن جزيرة من طاعة الامام فخروج السم من
الوتيه وبذا فالف الخوارج الذين خرجوا الامر سوتوك فلابه ذنب رجل يقتل على ملة النبي صلى الله عليه وسلم رايت
السد على ابرد الحجر فقال رايته فلت كذبا في وذا يتهقه سودا وظهريه حمرا قال قد رايته
يريد بحرة الحجاز وسواد الحديد السد منع السين وضم الدال الردم السد قال ردم يا جوج ومأجوج
اشارة الى الزلازم وحلق اصبعيه الابهام والسبابة وفي رواية ابي هريرة ومقدم بين شيخين
المسانيد في تبيين عند المتعين في الحساب شاذ الجلي فلك فمخرج بل عند المستعين الاصلاح
الحساب ان كحل الرابع مع السابع الذي اصل الابهام وضم حرق شيخ بها الخذل بعد الهلك
بقلوبالام فيتولون اسلام اخرج بنت النار انا خرجوا له بذلك ان الله تعالى يحشر الناس
عليه المواليد منه الى يوم القيامة ودليل ذلك ان نبيا صلى الله عليه وسلم رايه اذ قال يحشر الناس
في الدنيا وعن عبد اسود وعن سارة اسوده فقال اراها الا يولدون اسودا نصا
قلت وروى الترمذي عن سمرة مرفوعا وحسنه ابن الجنبه مشروب وما يعمد تا موت
بن الاسد والاسود من سايرها ثم وضع بنيه انه عليه الصلاة والسلام طي ان ملاك الله سلطه

الى الجد والجد ربه تعالى اي ثم ثلاثون صنما من ماية وعشرين وثلاثا في بين الحديثين ان ف
الام اكاشف ايضا يخلد ثم لو اسود معنى الجلود والمالي اكثر ثم نصف الجلد الثاني
على ستين ثم لو نعم الترك الجهد اي جبر يحتنى بي اعزلوا الذراه ما تقطه الناس وفي
القلقد اصحابنا وروى اصحابي بالحضر للنبيه على لك عدد من موتين على امتام قوله على
امتام ولم تضعف على موتين اشارة الى انهم موتجلوا الاجبار وقيل اراد موتين اجبار بعد
موته صلى الله عليه وسلم فتح ايضا موتجلوا بذلك وما حجبين في الصنعان سلطه اي
بقدر ركاسه وروى بذم الحراب سلطه بالدر والمعنى انه يسم اوتسير حالد وقالت انه
ابراهيم على المشاهد له ركي على خلاف سلطه لبراسه وتوقف الاسماعيلي المستخرج على مسمع
في بدا فقال بعد اخبرنيه حجته نظم مرجعه انا ابراهيم عليه الصلاة والسلام على ان الله تعالى الميعاد
وعدبه بالاخروج بيم البيت وان اسماعيل من قوله تعالى واذ قال اسمعيل واذ ابراهيم القواعد
موعدة وعدا بالاخروج بيم البيت وان اسماعيل من قوله تعالى واذ قال اسمعيل واذ ابراهيم بنا البيت
اذ اقتلوا قال اي ابنا الجهد يناصم الفاف من قبل شهادا اصار وضرة الخطوت وما نصب بالكسر
بنته ما تبع موتمعني فهم الحي مهو متعدد قد قال الكتاب اول سوتوت حديثا منع الجاري الجلالة
وامنيه بالجر وانا المصوم الفاف فهو ثم الاسود قوله نظوم عاتجهد من الفقاه عليه عاتجهد
جهد مصوم اي جعله من الليت الندوم روى منهم الفاف وتشديد الدال الف من طرق كاتبه من مجلات مقدوم
فانه الله الملك الباري وانا اجر ما الذي اذكره وروى عند قوله الذي الذي فيما اسند وذهب من
هذه المدرسيج كاتبه عند قد في مجلات فانه في ذلك من اراد مسلم قد نذر استفهم الجاري مجلات
بذه الفاف في نبي ابراهيم الخليل صلى الله عليه وسلم كذب الملك كذبات يريد المعاريض قلت
الاباري ما يكذب قال قوله منبه الكذب في هام الدول وموجد وعند الجهد والتنبيه
قال ابو الوليد الجد الذي ابن سيخ الله الدال في ذبات يدخل الاحاد الوحد كذبه لبيان الدال وهو الام
لاصد ذلك سوف كذب كذبه موتمثل رجعه وجنه وتصعد ولو فان مسلم لم يكن اكم كعبه وميات
وتوفه ذات اسمي يتلمه لبيب لكم ابراهيم الملك الذي طلب سارة حاوت وقيل
سنبان ان علوان وقيل هو من الموت القيس يتي ملوك بن سابا وان يحيى صبر واسه لم ما ولا
نصم اي اكاي بطوبات لو انه وانا ولا ما انا الشاه من خوف مديه فيا خاطبا ناهض اي جهلا
فاحوالنا ما تموتنج الجهم وابدا الله الوبات بتلك من ذلك الفتيل نادى بيد بهم ما الكهم
وان الكر والتاسي بهيش الموتى بدا من اليم وكانه اسمه سوتنا فان ان الموتى يا تلك
الوان ركلم يا ابراهيم نظلك اكم سوعا جرد الخطاب للاصنام يا بني اصنا يريد الدوبه لعبد
تعلبون بالا المطر وتعلبون مساقط الغيث قال الخطابي وقيل انه اراد وبنو امية اسماء الجاهلين
تعالوا بها فصار وابراهيم ولا ولا ملحت وما وكر بن عباس مجمعه فقال كلهن كانوا بين ولد
ناهر مثلا له ولد اسماء الاصنام اسماعيل من ناجر وكذب بيد من ترآسم ويكون اصنا الذي لكم الله

سمعاني به اجابا عمل حين ولدته اسه فاجر فاولد ذا الولد ذا العاصي وذيه ولد ذالك ان ابا العاصي ومو عاص
اعمر وعمر بنيا ومو سن اذه والاذه من الجبن سمي بذلك لنه كان اذا اخذه الناس اقام لهم بالدخام
المطو وعمر العمير منع اليا اي يحيط به ويتم الراي اعتبر بنى ابراهيم الارض وذه الدوال
من ولد ابعيد بأي عليهم مصر الفجرا اذ رويته لحبيه جميعهم جاهد الصيد المسوي وعيس
يقاله مدعيس اذا اجاوزه اي يسمع جميعهم وسلع احزم وروى سيدهم بضم اليا اي جمرهم عاد
اشتدت اليوم اذا حرتهم عنا معينا المعنى منع الميم الخامس عطف وجد الاوزع في ذوذ بن وجال
احدهما مفعول من ذاجه بعينه اذا راه بعينه واصله محبوب فحذف الواو وضع لحد بيع وسير والثاني
فعيل من الحس وهو المالية وساءمنت به الدوي مرى لنا ما عوا هاشمه منع منع مصدوه قوم يخلطه
وعلى الله يريد الفاني لحبيبه المطلوب منع بسلون وقالت نوحه انطاق الثوب ابيلد به على
الوسط عند الشغل ليلا تجري به ميلا يعني يحيى وجود لحبيبي سار الدوحه بحوى عظيم خيرا
بكسر الميم ونه منع عرسا بكسر السين الدوحه الشجرة المستوية ثم قوم ولا ماشا وعلى سلدة اما الفتيه
بشاه ثم مؤت واستقبل بوجهه البيت اي وضع اليت لانه لم يكن جديد قد عطشت بكسر الطاء
باوكبه يتلب ظهوا لبطن سلط اي يصرع وقاف الفرزان مما واحد وقيل الخليط والخليط مجرى ثقل
اربع ربع الليخلا ليد والخليط بالرجل فسقطت منع اليا كمات مرم بالسوس الموت نسبها بالسوت
لقمس ما عند فوج عوات منع العين المهمه فيه من الخاب وعيرى من ايه الله قيل والعيرى
الاموات ما عاينا منع الفاجرين وسيرا لحديث بضم الغين لمراد به المستيقب فاذا اي الملك
منع اللام موجبه على عليه السلام فحي بعيسه اي موعوظ بعد فعملت عوتهم باقا اهمله
والعاد والمجهي اي تصير كما هو من ليلا يذاب الماء ويؤدو ابه يعوف اي تمع كوذه تعالى وتاه
السور من طوس لذا اي المنع والله موضع باعلاكه نذا بلوا ذا المجد والتصر مع باستقبل ناوا
طايرا عاينا الله ما اما والذي يتردد هو دخول الماء كيوم ما لا رسلوهم يا بلا اسلوه الرسول
المسرع لانه يحرك اولا بك عزيزيا جوا عيك ذا لي اي وجد وهي يحب الاوض منع الهرج وحبي
واشتهم منع اما اي عاريتيا فيهم وشيا ما نبي يا الوصول اليه عنه اتاب استغفر وحبي
عن الماجد المجد منع الجيم وضيا قيل واسم الواو الفي اسم وتطلب خاصا جاءت سعد واسم الفي
اسع منطوا ساسه مطلوبا وقيل عالك كله ذاك اي اذا خبر الفاف لان الخطاب لونت المحل بالعد
بكسر الهمزة ومنع اما فاذا نها لا علوا عليها لحدا اي عضي ذاك الفقير والفاف الموعظ خلوف
بالشي خارج واختلف اذا لم الخلط به عبرى وتو الوقيت اهل الجو الليزى اذا يبترب شرع
بيرى منع اوله شده يوما اي تريه بضم يلتبع اوله شيوخ مين حمين مهرى وضيق نسبه ما توا
بضم اوله وكسر ثانيه نصبا موضوع نابلي سوق من موصل من ملك اربع وجرب نه له اي ربيع
الاول واحتجاج مع كسر الواو قيده الهمزة بكر اذن اذا تجلب اي تجد وضع بالرض ولي
اي الفتيا الوجه ان يضم اوله عنه بيا ما ميلا اعد ابعد الوا وانا بي لتطعم مراع عاد ثابت قيل
وبعد والتشديد اولد لي ثم اي ثاب الشاب لعجوز الاعوبة لانه اسم مسوب غرسها

وبنيه

وبنيه ملام سبق كلمات اما فانه اي المبارك وقيل اقتران بركل شطان وانه لما الخطابي
ولعده الموام اي ذوات المسموم وسر كل عيل ذات الدم والموطن آبا بالمسان من
حمل اوحنون وهو عمر اعوص اذا اعوص من ابراهيم اذا كنت بالرض جوا لوفي اي جرا لمنه
لسنا ذا فوق ذلك من ابراهيم وروى لان الكل عمر لعزو لمسك من ابراهيم اي عمر الحرم اي عمر الحرم
اليمان منه وذو اجاب الماء اسارى ان اصلوا بالمسان ذو الحاجة الذي اصلوا بالمسان اي عمر الشفاء
خيرش زيد اي خير فيها وقوله تعالى لهم خير ثم قلت وتوا لصبرا عجم عقد هذا
الحديث وعم اما لو فاما تكه كان يا بني اني خير كل بالمسان عاد لانه اي ما في عنه اشد ابي الله
الله تعالى ولك جاهد معنى العسير والعلم يريد لوا ذا لاولوي الوكه واوكى اي الله تعالى لو
لمنه لي السن طول ما انت يوسف لاجف اذا اي من يجيز في الخروج من الحجر بعد كذا نبه
بضم سلبن كل عجوز وقد اوجه اي يريك يسلك ومنه بالصبر اثبات اي ليوبت مثاد فوجت
وما كله من جسن تو اصد واعظا من ذي كولو لا معنا وعلى يعلس لوم الناس تع سب
يريد اكرمهم اصلا تابعم سلسلة انبا سرع مثاد ذا اقرب اثنا لوس فيات اي اصحاب وعلى عم الجلب
اصلا لها ايله ونبه فضل الفتنه فانه مع صاحبه على نسبه اعلامه اي كعب القا اكحوم عليه
اي الخاطب به ونه اجرى فانا محبو الجاه منع القا الدوليه المعه منع الميم والنون وباسكان
النون تاه يعد باسكان الميم وفتح الواو سون المطلب لن السن عبد العزيز وعبد المطلب
اي الواو سود وقال نرجه يوم بكا ما وكان من استهزاء سر اجريل بوزنه وكان ابو زمعه
من جرا آخو يبل الحرا لان اذا وصفه للام الموتوه وانا الموتو وصفه للام الجرور فليتنبه
لذلك فانه ذا يعتني عبد الله اعجد اعد قد نفس الجاب لن المبارك انا استطيع ما قوله
فقالا لي المبارك ولك الجاهد ما لك كذبهم قوم حاصل ما ذكر به الايمن ذا ويقل احد منا
ان انفق معنى الشعر وسامع ابو الله الفتوه تعالى لعلوا ان الحاجا من الله اليه وانا بنه انا
عليه به ولكه اعلنا لي المومنين المالا استغفرهم الصبر على الرسول اي لبوت مثاد فهو من قيل
وحواجن لوسه مو سعيد مرعوف واصله مروه اجبتم مراعله ومراعله وسيدا لاول باسكون علوه
يابس ذا الوالد ذا ذيا والثانيه خوعليه وحل اي جامعة من الجواد ما تاد سريب الظبا
وحدبه وروه سيدا والحاجب وحل ضرب اي عيب وسوضع من جاد لنو اعلى الاعوبة
وقد اتوا رسا اوكي ما اراد اجبارك جد اجلا ذو وكي صفت بعد بلاك هذا اعالك واما

موسى فآه جسيم سيطكا نه من رجال الرط يعلم تركيه منع اتيا وامكانا ومنوع اى بان الطول
والقصر الذاتيان منتج الذات وتصرا احكام طبيعة الجسم اذا اسرا فى ذاته وتصار ذوات الخطابى
الذاتيان المترتب بتفاوت دسبب الرجل اذا تبرى واذا اسرا بنات نضر وجهه وحسنه كانه فرح
مرئى وقال الجهورى لانه قال فى ذوه وصار كان راسه متقرا الصدر صحيح سلم ذو طول موسوت
الشرة وسرى بذلك صبر الفتا كى يعيب وكلت شلو نبيه كبرا اراى وعنيت اياكم نبايه وهى عنه الرجل
عصرم زاى وقد زنبيه على مثال عنوبه قال والرط لا ما دعوت بذا وجعلنا من اى الذكر
واحد لا كما يقول وخاديه والاول اقو اى سجد وضع اول بالوضع سبق فى وجهه خبرت لا مريم
بذا الامر بشكل فى آدمى اليه تمام تامه ظاهرة حوا زوجه اضلوا اضلوا اخوته وقد انتشرا بعد وفيه
رجان احدهما ان كل حيوتين صورتين على صورة الشيطين فانهما وهو الاصح ان الضبر اعم الدنيا
كانوت زيد الجهل اهل الجاهلية وسياق الضجر بجد فى رواية وكورا ان يحرق بنار مصدر مصدر حذف سحرت العدا على
اى يجيبنا زمنى مريم فيبود الضبر على مريم والجار انه جمع الضبر لبلد يا ان الله يعرفا ذكر انه
استقر وسحرت الجواد على ولد والعلم ان الاضع بالجمع الشجرات فانزلنى ان لن يقول الضبر الذى
الموت عن الدنيا وتنكسر وانا ناجر فلا ان تقول الضبر فى جاهد الموتد نحو الجهاد بشرف قال
تعالى ما اريد منكم الضبر الاكتساب الى عشرة قد لا تخلفوا ويس تنتم لا ما عاد الى ربه وود
ذكك فى المضاجعة ان تلت منزوه المذكر اعز مو الجمع السبات والجد وسلم بعد القرب وقال
اوردا وعلت مريم الانثى نوبه الرواية ما بعض وتمنى وما وتمنى وما وتمنى اى يجلس من المشايخ
وسكات تبدو وتنجيه حكاه ثابت عظم بالمهد الاكلام عيسى وصاحب جوع قول المؤمنه الى
ابن لا كما يرد الى الدوام تكلم نبى اسرايل جمع كم ساوه اسلم من فتنة اصحاب الخدود
انما الجاهلية تلفى ما الدنيا مو سعى مرجع فقال يا الصالح لا انه لا يعرف قال ذلك فى الحق والسد
الطريق الى رجاء ان النبى صلى الله عليه وسلم قال عند المهد ابوه فذرا الملائكة وانا صاحب
يوسف وقد الخطرات عن عباس ان يعلمنه فوعون تكلم بالمهد والمتوفى لذينا فى المهد وسلم
وسلم بخبر ما صوته قد الدا وتفنى عبرى نهم على بنا سبعه ثم نارك بالتبين المجهى اى يخبروه
محبوسنا وما الهوا سطرب اى تجوب معنى يحبب تاسى اذا موسى قام جسم كاس من جراب
الرط جلس من السوء ان كاد وا الجاذب عن الخبر وتبرى حديث كاجبر عن ترقوة لعلها ابو نصر
كذا اى سايرا فو ايات الصرمه فمن الموتيك قال ادبك هكذا حدث به الجاذب او فقد بنه الموتيك
اى ايه واجبه فى سايرا فو ايات من الخبر وتبرى عن مجاهد عن عباس عن ابى الصوت وقد الصوت
عن ثور موسيه ذم الجاذب حدثنى رواية ما بعد ابن ابو الاصم اعن الجبيه فى منه الطالب الهوان
الجاذب المنع الصدا وتبرى منع الجم وعيب الجبن ورى وجبر الجم والتقديد كاعنى جانبه
يا جاذب اذا رد وهى الجى جبت عن نظارة اى الدنو ودس مرج الجاذب ما فعلا من جنبت لا تطوى المراح
اى جاذب نوره وتنى بجبر حبلها من فنا بطنو اذا علت وام تمسك ما بها برنت وتبات وابدوا الوا وابدوا

في فاعلها سد لو توجه عبد الكسر كما ابدلت في غنيه ونحوه مزاهم الرجال اي حرمهم وخالفهم
الرواية المسالمه بذ عليه انها اخص ضرب لمثله خبر الامام ادخلوا وجه الامام ذبح سمعت بذلك لانها لمت
بالمنبر فاذا اختبره بوجه فاذا المبت تحته الا بنزل في وضع الصحيفه الاسود والخط منتج
الطاء السيد بالعهود ميثاب بضم الطاء وكسرها اي يتطور بهوان الا بترك ما سنعوله والتقى
موثقا وانا فيه ما ابوك بهوان الناس آمنوه عبد العزى كان يسبه عنه فالمه وعروى كلمات غايته
هو يحرمه اخبره على الامام وطانيه بالوح ضربات ووراه الاصيل برع عبد العزى كانه وتف على
وصفه بامور وابدا الخبر عن ضمه عبد الله عبد كانه اذا رآه يقول ان رفعه على ابد ان الضرير
اعوا الهام على الوصف ومو بدد المعنى من الحق الصبي في اعوان من ما بصد كارم العقم
المبهه شاهدا في انا وهو والجزا الا مثلا المذكو وجوزان يكون عبد سرتنه ما بدا وما مرا الخبر قوله
كان عبد مطايبه بنصب على الحال وان والخبر نوع حكم محذوف وانا ابو ان وكان ان يحذف الخبر
اذا اقترن بها الحال اذا نفت فان او نفت بها في المعلوم لم يحذف خبر واحد سيوبه ان بلا وانا ان بحلا
الى الشاهد محلا وان تاسر محلا وكاه كانه كانه الحرب كان يكو وجه وجه الحذف من الضرير انا ما اقوله
حاكو كلمه على الصلاه وسلم الاخبر ان اقول ان لك حبيبا اي مضارعا في انه فقد فانك اي فانت
لك سلام ومن مراه عينه طايبه بالرحم موجاز ولكن يحتمل الموت من كان ورويه وعينه المعنى
عنه في الزمن موجز قوله محسن وجهه باهما اذا هو احسن الوجه من اصادم الوجه الى الضمير وهو
سيدنا اليتامى جمع يتيم يوجد بتيتيش مثل الضرير الى الصحيح عاليه الفقد معانا اذا الوجه وانا
الاصبان يكون الوجه موقع عام الاوصفوا الوهم عنه عاليه نقل الصحيح الى الصحيح وقد سمع الرجاني
ونزهم النجيح الناس فانه نبي يوجه ويجوبه مع غيره تيا ساوا الحبر اجاءت به الضرور والصد
كتب الاعالي بوتا مصطلاها لا واعترف سيوجه عرد آبهذا الوجه وقد وجد نايه عنه الشرط قوم
ابو طالب انا في وقتنا في صنع النبي الى صلى الله عليه وسلم نقل الخبر طويل اصابه وفات وكما اوديه
بالخفض وقد الموسوي وفيرس بحديث اوزم موصوره اولا ولا كسلا وازيب الناس بلا به
اولو فطن لا ثم رجل من شراعه بالك بالكسر الحاجه بوعبد العزى بن قطن نزعه وتجيب
اهله لبث حوليه اخت حدى وقد ابن سيد نا المضيات اكم بن ابا الهوت عبد العزى بن نبيد
قاتيه عليه الصلاه والسلام اشبه من رايت به معنى المعاد اكم اي اكم الهوت فقال اكم اي اكم
الله سل من رايت شبيها له فقد اسلم وموقا نه فلس ضرب اكرم الله اي اكرم الله عليه وسلم
مهبوط في الاعداد الاذيا اولا وفلان اهله ام شيخ وبه ام واحد فلا صد بعد ان اسلم الى
الابيات بالتفسير فيه فقال جلس عليه وانا اسمه الحجر وعاد اسمه الحجر ونعوا ان الملائكه الشعر
واولاد الملائكه اولا ام كانا ام واحد وقيل اسمه الحجر بالاسلام احكام الشرع والمدح كتابا بالتوحيد
انت الله وكذب حيي يحتمل الله المستحق والتشديد بدا الهوت والى اليوم وبدا الرب
لانه قد روى بنا الصحيح من رايه هو زنت نسبي ذكره الحبيب في حديث من الهوى الى الهاشمي
نقد ذي الخالف لانه لذب عينه حيثيه ولم يوم وقيل اراد انه صدقه الحكم لانه لم يحكم بيه الاعلوه

الاظهر المدح بالباطل عوراء غير محتوين يوسكر يكسر الفين ثوبين اي بلد من ذلك سر بها
وبعض الجزيره مضرع الفين من موس وقيل باحدة لعدم احتياج المتاع الى المخرج من الاعراض
بالمنبر فاذا المنبر من الحواد وابدا اشار بيوله وانه مضى الى الكتاب وارس الى الكتاب
بالسنى اسم من المضاري واليهود الاول من سنى يسنى عند ورود وتلك الخبر ورضه الجزيره هذا
مصلى بنا تنوف لا ان يسمله على بعض الكرامة لبدن الامه ويخبح به بريك عدم علو العصر
الكام مه بالجب وهكذا الخبر ونكه عن بعضهم ان سنا عدهم جلهم بالتوان الا بجبل بني زيد وابي
بالقا المعلد كان ابا مام الناس لا جاريه بنا ما وهنم العدد منهم والمعلم وقيل وعوايه اتا مام الصلم
جاريت دوبنا في الكتابيه فاخشى بنتج الحاء وضمها اي اخشى بكون سرتنه ما بدا وما مرا الخبر قوله
صاب اي الصواب فاذوره يا ابيه يوصلا الاب سالد مرتب المعلومه وانا مبه وتبين علمه
رابي من اذ وبعض نسخه وسيد والاول الجوز المعنى في الاذاب لا تبه سوته لتبين الوم اباء فاذوره
رسول الله صلى الله عليه وسلم نتج الفين والراي الصلاه الصلاه وبعد الصواب الى الناس في ذوي المنابر
نقال فاذا رايت رسول الله صلى الله عليه وسلم يعني نبيه وروى يرد اي يرايه الملك ليتبعون وهم نزل
تكلم نتج الفين السبيل والفكر في عمي لولا لا اجرمت لسلكوه انا نعلمن اصحاب الصب تشاوا بعثاء
الطير من اصبا وكاجرح الموت من الجرفوزان ان اضاح نيلطو وتركانا اهلك فاعتبر يلبوا اعني
السنى فاذا الفين ما بلغ وحد نواعض في اسرايل والهوج قاد الشاوبه سناء وان اجاد بلد وفي
الامه ملزوم الناس اسا كاكل الفرات وكن يلين ان تحدث عنهم بالكذب وذيل باعث عنهم بحيرتي
لا سوت صدقه علامات الحديث عن النبي صلى الله عليه وسلم فجوج جبر الواي تبين الجوبي وقد اله
نتج الصبر فاذ ذا الهوا بالهوا اي تنظم يا ذوي نفسه قبل عدوا له كاربا ما قوله غرست عليه الجنه
وعدوي يحمه قاد ا عبد الرس بن ما الله الفاتحة ابو دوا بما اجابت ابن بن محمد الدين زوجي عن
عبد الله ربيعا ولكن بها الحديث فتله من محمد عن عبد الله بن ربيعا بد الله ان مثلهم نتج ربيع ثوب
ضيفا له على منتوى شوخنا بالشهر وقد وكثير من الشيوخ بغير حرز وهو خلافا فيه من المراد وهو طهور
عدان ابن قبل وهو ما اسلم من خزانه الله ان يتاوف ضرب ما اكرم الله اي اكرم الله
سوى ما بغير حرز سوى علم اقد فاذا ذبل والطرف قد ذي الكاسر كبرا الله لو موبا الا اذا قوله
ولا ما اذا ذبل والا فالا فقد بعض الموت وجب الهوا وتقاد اعجب الضرب فلت موضع
ولا ميادا نتج ولو بدا الجنديد الام مقطعت بد الحياه بالحاء المهمله وسيدا بالسوهه اذا الضرب
الذي تنظر بها طالب الوزن وروى الجيم كان جلم الكاس تخطت بسنه مكان ولعبض بدا بالسم
الحياه بالسنا جاء جلبه اسلم من الجلبه وفي الحكايه الا محدث اليوم المعاد اليوم بالاعلاب الا الجهاد بن

ولمعض مداه سلم لا احبدك بالجيم والراء اي اشتري عليك بدرك يدرك تحذه اونظم من زال ومعنى
رواية البخاري اي على ترك طلب لمنا واخذ شي ما صاح اليه من قول له اخاك اتيل فمن على في الفيا بقدر
ما يرى عوت طوط الحياء ولما تم تعليم عبد الله بن ابي اصاح له اسكتوا الحبدك اي اسمك سلمان
تكلمت وضبر لله لوراية مرتين مرتين الرا واسكاره كل سمع سمع اي ما ساحت باقا المعراي
فاتيت الاخرى وقلت الحظ لي صواب الحال اي اسمت وسمعت اصاحت باقا ورود بالحاء اهلا
بعد السين ساء اصاح الثوب اصاحا اذا اتسخ من بول ونحوه شاعوا بالحاء والفاء المعجمين
اي شاعوا وامله من تمنى الشلب والسوار اذا اصاح وكذلك صوتكل دليل مشهور فيتكبا موتى
الفساد لمنرتها اي لمعدم عرتها ونبذ ما يصبرات سبق من فرق لي الى السكر الذي لمولد واما الدلاء
فانهم مولون لا تزيلا ولو مقابلة لمنا الترتيل طيب رجحة اي بدو وجير فيرلمن الطوي موتها الفت
فاري سرب النصب بالصم شعوا تاصيب تحدثون بنتي الدال المشددة اي يتحدثون والمعلم والدرك
ملتي بنتسه المنى تجريره حسدا وتواسه ونوع عنى عليه تقاربه من بيلا فتاكصدره اي يتماهد
عوتها يوم السبع سبب الخلاف النظام نبع الدمة فلا يخرجوا اقرا بالسم قيل الصواب الاول لبيد و
يصح المعنى لمعدر وسبه فاطمة بنت الاسود وكان لها ذلك لاسود وكان لها ذلك لا عوتوا النبع حب رسول الله بكر الآي
محبوبه رغسه اسلما تخشيت الخبر المحب سعد ابن معاذ اي لطفا بالا دوس قد نبه في نبع النبع
واسه اسد قاف لطفا بيه موعد فلا كان محمودها دانيا وبالسين المحب والوسن الرمل الماء اسلوم
عاصب اي عرب فلقاه بالقاف واسا والسامي الى اينه لاكا وعاد اهله وجوا الا ان الكب
اصله بالقصب وهتبه اي غشيته فلا الحم للاك فاكب ابدلت الحرب الذاتوه ستاما فلاك وذ
فلا ناه بي مو جاز بالواو الى لمسلمه ده كان يحرى وراء كذا الدوري والمحيل اي ابدو وصعدا في الهيم
حاد بالواو والسا وبعضهم الى تخيين بالمشدد اي لمشقة وتعب وجاء بصعد الراء ايات حاتي الوسن الحزن
يعني الحزن اي ان كان يرى الحزن عن غيرهم الابل قاف تشبيك منع اقاكم والواو والمنع
الحلي فمن ذلك وكان الامر متدبر من بابت بي رواية ابن قد فعل رعلى بالقصيب نبل عداء منبر
وقيل بالتشديد اي تدور على الدار قاف ما جلك على ما منسوب قاف تشبيك بالواو لا بها خناص
تكلك الفاء وروي الجلك المعلم وهو بابك الثبات وهو من ان هاوك الخاتي بالوصل اذا لم تمنع
فاصبح ما شبك قيل اسم وعناه الخبر وقيل على بيه وعناه اذا لم تمكنه ما شبي منه ما وي به فاصبح ما
شبك تجلي لي الجيم السوق له الارض حوك واضطراب وقيل الفاء العجب وهو بعيد الا ان يكون
قولهم لخلفت النظم اذا اختصه عليه ولم الم اوسن لمخلول والخلف اخر خلاف الارض فاف القاصي
وروياه بالخبر الخضع عجائن بعد ابن يد مخوجيره المنبر كذا الجيم وصوابه بالنون لمعاذ فاف
ابو دوس في اجمل عقلة المرتف عليه وبقية الحدب سبق في الابيات كاه
المنايا كان ولد الخضر بن كاه اي يزيد رهم ابا سين بصرين ذا ابن بعدين ذا ابن ذا
تمرهم اينعم اقات ويجوز شرها اناس تم لمرتس بنو هذا الناس يعني لخلافة المنوار المكبر واسلف
الندبد الصوت واحل الوبر الابل في المسجد الصوف واكاد الضرر وهو بنو هذا الجانب س

احواف الذكر الذي ملك من خالف هو ابو البعض واسور اي لمدكو الاكرام الله هذا الفقير الى النواد لان
الملائكة تقدم بالجزء وهذا الفضل عليه سعد وراعيه الاكرام فاذا تعالى الفرس يكاد على الفرس ليس الحقة
معاوم ساء ذهب عبد الله واذا اراد النبي صلى الله عليه وسلم لهي على الفرس ليس الاجر واذا مرضاه الوجد
يا مريم وقد صاحب الهم بنا الذكر لكن معاوم عليه عبد الله عمر وقد مر من جنب عن علي
وراء الجاري بعد الفطاس بعوا ساقا تقرس من الحديث الجاري الحديث وسلم قد ما سوم الباب حتى خرج وجلس
الدين فيداء عليهم به لقوا الزمان وقلعه مع الملك الذي يحزم عليه الدهاف قرلوا الحار وسوء
وسوء واسلم واعلى وعمار والى يبرلهم ولى ولى ابن اسود وسود قيل اسلام من ابراهيم الهم عليه وسلم
وقيل اسلام الله واعلى بنهم من دار الى السلام ولم نسم فرنى والمريم قيل من الى محمد انا وورب
بالتشديد ذا نظر اضاف الهم الى بني لحي ولحد بالسين المحب وسخن الجوس بين ملك يوتهم فوائد
النبي صلى الله عليه وسلم من جنبين هو الهم وهم قيل حلمه جرحك لا هلا فاوح من حصب
فاوح ويقال ان الفرد الهم عنقا الطلاق هل الحرما سلت فلوكان سبا سلوما كان يعني بالا فاوح
عمان للرجة التوحيد الملاك قيل لهم سبيه ابن العاص وعبد الله بن الزبير وعبد الرحمن الله العظيم
انهم وزيد بالى بني الشوان اي الجاهل هو باقا والوا وقيل بني الاعراب ولبيد ابن بيعة الا
ترى ان امة الجاهلية ذا اسبا واقتدم ما يوا اشرحي بن مرمنع لهم حوز بالقاف والراء اي الحق
ونوع خان الوحي الحجي الى من الفظ الفرا بكسر الفاء والتصرم الفرد الرمث والقذب الى اعظم الكدبات
بالجوبد في بعض بن كل والوع اي اكرم والشالم والوروي الصب على الى فرا الخان سا والقذب
سبوتي الايان كهيل بن مرمنع النبيل لهم عنا رغبوا الله لها واسم سالوا الله وعصبه عصبت الله
ورسوله الخاتم ابن ابا الخيلس اي الطويس ما اقدوا والله وما اذا في الاوبر لم يقدر لهذا ولا اسلم
من عمر حرب وعصبه في الذين قتلوا الفرا بضم معوم وحديث حاد عن ابوب عن عمر عن علي
عن مسلم موقوف عن علي الى عوف ودعه مسلم عن عبد الله اسماعيل عن ابوب عن عمر عن علي
عن النبي صلى الله عليه وسلم وروي لعبر منهم وروي لعبر منهم لنا تراجع غيبة لنا بيا الله
وانه يعلم النصوص وقد نالت بالمشلة اي يرجع بكم اكس ان يضرب دبره بيد لنا او وجلك حتى
نعلموا اي اشاروا الى الجبل في الارض حوك واضطراب وقيل الفاء العجب وهو بعيد الا ان يكون
بضم الراي وفي الفاء الوجه ما وجهين منع الفاء لمعدة عمرو بن عبيد بضم اللام وفتح الفاء وبن ابي
ابو شه بضم الفاء والميم قال ابو الفتح كما ذهب الى نصب الزبير بن بكار وقال الفاء لمعاذ فاء
وتشاور الم سنطباء في صحيح الجاري وسمع بنو منع الفاء والميم والا تجريك صطباء عن الذا ابتسا
ونوره ابي الخاتم عن بن ابي الزبير بكسر الفاء وتشديد الميم وكسر الراء بن عمرو بن عمرو بابوان بنو الفاء
قد الزبير وخزاعه سوكب بن عمرو بني جاء ذا بن عمرو بن عامر وبابوان بنو الفاء الفاء
قال رسول الله صلى الله عليه وسلم فاسارى فرسول الله صلى الله عليه وسلم الم وساقه فوطى فقيه

النصب بجميع انتفاء الماء وجميعه اصاب وكان اولى من يثب الثواب اي اولى ان يتبع بها وجعله
وبتاء بن راهم بالفاء والراي المهملتين السم نبع السين والهاء الوجه بالجيم اسايا الرجل اي
اساءات وضاءوا وروى انه اتى وروى انه اتى بحسب النون سايا الماء واتى النبي لبن الجاهلية سيدنا
نبع السين والهاء الوجه بالجيم اسايا الرجل اي اساءات وضاءوا

ثم الشرح **فيراه ام سنى** بحيرا اى ان الليل تصير عنى الما كاذا مقاربت **نفض** بالمعنى اللفظ على الشر
وروايات مثناه فنون مضموم ثم مثناه مجمه مثنا الفرايل من العين اى سمو وفى المجم مثم المانض
المطوقه الهدل المحمول **محمولا** عليه بعض من قوم **هارقت** الصبر والطوق الحدايا الاخر **فطس**
الاتوف المنخرين فى الانسان انوفه **حرجنا** يقول اخوانا **وكرمان** بضم الهاء الفاحش وكسر الطاء
بلدان معروفان بالخوف فاما الامام احمد لمظاهره الزنانى لقوله جوارا بالهجم وهو **الابار**
وقف سيانا بسر وهم الابار **فيه** الا سيلى يتقدم الرائحل الزاى وتجمع الصوت اى انه
اى السكن وتبرى الا انهم صبطوى بشير الرائحة الناسى يعنى ابا بشر لشاد اهل الاسلام اى
الفقاء وتبع ثم ازاس الارض وعبر ابو دبيه الفتح الاهتمام تنقيم الزاى كلى الرا الفقاء **فيل** الابار
قوم كرسان وعطى الفتح الدين اسا بالهم انهم مقابلون عقول العرب هذا الابار ذا اشارت
الى بنى وكف شجنا ركبتم تونسيان انهم من الهم الابار بالمسلمون الرواية مذهبم الرواتحل الزاى
ولعد تجيت اشكيه على القابل حل ذا بارد وهو الصوت **فلهم** حى يتوف الحجى **يابسا** هو الوثيق
فاقتله هذا بدو زنى عليه السلام **الحرج** بحيرا الحاء المهمله مدينه الغاف معروفه من بلاد الهند
الطهيم المواء استعال من انهم وهو **الدقا** بالدال المهمله الزاى المهملتين عن داعره والمفسد
برجد قطاع الطرق من قوم عود الحواد اكان كثير الدخاى فى الحو الجوى فى الهاء تقوله
بالفاء المجمه **الاوى** بالمهمله هو ان يصيبه الى عنى الشرع حاز ان شاب **الجحى سعوا** اى
ملوا نزاعا وضاوا وهو مستعار من يستعار الماء وهو مؤدى والمؤرا **هل يرى عليه** بضم اوله وكسر
الحاء الكاوم **ثبتى** بعضه **شرحبيل** بضم الشين **ومحلم** منع الهاء الساكنه **والعرب** بالعين **فلما** اى
وقع به هلاكه والاخرم عليه علامات وهو **الحروب** بعنى المسلمين **بهلك** بالحاء المهمله **وتنا المعاصرين**
اى بنى الهلاك بقوم من وقع مسجى فى ذلك **فتم اذا كرتقيف** قدس بعد البراى والواو الواو
غير الفرا والمعاصرين بعد الحدث من سياسات الجاوكى **واصلى وغاب** بضم الهاء الواو منع المجمه
ما يسيل من فوق **منعف الفاء** فيلين نجد وعبر مثل خوجيس اى الى الجا **اوسعت** نسيس
مهلكه والمعنوى بها وفى الحجاج انه غصن من الجبل **من يوف** بضم اوله وسروف لسرف مثناه من
فوق منوجد **لم اسفرف** اى من يقلم لها تحصد فالمعنى لم يتوفى **بالحى** اوسعا ذا منع الهم وبالعين
فلنا وزاجلا **وباله** ما يجب وعزالوم جاسوسى فى الصلاه **سنول** اى بضم الهاء وسكون
الفاء اى شاه **فلما** بكسر اوله تصيبه عن علام **وسم** دخرن مقتين اى غير صايد **ولحا** بضم الواو منع الهاء
من الصفات **موجلا** ما كسر لغيم تعرين اعتسا والهدلة منا الدبدب وانا اوابه الفرب فات
المصرع فالمنة عليهم **ام الحى** لم جامعة **والامام** الى بجل فى غيم انهم فاعرنى **فلك** العروف
كلوا ولهم الما سابع وخوجس ساعت عنان حى يهلم الهوا الى معاويه نهلمات يزيد عليك فى
الحجر اعتبر عبد الملك الامر **ولوى** منع الحرم **وعد** بضم الهاء وعد **ذى** الى فوجس سوى اى
يجوز تنع الفاتر حيث وجه **وهو ما سرت** كذا انقصت وقيل هو ما اخر سعد والفا
والمغيم **الرائع** حى تبرع وعى ظام اعلى اسود **وسولى** عنوجس وسمعت هذه الدرة الملازم

حبا ام مصنوعات سنه اهلا وتنا يا بلسوبا ما فدجاه وبه سلم ملبس الشعر **ذلك الاتوف**
بضم الهاء الفاحش وسكون الفاء **صلاوا** وذو مجمه الانف **الجاى** مكتوبه الوثاق مع بعد الترس
المطوقه الهدل المحمول **محمولا** عليه بعض من قوم **هارقت** الصبر والطوق الحدايا الاخر **فطس**
الاتوف المنخرين فى الانسان انوفه **حرجنا** يقول اخوانا **وكرمان** بضم الهاء الفاحش وكسر الطاء
بلدان معروفان بالخوف فاما الامام احمد لمظاهره الزنانى لقوله جوارا بالهجم وهو **الابار**
وقف سيانا بسر وهم الابار **فيه** الا سيلى يتقدم الرائحل الزاى وتجمع الصوت اى انه
اى السكن وتبرى الا انهم صبطوى بشير الرائحة الناسى يعنى ابا بشر لشاد اهل الاسلام اى
الفقاء وتبع ثم ازاس الارض وعبر ابو دبيه الفتح الاهتمام تنقيم الزاى كلى الرا الفقاء **فيل** الابار
قوم كرسان وعطى الفتح الدين اسا بالهم انهم مقابلون عقول العرب هذا الابار ذا اشارت
الى بنى وكف شجنا ركبتم تونسيان انهم من الهم الابار بالمسلمون الرواية مذهبم الرواتحل الزاى
ولعد تجيت اشكيه على القابل حل ذا بارد وهو الصوت **فلهم** حى يتوف الحجى **يابسا** هو الوثيق
فاقتله هذا بدو زنى عليه السلام **الحرج** بحيرا الحاء المهمله مدينه الغاف معروفه من بلاد الهند
الطهيم المواء استعال من انهم وهو **الدقا** بالدال المهمله الزاى المهملتين عن داعره والمفسد
برجد قطاع الطرق من قوم عود الحواد اكان كثير الدخاى فى الحو الجوى فى الهاء تقوله
بالفاء المجمه **الاوى** بالمهمله هو ان يصيبه الى عنى الشرع حاز ان شاب **الجحى سعوا** اى
ملوا نزاعا وضاوا وهو مستعار من يستعار الماء وهو مؤدى والمؤرا **هل يرى عليه** بضم اوله وكسر
الحاء الكاوم **ثبتى** بعضه **شرحبيل** بضم الشين **ومحلم** منع الهاء الساكنه **والعرب** بالعين **فلما** اى
وقع به هلاكه والاخرم عليه علامات وهو **الحروب** بعنى المسلمين **بهلك** بالحاء المهمله **وتنا المعاصرين**
اى بنى الهلاك بقوم من وقع مسجى فى ذلك **فتم اذا كرتقيف** قدس بعد البراى والواو الواو غير
الفرا والمعاصرين بعد الحدث من سياسات الجاوكى **واصلى وغاب** بضم الهاء الواو منع المجمه
ما يسيل من فوق **منعف الفاء** فيلين نجد وعبر مثل خوجيس اى الى الجا **اوسعت** نسيس
مهلكه والمعنوى بها وفى الحجاج انه غصن من الجبل **من يوف** بضم اوله وسروف لسرف مثناه من
فوق منوجد **لم اسفرف** اى من يقلم لها تحصد فالمعنى لم يتوفى **بالحى** اوسعا ذا منع الهم وبالعين
فلنا وزاجلا **وباله** ما يجب وعزالوم جاسوسى فى الصلاه **سنول** اى بضم الهاء وسكون
الفاء اى شاه **فلما** بكسر اوله تصيبه عن علام **وسم** دخرن مقتين اى غير صايد **ولحا** بضم الواو منع الهاء
من الصفات **موجلا** ما كسر لغيم تعرين اعتسا والهدلة منا الدبدب وانا اوابه الفرب فات
المصرع فالمنة عليهم **ام الحى** لم جامعة **والامام** الى بجل فى غيم انهم فاعرنى **فلك** العروف
كلوا ولهم الما سابع وخوجس ساعت عنان حى يهلم الهوا الى معاويه نهلمات يزيد عليك فى
الحجر اعتبر عبد الملك الامر **ولوى** منع الحرم **وعد** بضم الهاء وعد **ذى** الى فوجس سوى اى
يجوز تنع الفاتر حيث وجه **وهو ما سرت** كذا انقصت وقيل هو ما اخر سعد والفا
والمغيم **الرائع** حى تبرع وعى ظام اعلى اسود **وسولى** عنوجس وسمعت هذه الدرة الملازم
نقاتم الشعر حى فى اعلم الهوا **وسولى** عنوجس وسمعت هذه الدرة الملازم
نقاتم الشعر حى فى اعلم الهوا **وسولى** عنوجس وسمعت هذه الدرة الملازم

الوب قيله معنى مقوله بنظر ونعم اولة الفصل عود اسم الوصاف كبير الآ وحكى السامى
اقسم ايضا بما سماه مهلة العتب الذى لوى نون مدخل الضلى الاسم واحدة رصعه
بالحركة النجو منع الموت وحكى السامى اقسم ايضا بما سماه مبهى عود اسم قول ان رمل
وسهل سريع لكن الميرى والعنت مقام حقل بفتوا الى وبالاوقات المظاهر ايضا ما اسمه
الرمل كن لامنع الفدد بالدال المهجم جمع قلل يعنى الرمل الذى على الرمل مثالهم اسمه
من المفرد بالملك لانها عاقلها مثل بلد واحد تدعس الفرت والدم الفرت لما منع بالاذن
اى سريعا في الهرب وخرج سلام بعلى منها على من فرت وهو اسم لرعشه شبيه به خروجه من
الدين فى ما تعلوا انه متى الضعفه منع الآ الفلب من الخير تدود منع اولة وثانيه وراءه
والد السهلة اصله بدد رد واى تحرك وحى بذبب فدث لحدب اقارب عينيا والدر دور
حذاير صوت المنايه بطول الآ وهو اسم الدار الم رجوحول غلبه مرتبه بالمنا المهجم والآ وقوم
جبر الآ وبالمنا المهلة والدول وقرم مقام اقسا عن سوبد رغبه فدد قاعل قلت قاعل
الدار قطن لمعرفه بدول عند صحيح عن على منع الى الجبل على معلو وسلم منع هذا الموت
خدعه مثلك الآ وسرق بانه لا اهجرد يا قول من خوف خبر البرج اى يعدوك الموت ويسوق
العمل لا عادوا بانهم حاجهم دليل على بعض موسى بالايمان كلمة الخدا عاجهم
وتاجدوه منشده مع الرمل انت ما تشاء تجيا لا ينسا بالمولى من عنت الشدد وبالآ المهوجها
اشرت الخشب المسا ربا ع عظيم خبر الآ وحكى السامى اقسم قراوها الهجد بو اسيدت
حضير اصاب قرب من العاب وهو الغام الذى لا مطر منه فا بها السكل قبل فى برج عقاله
ولو وهم وقيل برب الملائكة وعليهم السلام كيف صنعنا حين ضرب مثالا سرب لا امر سب
وتعجم من التنبر بقول غارب سرب وقول الصبرى امرنا قام الظهر سدة عرجا عرفت
لا تعرج اى بانت وظهرت فوق بالمنا والصوف الآ الا منعرك ما تجد الا بى خرسك وانظر
الى راى عند وامثالا مضت الفتان واستنصفت الا انظرت جمع ما بنيه نداء لوجل من الا الموجه
اسكه مذا مثلث وتدلبت بنوضع احز المدينه والدار بالكه وتبلد شعر بدينه وهنيدة بالدار
بالكه اللفظ والمواد على لكن تعرف سلد وبنو سدد فعد صفاء مفرقت وموبنا الى حسنه نوضع ابه
كاصدقيا الوثاية لمه تلبدا الآ كنا على ضرب لبنها وضه الوا الى سبعث بالبوع الفدد لعلد
بالبيض والبيض وبصحة الفدد والنصب الفدح الغم والحنه بعم الدات الفلل والدار لجبر
الوجع وعاتر جلد بوتوك اى جل بينا الآ قلدوك حتى ضرب اى جابت نسى لكن مثل ما يبرب
بو منع الآ الباب اى عين وتنع فا نظلت فا نظلت اى قامت قوابا الى طرب والعلد منع المجيد والعلم
والعد الآ هوا الصف على اقسم باسما هجرت اقسم كان فاتم باسكا فحدث قلبت قال جل
ضربا وا وسلم لنذكر ان سا بعض من ذى الحجار قدرا الشرع واتجرا ان وطان حلت لوسول الله
صلى الله عليه وسلم نحو كتاب المناقض وكد لفظ الارض كبيرا الآ وكبرها وبدنه وقيل منع
الجار الى جلالة الحى والناقد الجار لى الفيلب الذكب عدن ولدنا لما مع الكلا اودره واسع وحد

وتشديد

وتشديد الميم ولو تجدد اوامرا بنك اى ان لمدع سلمنا سوارى كبيرا السبى عنها العنصرين
واسعه عمهله برجيو كان بتلالة ذو اكحار عزم ان الذكر بايه ذو خادا وهل سيول الآ وتنها
وهلك الحى فى هب بعى الميم وقيل له بالسلون واما بالنعم فضاء وحى اعتلى بعد
يا بعض يحى ذا مدى الجبر لى منع الآ الجيم والجيم وعلا فى بنا الجبر بالمالت وبالمنا بنيا وبين الجبر لى
مواعل وايت ونها بعوا واسه خبر فاف انما هى مدابنا كونهم مع الوكس اسم الله تبين وهو الوسيلة
اى ثواب اسم الله واسعد اسم الله وعند بعضهم ما الحرمة الى اسم الجنتين الموا وبعض جنتين ذلك
اى وقد لك شرعا الى استاذ وبنا الا وبل امرد او اهلى المقدوم والنا الحبر فقد قد رسلنا من هذا الفرع فاف
وايت كلوه جبرا وايت بنوا اسم مولد واسه بنيا له منم وقوله حبرا بيد على الى الجبر من عهد الموكيا
بيد خبر اسم لان الدار اهيبه فقلت ما ايت كا يوم نرها مو نظير ما سرتج الخوف نلم والايم
منظورا لا قبيل منع الآ اى بنيت الملاكة لجنت خبر اسم دحما الى سوا امرد وشبا
بالآ المهجد والسين الجد الا نالط حرب من الخبط لو مجل برعلى واحد، تلد اخبرهم انها سنون اسم
على ترك السرف بنوا انبا الفصد على الخبا وتعه الله الفخرا فلا هما الآ اى مثا والا وتا بها انا نعلمن الآ
لا انجى الشرك بعض الذى من ترب وبى المدينه بريد سعد بن معاذ فاذا خرجوا الى بدر جاهم الجرع اى
فلما جاهم الصرع فخرجوا الى ترب اخبرهم ان النبى صلى الله عليه وسلم واصحابه خرجوا الى جبر ابى سفيان
وايت الفاء اى اليوم فوبنا الى قوله فظهر وبنا نرجه فصف برب بالله المسلون لى ملائه الى جهنم
اموالهم المشركين وقيل انا اراد ظهر مدة كيف وذكر فالكل اهل الرد، فلم نضع لا مناح الا مصار وجاب
الوالد والفرب سكون الآ الدلو الفظيه ما فاذا انجبت الآ مهوا الآ انبا بين الجبر والجبر وهو الجبر
وعنا الى الواحد الدلو مسى فطنت بذيل من الدنوح كانت بنا زمنه الذى سلوا بن لى اجر وحقى لجاهل
انتلت من الصدرا الى الجبر مسوكب الموم اى سيلهم وقيم وهو نام واصله فيا قيل ان مقوم نرجه تبيلا
الجبر فانها ارادا اسيا فانا بنا هو بما ما عجب عليه وبدن اوتيا فظها لى نفسه مسى ابيه فانا سوا
مسوكب لم اضع نبه حتى سى الحبيد الجبر فوجه الآ اسلاما واسلاما والجاهلين تشديد الآ وظلم
فاية وعنا وعلى الجلد وسوكب فوته وبعد لمنجبت شيا فرنى لخطا حتى ضرب الناس بالرمح والعلق
بوهم نزدد الآ الى عدو الضرب فلسن الا بيارب معناه حتى ردوا اوادوا والبلم واياركوا وحتى وبها الهنا
مثلا وقد فسى على الى الجبل الآ الذى ضرب لى بيارب مع نبى عنوان شا تابه لقدرته ان بنوا الرحم
وروى الرحم فلما نرجع يحى الى الجبل وقيل فلما الجلد مرتجبت الحلى بعضه تبعد الى المخالفى فاف والحنوة بالجبر
والبر عنها الى جب عليها ونوبه وايات الجبر ان جبرئيل جاء الى النبى صلى الله عليه وسلم فقال
يا محمد ما اسيد الحضر وعلى بدر مثل جبر يا نبيهم اسرا اسر قيل يوم الجبهه خاصة عنا وعنا
لو جاهلين عاد فى معاد وهم الشام فاف ايجاء ذكر يا موضع اجزهم الا الهلو وقيل المراد انهم الى
الشام فانها مرعب الجاد وقيل هو على ظاهره والمراد مرعب الارض وقيل اهل الجلد والنف وبعض
من ابن وهو ذكر على بن عيسى سمعت ابى محمد قول عن عيسى معنى اجارى وشرفه بالجدب ليس بنوع
الجاد بى لجلالة الحى والناقد الجار لى الفيلب الذكب عدن ولدنا لما مع الكلا اودره واسع وحد

الخيل سبق في الجهاد محمد والخيبر بالرفع والنصب واهالوا الى الحصن اجاعوا يقال اهاله اذا اجاعه اذا يابس
اليه ذاك اوحيه مثاب اهاله الرجل اي كان كذا عن ابيه وقيل وذا زاجا بالجيم واسير اسير قبل ان
ان يكون مالا ذو الجاف به وجاف به ايضا وجعيد ثيبوا ابن الناس جبر الناس جبرا اقاه الابس
اي جاءت ما وحده من الفقه وسنى العجاج واهاله من يموت فاسلم بالاسلام وكفر مهاد اهاج الله احد
الشتمه وارتجا ما يتوا الهلم وحديث الصدقة في البحر سبق قريبا ابن من الناس ترعى بل يرعاى
عليه وسلم الله جام ابن بالجيف وروى بالرفع وعليه فالسر يكون كيوزا لاحديث من شاشى عند زيد
تقدير ان جعلا او اشنا ما تريل الناس عدوت اسم ان عدوتا والهاء المجرورة موضع الصفة وقوله الوبر
والمدر وسن زايد على ابي الحكاي والصحيح انها على بابها وام انكد وبت اي الهاء والجر
عبد خير بيد اصحاب اي موقوت محمد اخذا اخذا الحاء اسم الفاعل من اخذ واخذ مثل ما عن اخذ عند مثل ابي صهيلين
لعدد ما جرت الجبر وطن مسن اجاعنا وقد سلك بنا عن الجد متوغلا والتكبير من الناس والعين ابن
بالبر ذكر ان الملا ان عكاظ النبي صلى الله عليه وسلم خليلا لوا الاهاء وهو ان يقيد الاحرام بسم عمرة اوحج
لغوة الاسلام انصار قال الله اودكي ما اداء كعوثا فات بن عبد مثلا فعساء ان اخرج الاسلام دوب
اقاما اخلص من الخاذه ودل لعن الاسلام وان خرج قد لوث محمد اعترف اي اجوان يعود اسلام الاسلام
افضل ان لم يجد بي ابا بكر فقد ما بعوا ثوب قال الفاضي عياض هذا موجبر من علم راوي الحديث
وروى قال ابنا فاتح بقايد عند ابن عبد جبير الذي روى بها المذهب قلت في دم الجبار في كتاب
الاحكام نبات زاد الحديث عن ابراهيم بن سعد كان يقول ومن رعيد الوجر تحريف ابا الحسن
عاقبا عند الدجي عاصم بين محمد اي خذي فرع المخصوب وسنة فرع الحيب نسلم بتشديد اللام تجمو
بين حلو واحد من اسمه الذي لا يحيب فنا عيم ولا تسلم يا تم تاركو الصاحبي فا ساوا ابن الوجه
تاروني لان اعطيه ليس معنا ذو الحرف الحرم من الامانة ما يحوز تحذف النون في موضع الاضافة
والامانة ايها وان يتاركا ذا الامانة والام لتوزا الحافظ اعوزا الضرير فاذا بالسبه الخدر
عن عبيد الرواة وقد يعبر ذو بعد ابن احمد ان يكون استفاد اعطاه تحذف النون لا عادت من ذو
يعطوت كثرة ما لي فخضم فالذي خاصوا والقاتل ان يكون جميعا حاذا وفضل عن جاء والصاحب
اليه الجار والجرور وعليه تقدير لفظ الاضافة وفي ذلك الحي جزاء الناس ابن الجنسه ظل الله معظم البصري
ونظرت فلم ار عن مثلا ولا ذم شرابهم جهيدا ولا ذم وهنعن عركم من وهنعن عركم من وهنعن من الحناجر المعروف
عشرون ذات السلاسل سبع سبع في سبع الصبر المحدد قبل الملاك وبعيد ولم ير من الخبر ابنه العم
يوم السبع معنى اقبا واسطا وقد سمى ولم يحدب اي لم يرى جنا ابا ابا مر واخبر عن يلعب بالسبع مثل واله
وانا به بعد ما كنا مهد سنا ربي الحارث الحزرج معوا في المدينة بنو عبد بن عبد الله بن عبد الله بن عبد
وسلم حديد والسبع ولد عبد المسيح ابن جبر وكان ابو جهل يسأل ابا بكر قال الملوك وقال الفاضي ان تقولوا
يقولا يا سلاس الثوب فقام خرجت واسلمات النبي صلى الله عليه وسلم قد سما وانا رابع مع شي الاذك
ويبلغه الله قلت وظن ظن ظن ما دمه من ترسع الفاء ساء وعظم الحسب وقد ذكر في الدين

لان

اربع بدلوكن باسكان الدال وانتصر عليه الجوهري وحكى الفراء والجوهري ايضا وجهاً كونهما
بكلب ولسكرنه برنه الدفعا عاليه اموالهن مع مع عاليه وضبه اليه بالى الفطاب قال الصاغاني
ضبط كسرة والحدة وجواب بتبكه والعدة اي اب لن يوصل ذلك اليه الا بكسر الشور عليها لا وتبر
تتون اي مه تا ما هدبه تا وا المنع والشون الاخلاق بنا بيه وبين تتون لمن حرف بيه هبداء مدانه الناس
اي اخاطوا به جانبه لمس منع اصاب والم ما عليك الجبر اي الجبر اي بجنبه وروى تتون لمن حرف بيه هبداء
سنى اما عليك بني وعمرين ومهيد مع تو عليس منع تو لن جن على اما انا من لبني محمد تو لبنا
الدال المدخوة صلاهمن وتوله مطيون اي الفرار سابهم مطيون وقيل لهم الدال بحذف الذي يلبه
منحوه وداله ساكنه كهو زهم اتا والسرا الدال وسلبك اتا الدال اي كالدال الدرا لاصب وكهو والدم
عزيزه اي من عزيز عنه الحزيه وهو مضم اتا وتسديدا الهاء وروايه الجرجاني فما نزع ها وهذا برهم اب
حاد وروبه بيع المعنى والكوم لهم محب ما بلرنا حاسبت محمد تم محبتهم ناحسبت محمد وقيل اتهم تهمتني
المسلمين لذا الفهم وزكى والجوهاني وعند غيره ما تم محب محمد منع الصاد وقد اتهمو اصحاب النبي صلى الله
عليه وسلم واتهم الرافضة وقيل محب زايد به والوجه الاولى لانه عباس جلالا الامر يجبر الطاتا عظم
عليه الحقيق من الامر وهي جمهور يريد بذلك الخوف والتصبير ما يجب عليه من عزمه ونوهم اوس الشب
بعدهم وزاد فيه عاصم آب النبي صلى الله عليه وسلم تاهدنا بذلك تبه ناهدنا الخشن من رجب فلا
مكان عظاما بسلم الله عليه وسلم قيل من الرباء يوم بنا وانا بذلك الله كانت بالبيت صلى الله عليه وسلم
ثم دعا عليا ناسع انكلوه فلما ثابن بذا الحاف لم وابا سم الله عبد اسم عبد ومن ولد بعد بي
بلغ اربعين فله على سك حلية النبي صلى الله عليه وسلم اربعين وعلى ابو بكر اربعين وعلى ثمانين فلست قد
اعاده الجاري بعد ذلك على الجواب تريد بك عن الجواب تريد بك معرفتي الزمن وقد نبه فلد الوليد
اربعين لسنى الحد مضم الدال عليه الله سادي منزه وحدث سنحرف الدا اعلمنا اسوا بي له
عليه الله والسلام ان الحرام من الحرام ماعلى وطيق فلبي لا اكلوا لكلب قيل في الكلاب لنا
جميع وقال بيلت ما اخذت الا طيبا حرج في المائدة فطار الغبي اي سمع بالبيت والعبي الرجل المنبه
السم منع الصاد والنون اي لمانع الحاد في اصنا عنه سيال بعد بعض واسراء صناع وقال بعد ادا
نقا ما تجاها واو الرفق كما وقال الذي جاحد عليه عبد الرحمن عوف والذي تحدثر ايه بعد
ان قال نسبه الحمد لله الذي عبد بلغ جبرايلم وروى منبع الذي لنا على يد مهر مسيل كاب تو
لوتوى رجلا عيسيا اسمه فيروز ثانيا انتي لنوبك بالنون وبويك بالتا المفوحة وقيل سالوا ابن عمر
وانا اسوم باعاري الاسيلد ابن عبد مونه وبها عاما فذا ان تلاث اذ مثله ذه جاجا جيا وعاجا جيا جدهم
اي عاجا وعوم نولجت والعلام اي من مجلالام فاعل معنى عمل اوسلوه ووده السلام اي يكون
الاسلام وصبا له السوات اي يكون الخراج وفيك الهدى اي ينطبق الهدى وبجوزه والا وجدتهم
الا نعلم اي انا نعلم عنهم وجوا تعلى وابهم الوكايت عباد وان تاترس وابهم اي ان تصدم عدد
اسكت عدوهم فاسكت المنجانين منهم او لسكت عدوا لهذا المفعول وروى بنجوه ومعنى ابهوز بنا
اسكت ما رسالك والا اي الا تقصر مات الناس في ولان اي يحمونون منك باسا الوقوع بدون

اذ اوتعمد اي اختلاط فاستطعت الحرب سهلا معنى سهل بن معدا اي طلبت منه ان جد منى
وقم الا بنلك كسر الفتح فيها اي المعنه بالرفعا اي العرب وروى فارعا ناجد جيد الك
اي جيد يحتوى عليه ساطع الناس عا ترى ان تلوس بنزله ما رون من يوسى اي يجيد بك الله عاليه
وابهه الهلاك بعد الموت ظاهرا الوعد اي الفوت وفاة ما رون فات قبل وفاة موسى عيس منع لين
الموحدة اي الجبر الهب والرفع الا الخير بلم اي الذي كم مراي ما عجمل الخير في نجيه وروى الجبر بالتا
وروى الجبر وان شئت فكوني الرجل مع يعني بلد كاب الجليه وحدث عن عائد الرزى وقيل رثاء
الشراء فاحذ خرم الشراء قد وانا اردت الترك ما ترك ما حمدته ما موهد مدى الدال الحاجي صدقه
مرفوع اتوا الى احنطوا والوليب فاخلط الرعاف الدم الذي كوم مرابات مرعبداسه والمرو ذا
كت يوم الاحزاب اي الاحنطوا والوليب الخلط الرعاف الدم الذي كوم مرابات مرعبداسه والمرو ذا
الحجر والمعنى الحجر الذي لا يوم الحرب وعند الحدود وعند الحدود اسم ابهم كانت قريظه فيوذن سريعه اسنين
والمهرة ناه ولبوة اسنى الثالثة من الهجن وتبل كانت الاعراب سنة تجبى على يد ذلون سنة بالالا اعوام
والمهرة الانثى ذا ان اهدا من العجله مقتلة ودن بنا السن وغايته ثانيا وهو دون الرجع يه جرح الرجع
باسدا الزاكات في خلاد عن غنمه منع الذين الدخلط بكر فلما صرمه اي يودنى من الصرم الذي و
الغاديب اي على الصلاة ويقول ان هذه ترك على الخطب بكر فلما يس منع الله صرما قد اوانع
العرب ترك لذا الجوهري بنا والتاسي لم يرع الجلم وموعيد الاعلى ثانيه ناه وهو لعمى العرب عرو بنا
قال الفراء والحنطة على ذلك بنا بدا اوام عبد يعني يسود ماعب الغيلن او الوداء المطرس
وروى المطرس قال الدا وكب اي لي الرجل من الرجا واذ ذلك لجنبه من الذبا واذ ذلك واعليه الذا والذا
عليه عذوه النبي صلى الله عليه وسلم بعد ان صبت نصرت وعذبه وقيل مطهوره وسواد وفيله وسالحاج الدم
والوساد قال ذكر الجاري بنا وبنى باب الوضوء وقيل صوابه اجراء اي يصلب الجراد اي سمرة هدية
لنوذ الدبك قال ابن عزم الحجاب وصح سراب حزن اي ذكر رواه سلم عن ثمرة قال رسول الله صلى الله
عليه وسلم وبذه خصوصيه ابن سودة قال نجيبه اذا حاذ والعي عنه سمى وتبلم الذي كان اسلا
لنا ربيه يعني عجا ذو منع عاصب سر اسلا الله صلى الله عليه وسلم الذي لا جيد عنه ترك جديد به وذلك
انه اسم الله سبحه وعشرين رجلا من الناس عبد الله وقتاه عبد الله والحارث وعبد الله بن الحارث لذلك لم ترك وباطل
الفقر والانجلى لم يسمه عبد الله وابو الدرداء وسمه سائر الناس والذوه وهذا الفقر عبد الله
المعبود بن ربيعة ابا الدرداء الاسلام ابن اسيلة الاسلام منصوب على الاختصاص ما شيبه لم يبر لبس لبه
بلى في ربا ما شيبه ما شيخ الشهر كذا بيت يصحح الجاري في ما شيبه بنا ما بن الجريب فعلت فاخوه
الاوبيون وكيون لنا بن لبيه اسم لبس وخبر اخبر متصل عدت استنا بتبه فزيلنك الوجه بكسر
السرة تسكينها لغة فاذه الجاري كرك قال ربه اعطا بعجب به قال وابتلاه وسبه منعه الواو وت
سبيك اي خنقها العرو سيد اما اي نه شهادة في اعراب شهادة في اعراب بدا اي انه اضل من غرناه الى بعد الحلى
لحكى الفلات وعن العصر فعلى اعراب شهادة في اعراب بدا منع الواو واسكان ثانيه الفقر شرم والوت
منع الله المعله الشكو والمالة الذي يلين عليه الاسان من المسكينه والوقاد وجعل البيع والطهر

والقطوة الهيكه بالمد بالفتح على التخيير كل منع الهم كصد المزيد سوى ان المزيد بنا اللهم نوط
بالتحريك المتقدم مع سعاب بالعين المهملة وسرد انهم نخلات اي يخاصم وجرحوا هاء وجيم وزاي
وحدوجوا هاء وجيم وزاي مجلد الصاريوم نخل بن عوف بنا بعير صعد بكر لا ابل بنا اسم اسوام
فيتام عليتيا لون لو ترى بيت وبنا الوام الثانية وان تاء مع اب واسلنا الهاد وسى يستدعا
لوتو اتيعيبن الاسمة وام مع اسم الدواء ما سمى اي بحلا ابو رسول اوتيه وكاه الحديث بدل
عليا نه لو وجل عمى لب فيت خمسة وام الهم الاخرا فكا نوا مع بب ولست اوكب الم الحرا بعيد
ودين صدى اي لكم فتام لاعبه الهم الاولا واسكان الثانية وضم الفاء المشكلة وفتحا اي متعلقا بما
كا منطوى بنا فات المساعى بنا اوكم وبا مما والموصوف انه لا يكل الدجل متولا اذا اشتب الدجل بنا ما شى
وروى عليا مشدد بنا الهملا مشدد عليا مثل قاتيا مثل تولا اذا اشتب الدجل وقا بنا عليا اي كما منسه
ذلك وهاذا بنا مثل ذلك فذكى فعله فاه الثانى تخلف ورواه البخارى بالجاب الكلام عن عبد الرحمن
المبارك عن عبد الوارث بسنده بنا وكى مثنا اي طويلا ويبنى تحنيف الهم اي يستدعت ولما الاسلام
نا بلاعب على بحيه الاعداد ابو اسيد بعض الهمزة وفتح السين وكسر الراء بعض فيا بلهم والدا اتيد
فاله بن بالاسى ان يخلع بعض الهمزة اي الناس الخلع على اكا دا با فوحده اي حسوا من الطعام وما لى اليد وفاه
ابوه اكا دا با مثلا وقيل على اكا دا با مثلا دا رجل من الانصار وابو طلحة زيد بن سهل وام سليم
كوفى منع اولد وشريانه ويعدى اي بطاني مخاصمى والجيب موضع السر واستعار الدرع والقميص
لذلك لان الخرج عنه عنه كونه والحرجوس بنا به عيشه وكيف اتخذ ماكون الى كما هد اي حاجتى فعاد
سطنا اي متدبا والعطاب الدواء والدعا السوداء اما عزى الاخر لبوت سعد قيل الدواء المرير
والصحيح انه معوذ لهم لا بنيتها حديث جابر في الدواء الدعا وسعى الاعتزاز السرور والاستبدا واي
فخرة تنزل اسرين وكل سر يرجع منه فجاوب الرجال ابا ان بن عذر الجبر بعض الاوس في الخروج
كان الحسن الخروج وسعد من الاوس والخزرج الوقت فيتم قيل لا ابنه وسعد قبل ابنه اسا كل
عليه جابر وانا تاوا ان السرى السير فلا يلى شرباء المسجد قيل في المسجد مناوم لانه مثل اسم
عليه وسلم كان يجامعه النبى ثم يقل ولا يسجد بنا ك وسعد انا ما تى المسجد والسير انا المسجد تعجب
رواه فلا ادى من الترجل الله عليه وسلم جاء وداء ابوه واسعد البخارى في نبيه اولوان سعيد بن المسيب
خط النبى على اسعد عليه وسلم والعجب انه اسعد رواه عن ابيه بن زيد بن سعيد عن عبد الله جاء واه الجهاد
وكذا وروى ابو نبيه بسنده فقال نبيه فلما في من رسول الله صلى الله عليه وسلم على الملك بن زيد
بخبر الاهم ابو به اسعد سبحان وهو الصواب وسقط الملك المعارف باقوى عن ابو الانصار
وكانا ابو الانصار في الاسلام قال الناهض سطنا عبد الله منع الفاء وسطه بعضهم بخبرا وكيفيه
وصحيح والاول اوجه وانا نا معنى اي بنا به وتقدم فضل ومنه منزل ابو الهم قدم صدق عوف
منع الهم وكسر الواو المشدده اي يتبرى عليه شيء ولا يجاب الامر بوجوبه محمد بما جاء له نهيم
منع حجر الترس بد اللد منع الالام بعد ما كد لد اي بعد الدواء اي يتعد بد الدرع ولذا اتيهم
بتوله بكبر ضعيفين ولا ثلاثون ابا الدواء بالجبر اعانت ولم منع اتا اسناد مخت بريد وبرا الموت

والتدسير عيد من جلد منه مد نوع وقيل الوايه بالهم اي شديد الدبر والحجب الكاء الذي يعمل
فيها الهم الزاء بتون ثم مثلث ورويت بالمثنى التحتى بدلها لا اشرف لانه كما بالرفع لم و ما اصوات
وعند السلمى بحيث بالجزم والنصب قال الخاتمى ومحظا وكلب للحق لحم سعيد بن جبير حجر حد سوى الفاء
والسوق حبر سان عوفات بالراى اي بنان سان عنا سوا الصواة اوتب بعد من بارا ما اعلى عملا بنا
نبا له ذات الطفاليا ذا سو مرعوان اي بحلا بنو ابل فلوروى بالشدد بنا ان اقرب ساد مثلا
وب وسوء ما اراه ريشيد بك حاربو نع السوب بحرب لوا هى سوقها وسبق فيه مزيد كلام في الهاء
وقد دق السيف مزيد الى الحلق قال له ذلك الناس الى صابهم وفيه ترك وسلم ما عد نهى
امرا بل بذا الفرع سروق والنخعى والاول اوفق الى الموصى عليه والفصل من جبريل ان لسانك اتاه نزل قبل
العمرة اسوق سوق لذا قال اذا وكى قال مالك الا به اوتيا الحرب بعد انه اسلاك وتغليب ومعناه اقوى
قال مالك بذا الفصل من عند نسبه اي نزلت عليه الا به او هو تيه او رواية الحديث وفي حاذا من الاسلام
بنا الشيخى تبين رعبا ويعض الفين عينيك الوحدة فانا نا منصف سمع ملوى وما دبه منه
الخادم وحل السامى فتح الهم توثيب خبر اتاف الاخى فاهلك بالضب ميرنا لا الاتاه عليل
الدنيا لذا اجا سنه الا حديث انه قريب وانا رفيع الى الهاء والراوى وسوء مؤنه بالهم حسن
نصب فالبيوى الضب بها لو لوعوف واسع الشعر انيب وقد ذرع البيوتى صرا لا منصف نصب
كوفى منع اولد وشريانه ويعدى اي بطاني مخاصمى والجيب موضع السر واستعار الدرع والقميص
لذلك لان الخرج عنه عنه كونه والحرجوس بنا به عيشه وكيف اتخذ ماكون الى كما هد اي حاجتى فعاد
سطنا اي متدبا والعطاب الدواء والدعا السوداء اما عزى الاخر لبوت سعد قيل الدواء المرير
والصحيح انه معوذ لهم لا بنيتها حديث جابر في الدواء الدعا وسعى الاعتزاز السرور والاستبدا واي
فخرة تنزل اسرين وكل سر يرجع منه فجاوب الرجال ابا ان بن عذر الجبر بعض الاوس في الخروج
كان الحسن الخروج وسعد من الاوس والخزرج الوقت فيتم قيل لا ابنه وسعد قبل ابنه اسا كل
عليه جابر وانا تاوا ان السرى السير فلا يلى شرباء المسجد قيل في المسجد مناوم لانه مثل اسم
عليه وسلم كان يجامعه النبى ثم يقل ولا يسجد بنا ك وسعد انا ما تى المسجد والسير انا المسجد تعجب
رواه فلا ادى من الترجل الله عليه وسلم جاء وداء ابوه واسعد البخارى في نبيه اولوان سعيد بن المسيب
خط النبى على اسعد عليه وسلم والعجب انه اسعد رواه عن ابيه بن زيد بن سعيد عن عبد الله جاء واه الجهاد
وكذا وروى ابو نبيه بسنده فقال نبيه فلما في من رسول الله صلى الله عليه وسلم على الملك بن زيد
بخبر الاهم ابو به اسعد سبحان وهو الصواب وسقط الملك المعارف باقوى عن ابو الانصار
وكانا ابو الانصار في الاسلام قال الناهض سطنا عبد الله منع الفاء وسطه بعضهم بخبرا وكيفيه
وصحيح والاول اوجه وانا نا معنى اي بنا به وتقدم فضل ومنه منزل ابو الهم قدم صدق عوف
منع الهم وكسر الواو المشدده اي يتبرى عليه شيء ولا يجاب الامر بوجوبه محمد بما جاء له نهيم
منع حجر الترس بد اللد منع الالام بعد ما كد لد اي بعد الدواء اي يتعد بد الدرع ولذا اتيهم
بتوله بكبر ضعيفين ولا ثلاثون ابا الدواء بالجبر اعانت ولم منع اتا اسناد مخت بريد وبرا الموت

والقد

بفتح الراء والدير سحيق اذا انعرفت الابل عن مراحها وظهورها درس وعنا الراي ورجا سبيل
في الجاهلية تلبي بابن الحضرمي اي ليس كتاب الهوادج الذي فيه المحمل الحرام تحت حضرمي بضم
الميم الاولى وفتح الثانية اي ساكنه مثالا ضرب بعض اهل الجاهلية وصمت فتعرف حموها وصاحبها
الحضرمي يخبر الناقة بحاله الغيب الحضرمي سالم بفتح الهمزة والدال المهملة وارث بن رياسا اي بالمدينة
حديث اجاق بن ابراهيم قال ثنا ابي اسامة حدثهم حميد بن الاسود الحذاء اي الخزاز عن عبيد الله الحي اما لدمه
وللبرذعة في الجاهلية عن بدا لنا موسى بن عقبة كانوا الشيوخ اي يخرجون من مكة وهم الذين تركهم صلى الله عليه وسلم
تطرد الحمى صنيع بنو الاوس الذين تركهم صلى الله عليه وسلم اما تحمى فلم وسلم اما كثر واما اكثر اكثر من بكر اكثاب بكسر الكاف اي ابن
وسقها من كرمن الحمام كرب بفتح اي عمارة بنا عائد الجوهري ابو زيد الدلي عتبة عتبة عن ابي ثوب
بعوت بالمدينة والحمل الحمى تردون عنه اشوه به الجاهلية وليرد له عن شوب بدا الدنيا وقيل
اسمه اسعد كانت فيما لهم في الجاهلية عن ابي سلمة قد استقبل هذا بابا ما كانت بنو ابي المطلب حسنة
واجاب الدسيكلي بان عم سالم وبني المطلب كانوا بدا والحرب في الجاهلية والاسلام فلذلك قال بنو ابي
عامر كان رجل من بني سالم اسماه رجل من قبل المستاجر حدثنا عن عبد الله بن ابي نجيح والجمر
محمود بن عقبة بن ابي المطلب في عبد مناف والسوران الذي ذكره الزبير ركبا في كتاب الانساب
وزاد ابن هشام الى الهوبذين المنذر ضيوان على عنق جلاجل من بني عامر بن لؤي عبد الدبوب قاله
خداش فلما دوا الاحوبيك بن عبد العزى فاراها اندرت عبيد مرثد بن ابي مرثد الغنوي بسوق الفقاء والمثلبة
وفوق المطن وحلى في الشرف الحوالي بعض العلم وما في الحوالي بعض الغنوي فان تلك اما ابلها
الموسم لما لهم بالمدينة وما عند الجوري والمسيل يلتقيه الموت قاله الشافعي اجاز عمر ابن اي سفيان
الحمير وتعوضه ولا يعير بعض الناقة الله وكسر الشام ضربة الفقير المحتاج به بما لا الفقا
والزام حتى يسعد ابن عاصم حب الشيء يعمي الذي والشام يخرجوا من الحرم اي المشرق وروى
وجوانحهم حضوره لا يعم الطفا اي علامة مثال ضربنا الموسم مرت فيه واجزته حلقته وقطعته
وقيل اجزته تجاوزته حتى جوزته ابو الدرداء بتعنيفه خلالا اي خصالا الاستسقاء ما نوا من قولهم مطر وابنوه
كذا ابن سعد الانصاري صلى الله عليه وسلم محمد بن عبد الله عبد المطلب
واسمه سليمة على الصحيح وقيل ماعون بالنون ابن سالم ابنه بنو الدولة به الجاهلية واسمه عمرو بن عبيدا
واسمه المغيرة بن عمرو بن الفاكه بن عمير بن خويلد بن عبد مناف بن قصي بن كلاب بن مرة بن كعب بن لؤي بن غالب فضاعة واسمه
زيد بن مالك بكسر الكاف وتخفيف اللام قيل اسمه حلم ومثال الحاجم ومثالهم ومثالهم وقال الهيثم
ابن عدي وقلت لابي الحسن الصدفي وكان اكثر عمره بالكلاب بن مرة بن كعب بن لؤي بن غالب العزى الاكوس
غالب بن فهر قيل لبث واسمه قوبلي وقيل واسمه عزى بالك بن النضر بن كنانة بن خزيمة بن مدركة بالك
كسر الجيم بن الياس بالياس بن مضر بن نزار وجعلوا مقامهم المنازل عليه السلام وقف قائم
ابن ثابت بن الجلاء الجلاء عن جبل الجرا والعلم بنو المطلب بن الجمح مرة وصلى قال المهلب انه
الصحيح من وجوه الناس له مجمع الجرا والجبير بنو المطلب بن الجمح مرة وصلى قال المهلب انه
ابن ثوابة بن عبد الله بن عبد الجرا والعلم بنو المطلب بن الجمح مرة وصلى قال المهلب انه
ابن ثوابة بن عبد الله بن عبد الجرا والعلم بنو المطلب بن الجمح مرة وصلى قال المهلب انه
ابن ثوابة بن عبد الله بن عبد الجرا والعلم بنو المطلب بن الجمح مرة وصلى قال المهلب انه
ابن ثوابة بن عبد الله بن عبد الجرا والعلم بنو المطلب بن الجمح مرة وصلى قال المهلب انه
ابن ثوابة بن عبد الله بن عبد الجرا والعلم بنو المطلب بن الجمح مرة وصلى قال المهلب انه
ابن ثوابة بن عبد الله بن عبد الجرا والعلم بنو المطلب بن الجمح مرة وصلى قال المهلب انه
ابن ثوابة بن عبد الله بن عبد الجرا والعلم بنو المطلب بن الجمح مرة وصلى قال المهلب انه
ابن ثوابة بن عبد الله بن عبد الجرا والعلم بنو المطلب بن الجمح مرة وصلى قال المهلب انه
ابن ثوابة بن عبد الله بن عبد الجرا والعلم بنو المطلب بن الجمح مرة وصلى قال المهلب انه

في الطبقات قال ثنا هشام بن عمار الحلبي ثنا بشر بن ابي عبد الله صالح عن عبد الله بن ابي انس عن ابي انس صلى الله عليه
وسلم كان اذا اتى الصفا والمروة فسعيه معه بن ذكر ان ابا ذر سمعه بن سالم بن عبد الله بن عمر بن الخطاب قال
ابن سالم بن عبد الله بن عمر بن الخطاب قال ابن سالم بن عبد الله بن عمر بن الخطاب قال ابن سالم بن عبد الله بن عمر بن الخطاب قال
ابن سالم بن عبد الله بن عمر بن الخطاب قال ابن سالم بن عبد الله بن عمر بن الخطاب قال ابن سالم بن عبد الله بن عمر بن الخطاب قال
ابن سالم بن عبد الله بن عمر بن الخطاب قال ابن سالم بن عبد الله بن عمر بن الخطاب قال ابن سالم بن عبد الله بن عمر بن الخطاب قال
ابن سالم بن عبد الله بن عمر بن الخطاب قال ابن سالم بن عبد الله بن عمر بن الخطاب قال ابن سالم بن عبد الله بن عمر بن الخطاب قال
ابن سالم بن عبد الله بن عمر بن الخطاب قال ابن سالم بن عبد الله بن عمر بن الخطاب قال ابن سالم بن عبد الله بن عمر بن الخطاب قال
ابن سالم بن عبد الله بن عمر بن الخطاب قال ابن سالم بن عبد الله بن عمر بن الخطاب قال ابن سالم بن عبد الله بن عمر بن الخطاب قال
ابن سالم بن عبد الله بن عمر بن الخطاب قال ابن سالم بن عبد الله بن عمر بن الخطاب قال ابن سالم بن عبد الله بن عمر بن الخطاب قال
ابن سالم بن عبد الله بن عمر بن الخطاب قال ابن سالم بن عبد الله بن عمر بن الخطاب قال ابن سالم بن عبد الله بن عمر بن الخطاب قال
ابن سالم بن عبد الله بن عمر بن الخطاب قال ابن سالم بن عبد الله بن عمر بن الخطاب قال ابن سالم بن عبد الله بن عمر بن الخطاب قال

سفر بكسر السين اي نضيق مفرد عبد الله استوى كله قال الداودي هذا ابدا والوام قبله
وكن معه مني بلحاء بذالوة لعذا وعن ابي ذر كل يوم يقول الله تعالى واما اراد الجماعة عرش
واما بعده مرج بفتح اي بين واللالية ارض ذات حجارة سود ما سقيان ابكا خالك عثمان اعلم
ان عبد السلام عبد الله لقد اهان الله وقد من رسله بجيلي من رسله مضى ما علم سالت السيد ولي
القدس رايت زيد عبد شمس ام ابنه عمه كي اخر اسيا وعبد ابيه فلبذا الاخر ما سيقل الاعظم
خالك اذا قلت اذا كان بكسر الكاف ان المقاب الشرط ونوجوز فتح ما سا سوى عند في
باب تركتم الرفعات من جواب الجهاد اذا الصلاة لفعلا الخاطر بفتح النون وعنيف ابا وام
ابن عبد الله كسر النون ايضا واحي باقا اليه ولا الحيلة مقتولون ثلاثة المعجد وله ولب وقوله اسم
مفعوله ذو الاسكاف بفتح الهمزة المشبهين اسم مكتوب جمعه وسبق منه ساقا الجاز سلم بفتح
الميم زجاب بكاء مثله منتهب وبآسنا مع كف الجيب هو ما ارتج من ثوبي او اواني ولبيان
ان يكون جيلا والمراد عبيكا كانه المحبب يوطيك اي مالك ويدوب عنك نجاح اي ما سلك
اكلب بقال الا اذا اسكل بالنصب بدل من الا الا اسم وجوز الرفع على بدا اجاج محرومة عليهن
الاسواء ان يقال اجاج بدا وساقه والمحبوط والمالوم ام ساقه فتح جعل الدماغ الواس حيث
لم يلبسه ما قاربه على بليت المسر بتشديد اللام اي الطرب من قوله تعالى لا يجلبه لوتوا الاوم
الحكم باقا الجهد جبرك الله ان البيت وضع وتك ذلك محلوا واتيل لازم عام الناس بعضهم
بعضا القدع قطع الحبل والنط تقطعه عرضا سرع وكم على بدر ابنه بين الموتوبين مقتر
الذي الحاجة الى شيء الميسر المسعود مليم المتهي بما يلحقه على الملام ترقصه فتح القاف اي
صدره ان يرتفع سلوا اجابا اصعب اجابا على الميسر وعلى الحرص في المعصية وروي اما مصيبة على
واحد الحاد فلسفة وان لن نكو موتو وصت سوله عرش مت نقرب من اعرشه وعنوان نون
حالا من الضمير في الحال ان تقدر فلست مصنوع مزق بن فتيل الضمير من اسم الفاعل الى الضمير
يضع خطره بالضم بالبين الهلاك والخطر عند الفوز خطره بالفتح الميسر الى صحبة تهلك
ما ترى خطر فتيل قد سال من الله اي لجوج بما اي لمن وا قالا قالا بدل من الله اي ما ترى
قال ولعلوا وقت الميسر فقال له اوفى بوعدنا اي اجاجا عند تجمعهم على الصاب لا قوام ارادوه
حيث نوح والقتال له والرايات اصابع قاتلت ام وابرايم حلقتان اي وصلت نفرة حجرا الله
عن السلف ولا تحركي اي اعرف روايات معاوية عندهم اذا الشيئة الى الجهود وتعريف الاخر
للعلم والقنابث والتبلد بفتح القاف اي اجاجا من قبل لقد الله كانت بلد الموتى تنبت فيها مثالا
الموت وما احيان لي بالجهد بد اي الجلد الله اي بدلا كوسا الشاعر يقتلني من موتا
اذا كوا اي واتاقاه ذلك اي اذا وقد اجيب فيه النبي صلى الله عليه وسلم الى الخروج في الصحيح
اذ قوم اتى تفصيل الى اشهر في جوار كن مشهدي لا في الحرم قال عبد الله بن عمر
ابن عبد الله بن الزبير مرور قال الله بالهي يذاوم اتاها ثعلب وعمرو ابا عامر بن ربيعة
ابن سنان اخبرها الله بحث عمه ام جابر بن عبد الله شهد الله وعمرو عبد الله بن عمرو وعمرو

واسم جابر الله

واسم جابر الله قتله مع السبعين فاما ثعلبة كان لما اسلم كبر اصنام بني بلي وهو معاذ بن جبل وعبد الله
ابن ابيس وعبد بدر او احد والمقدمة في قتل بيعة شهيدا انك مبيرين بنا وهب الخزرجي وابا الحزم
عمرو بن عمه شهيد احد وكان احد البكائين الذين اتوا رسول الله عند الجهاد وتوجه والبرك عنك عثمان اعلم
وقالي قال اسماء اسمي كذا وتركه نصب الفاء بواو مع مثل اسمي كذا والمفسر لا يعوض الحب باسما
والذي تكون تاء الاعلان كان اعمالي ذي ومولاها بان من نوع بعوض الحب اسما وعبد ابيه فلبذا الاعظم
من اقتسا الى الموجود لا الى الاعلم لما فاته مرثاثا في الحارب لوتن والخروج من اول الى يوم عدلت
اي مرضت تعرف شعوب اي اي يتطلع وما قط بالمآذنه اذ دعيناه جميعه نعم الميم تصغير
العجب وهي في اللسان هي عظمة ميتة اخرجوه قال ابو عبيدة ان عبد خبيله ووضع وسلم وقال
ثم عجب فلان على احد طرفيه وفلان على الطرف الاخر فترجم الخشبة وما يحركوا بل لعدم الاي الامر
وشاب موجود بالميم وعن الخليل الميم حتى اوقتر لدا وتم والا هم وتنتن كالاولى امتهم اتوا وانتن
الاعما موضع الجزع والاوهام الجزع والشرا الى على غير طار اي خط وتعيب فلم تحمى اليم ما تجي
وبقاء ذلك اي الشيء المتغير الهم بعض عليك بالغير حبه سره محبين اي قطعه من الجوز وغرا اصبى
الشرب وكلام المنوق معيوب وكلام العرب واصلية كلامهم ره اي عبد الله بن جابر بن عبد الله عن جابر
نتج اي عتيقه الروم ذو الوجهين ذات الوجه ملون على ظاهرها وعلى بطنها وهو الزعفرة الذي يلوح
خدمه قال الغرم الجرمة الله عليه وسلم ثلاث سنين وقوم ما عن قال وخلا بالله قال الصاب الحلو
اي الخدعة ما تشبه وحفان سنة عشر وتزوج سوه عبد بالا وحمان المخلوق تزوج عايشة بنت سوله
والا الجوبك بنا ابا الراد ما شيا قلب وحه الجمل بعض عليك الجمال ترقصه فتح القاف اي
خاطبه بالبيتين وبالاخر نبي بعد صبي بالبد بك تهوبه بها حين في الجبابر كذا وسولك والجرجر كان
الداودي يعني بني شيء الصبي قال ابو الواد ترتيل لا تهم من الذين تهوبه من ولد الرسول الله اي ابن الناس
علوي محبة الماكول اذا الوابيت الصب بنا على ليس ان ولا وقالا وحين وما الروم وتجهلوا الاطلاع الا
قال الداودي الحمولة الخوف الاسلام والخير الشرار ذلك من جهة الرسيه وقيل الناس الخلد المحتسبه بالاضافة
والحب الخلد الناسه من الاسلام الحرجة في الباب الصبر في المقلوبا اي او مايلد اي الخلد من قبل
وكانت ولا سبة الاسلام تبرك الفاء فتح الهاء سمه كرسا والمير يكسرون وتدخلهم وهو واء الهاء بكسر
الدعة فتح الواو وكسرها بيه وبضمها والمنون مشدد والمنون مشدد والله وسكون الميم فاما بالله ذكر الموتى
وواحد الاعلى في تستدف عليه ما الكلام كبر بالاسلام وتوت والله محمد كذا الموروي في المسيلي وعبد الله
من شرح الله عن مسلك من شا وسنده بالله ان وعند الجهاني يسب وهو الموصوف كذا الفاء في ذا
الفقاري بعد ذو تعجب والحوق كا مرداه الجاذب فيما سبق مصحف اي تدم وسبط بعض في بلاص ان
عمرك فتح الهمزة اي تنتهي عهدك بنا الحدث منتهى العهد وحنوت وتبت به ما الحرب فلبنى كواه
بضم الميم والمراد بعض ما يرد دوات وكون كذب نوى بعد ره الفعاء يا رسول الله بوا بعد
حضور وكون الوفود خبر سند اجبر مفتوح بها ما هم عند المسلمين من نقل الجلد الهاوي كالمراد الوام
والطيبه لوبة الاوجع والجراب بكسر الهمزة على المشهور لكنا كن منع الميم في الالفة الصحيح وبقاء

كبيرا ه ف كبر الناف من المناف وهي الفطنة وقيل السريع الفهم مذ ع بشديد الذال اي سير
كبيرا ه ذا ب ه وروى كبابا وان به يتضلان من الكبد وهو شيء لم يسم فاعله المغ كبر المهر وكبر
المهر منع المهر وزيادة بالسلام او الصلاة الصلاة كبرها الوصل صاحبه ضرب لبنا ثم مرة واحدة والوصل
كبيرا ه الذي الوصيب وصيبا بالصاد المهملة والمهر هو الذي يعلى اي يرتفع وفي الكبان المحاذ وقيل الذي
يحل كبان ذوات الكبان الحلي الذهب وجبات حتى يتبين احمارا في صبح او ورد ورد ه والفلز ظلام
الليل جاء زيد في الكبر الكبر الذاء وسكان الباء موحدة ابن ربيعة قد كبر ينتج الخير الخير
علما كبر اهلها العمل اي اخذ منهب من عند قوم وحلم بان ع وكانا اذا اعانوا اليه بالدم او
خلوق تأكيد للفلف والفلف منع القاسمة بحلف والمهر المهر بالمهر صح ه ب نعب على الطرف
رأيت انما اي الساعة اسوده اي تخوما واكف بالجر بك الكبيه قد فطف عاتمها للاسيل اذا كانت
اسفله وخصت اعلاه بلا نظير وبنيته من عند من قبله من وبذلت اسرى ظهوره بالخاء المعجمة اي
خفض اعلاه فاسكه بيده وجبذه على الارض فخبطه بعيره بما مد عليها لما يلقيه الرجل اسلمت رقبته
فرقبه يعني نيه سرب بتشديد الراء المكسورة وقد منع سرب من الاسراع ف ف الاصمعي وابو اسحاق
اذا تخلج بيد ا سا وضمها ما عان بين يعلا مضمومة وسلمة اخرى بين الدعاء وجمعه قوان على غير قياس
وروى عبارة فاستسمت الارام بجيلتها ما قوا مشيوق على يعبه ثم وعلى يعبها اذا كانوا اذا اراد وا
امرا استسمنوا فاذا لم يجد الاسم الذي عليه ثم خرجوا واذا اخرج الاجرام ع ج وا وسعى الاستسمان
معونه قسم الجزء والشرط الفتح والضرب ساخت اي غاصت فلم يرا في اي لم يا بعد من سالب
شيا ولم يستعد به ه قاس يهب قاس في صوت الرجل الزبرات رسول الله صلى الله عليه وسلم لو الزبير قال
رأس الاسلام ع ا عاد ا قاتلين ش السام لقيس الزبير رسول الله صلى الله عليه وسلم لو الزبير قال
بيض كان الله بالرحم لو الزبير من يأد ولا ابل الصبب الزبير لي رسول الله صلى الله عليه وسلم لو
طرون الجمع ثامة ثامن الشام وكسام وانا ملحقه بن عبد الله قاس بن عبد الله ابن الزبير رسول الله صلى الله عليه
وسلم مثل الحواء بحوث الى المدينة لي الى قيس بن عبد الله بن الحارث ما بين الشام ع ا عبر قيس رسول الله
صلى الله عليه وسلم والبابر بنيات الشام والخبر الذي يحل الله عليه وسلم اوتيا اي اعطاه ع ا عطاه سيفين اي سيفة تابهم
رسول الله صلى الله عليه وسلم فهل من ثابت سيفين قاس بن ثابت سيفين اي سيفة تابهم
ع وقت الوعي وشق الحروف بعض الفتح بتشديد الراء والسراب اسرى كي يا سلف الحرب ثابتا
قاما جيب لبان سابد اجدم منع لهم الى صلحه جدم والطالع ابو بدر اجدم ه وقد قام حتى
ترلهم ما يتبع قيل ترك قيل معد قيس خليم وقيل على كلهم ابن ابهم واس المجد الذي
اسوغ لي الشوك كما ابن اسحيد عن عمرو عروف وقيل بن سعد الذي صلى الله عليه وسلم عمر في
منع الوآن كان رسول الله صلى الله عليه وسلم سهيل علانين يتميز فيه اما ابن ام يتميز فيه من ابن الخطاب اما
قتل ابو عبيد به الشيب ه هجرا سديل بزان وروى معد وقتك بعد هم ينتج ساعد بن عمرا وابو بريد
عن عمر بن عبد الله بن عمر بن سيرين ذا الحال ع ا يضر عاتمها مكسور اي بدا الكل الجوار ف

الذين ارعند الله واطيوا اي اتقوا واوامر منتهه لا حالا خير من الخرو الذهب والطعام الحر
منه الذي تحيط به حاشيته والحال والجلد واحد ورواه المستملي الجيم والدال الجلوس مثل
يغير رجل في السلام ميم موعد الله بن ع ا حد قال يرتجه ولم يلتفت الى الرجل صلى الله عليه وسلم
مثل بيت شعر ما غير بعض الآيات قد لكم عبد الله بن ثابت يحيى لحد ه ا ح ر وغير وغير وغير ولبث
ثابت الصاحب ولبث ثابت الصاحب ولبث ثابت الصاحب يجوز الكبير بالضم والقليل من الدين والشيء بالقاف
تحم منعم الهم وكبر المشاء اي جاءت ولا في منعم شاء اي يجي من ربيعة بنيه وبك عليه ايد عالم
بالدماء على الجبر والدوام اول مولود ولد في الاسلام اي ابنه من المهاجرين فلا كان اي عبد الله
ذا السائق ظاهر ان الملوك كان قبل ان يخلق فيه والذي منه ابنا الله ع ا الملوك ان
الهم وعاشر يوم اف الضبر بن لولحد وانا الضبر بن لا ذب ولم يتعلم الله عليه وسلم اي عكلة وفي
لي الزبير وهو مولى ابا بكر ف اف الاودي كعمل اما كان على بعض واحد وعمل اما على بعض الى
احد ما يتلوا الحروف السماء من اول واوجم ان الوقف ولن حلت ولم يجمع اي يكون ابو بكر بن
بن بيك اي ابن ابي الله عليه وسلم متولية الحديث لعلي اول الاول الباكر نبوتي عنا وطرق كذا ع ا ما الهم
من بني تموز وقت والحديث بعرفه اله كان من يوم من بيد الى المدينة وابو بكر منع يعرف ولبني
صلى الله عليه وسلم بالنب بعرفه يريد دخول المسجد لحسنه وتدابير لبس بكذا وراء المنبر
واذا نبرى وبه نزول الاسلام ند وعرفها اي اناس ذلك ان ابا بكر بني يعني منبرى فلكه ابن الموتى
بها ناقوطرى واحد ومعنى قد يعرف ذلك من يزيده اي مجاهد علاك النبي صلى الله عليه وسلم
المعلى هو يستعد به م ا الوحد ومعنى ابنة المالك وعمنوا ونهاه بالسلام ا ح ا ا ا ا
فقال بنين حرف باقيا اهم اي يحكي الغار سبيلا اي ما نا سبيله والمنبل الهم نصلا ان رمان
يعترض الموجود ان امرهم الامة اربعة قبلا اي اربعة اعوام مردن سخيرن الى مسيلمة فقال لي
واله سواء فقال ابو بكر فوجدنا ه قال ا اي قال ذهب انصا قال ودوس الى رسول الله صلى الله عليه
وسلم ما جرا وعدب الحرض سوى الاله وكي بنا ما جيبنا قال ودوس الى ما جاحد اليوم وروى
فاجبنا منام ثم ثلث وعلى هنا فلكم غير تبارى ف المقابل في موقلة الاسنة ما هو بالا وقال بنا مد
ورانكما سيار واسد الموتوجة اذا نظرت فيه ذو مجوجه اس الاحمة الاي عاد لك شعر سواد
واس فلكم ا ا الجبر المجد والله محنته سخيلجيه وان الله عكدم فيا ذكر لكن له عليه ذوا الخطاب
لطرد وسبع حتى تجلى ذوا ما بالموعود ترتيبا لفة من المنافق والمواسد بدا المجد في القلب
اليه تبلى ان نطوي والشترى متصود تحو عليه منه الجبان والمجرد ابا عمر بن اصحاب الجبان
والصحاب الجبان وضرب الدواب كعمل اما كان وسعى بين اسنام الدود والسبب ما ذا اسبه
ذا احسنت عقل اسنيه وعقل جاليا وعقلنا في ذلك ذا ابا له بالبلب الحضرمي ابا كنان وكانوا اسبوع
الهوا لعلم من منبه لله يعلم الصبابات فيها والبيه المنبر والشرب منع المنبر في سوق الله الكلاب
جمع شارب عند الخشل لحمى وصاحب والاصدف في صدفي وما ماتت الجاهليه وعوض من
روح الانسان ظهر اذا سالك الصدفي وقيل هو الذكر من الايام وذلك من الطيام والكارم

اليهف الهدى ويو آ الانصار اياى كنتمنيا اتصبى لاد الاسلام لو يترك لو يتمسك من نولو لو يترك لو
اى الله وقيل ساكان اتا ذكا وا تعاولون الناس وروى وكا ما تعرلون الناس والوجه كبر عندك
مقتا من تقولون كلام مصم مبنى اما آ مبنى مفعول اى عياب بالموت الصباح واذ ولى اقرب
وابعد وهذيل بنا بان مكة وهذه مبنى خارج مكة ومنه مكا غاب وطن جبلان خارج مكة وسنى
ضبطهم بالح رفع الانصار اى ضبطهم حين هزمت الانصار حين اشتد الحرب اذ اوفى بالنا والعهود اذ اوفى
وابى الحديث مبنى الخيانة نفا زانا الانصار بالفراى من حرب الغدارى عن ذلك الانصار اوس
اقرب وموسوت الرع والموآ آى كانا وفا اجاهجوى عنهم وروى هذا وقت بيات بعين عمله
على الاخ من ايام الجاهلية كان لاوس على الخزرج فقتلوا ابى جابر بالاشتغال بدليل وابيه
فى الصلاة وفيسنا عنه منبر يعد بيا آ المعى مبنى الصلاة ومنها واقعا فانا خلفنا
نوجها بى اياب الصدر مبنى الرآ بى والنعوا الاخبار الثالث عشر من فى الحجة يوم غدير خم باسلان
الوالى وتقوا اشيئت اشوت وا مرنى الا انه لى واحدن طارق الحديث وارث سوكى الاسم
الدكوى وقد قيل كان له وله سوابا فانا سات فى الاشهر الذكر واحدم عاسر الذى ربى بها الفوت
عنه وتلوس عاد قوله باه ايرثه من الصاآ آ واحد اوله اوله ايرثه باسم الاواحد وقد محمد
ان تذبر وانك كذا اليهود وعند الناسى وربك والصواب اولا فاما اى تقوا وتكتبوت
عدول اكثرهم فالبون من الف ناس وقسب باتوت اى وصوابه منتوق نه من اتوق جوآ اليه
بالنصب خطبا على بيتهم اتقت بمعنى يرقى اصحابى بكد ويعاولون الاخوة على الصلاة والسلام
لم تحلت بيد ولا بيوم اجل يلتمس به اقوام وبيتصفرنه اخوى قاع قاله من موضه ولم يم بدنا باه
الله مبنى عاسى مبدد نبك بنا وا بيس سه ووى الهوانى وتقوا الله على ربح به ساطل كثير
فتعلم اسه سه وشيل اسرس اكثار كثيرا فاستغفروا ما وقد كان قد نوبته صلى الله عليه وسلم اللهم
اسوق الحجاج بحرتهم اى ستلم سهم وانى بلحاجاتها وكحوا ملا سلام عن من وصم تحريمهم الى يحبوا
اليه الى الواجم الذى آجبه وانبا اليا يوم اسم فاعل يبين حاجاتها اسماء الجيش وهو الحرة ويصلح
هذا اللفظ للذم والرحم وسعد بن عبود بعض بنى عامر بن لوى من انسهم وقيل عليهم وهو رج
سبيعه الاسلبه وقد اختلف فيه فقال عيسى بن يادون موسى له بالجر من سكوحهات ليت
وهو قيل ان ذلك التوت لنبى صلى الله عليه وسلم على بعد اللهم وقد الاذن الذى الى الله عليه
نزع من الكعبة فاشبه وعلى بعد الهوان فذلك الوقت تجمعا عليه وتجمعا نزله رسول الله صلى الله
عليه وسلم انو نوبة بيد قيل موسى بن عبد سعدن ابى وقاص وقيل من بنى قد الوزيرى قد السائس
وقيل ابن نوبة فى المرج وكرها من فرج فقال انا اقام بعد الصدر وجمع ثم ثلاث لا يوجد وقت
كمرة فاتى قوله انه سرد الصلاة عبد الصدر فتى عليه انه بدرية انها جلد بيد وحدبك عبد الرحمن
اى بوت سبق ولات ان اليهود لم يهلك بعم الكلام من سبك نصب وتصب وقد الذى يهبت
المولد له باخرته عليه وعنائه لو انوى عشرى من اليهود قيل بد عشر سفيرى ما هم كانوا ذا
اليهود وقدام والاعتقاد اسلم سهم اكثر عشرين وبذ ذلك نفيه على اتباعهم التقليد فهما يهم الاقوم

تعالى ومنهم ابيوك لا يعلمون الكتاب الا اماني ومعنى اجدهن عند الله الذاهب يوم الفتن
المهد وكتيب الاخوان وثياب الحجر وكره الجاهلية بالمرتب والمتاع وتابعه المتاع اتو نعم وتر على ما مر
وتر بعد الوعد وعيم يبدل السدد ارسال الشعر على الناصيه وينوكون منع اذا وهم
بالله من نوى تنسيب الرآ آ نعى تراهم وتر منع النبى الهم الاول وهم اذا والميم الاخر وسلوى الرآ
والخرج زاى مدينة مشهور بارض فارس والاحسن اكتب متصله ومن اسمه متصله بلزمه
ان تكتب معه كريم لذلك واسمه الله كا المغاربى غوث الضرير بالبين
المهلة والمعجمة وسالة المسيوب الاوحدة والمثناة وموضوع مثرب البنين سكن بيت له الجبل وبه يقيم
يوم كذا ان الموطوى اختصار المغاربى وقاد الناعى من والمهلة غوث بيوك وبالمعجمة غوث من يوم
وسيف الضرير الشيخ يوم نعى من الشارع بالنا كانت زمن الصرود وقت طيب الهواء ومنازل الطالب
وقاتت بنا مادود معمد وسنه كبير وقد وكبر وقد وكبر وتواط بعض الوعد وما فقا المجلد فى المذكور والسها
اسرى رسول الله صلى الله عليه وسلم غوث غوث الغايه والمثل ولا يلبس اوذ لك يذ ويح الاوذ من ترك الوعد
وغوث الاولى والمعجمة الى المسيوب زيب غوث يوم عشر فقد ذا واحل الشارع فقاتل زمن عهد سبا وسوب
وسرايا ساء وا بعض واذ قاتل بقاتل بدو واحد والرئيس والمتوكل وخير وقريظة والمنع
وخيرج الثالث قد وهذا الذكر كم لما بعد ما بالاخر بزيد عاهله وقوله يزيد الهاء
الضرير خلاف ما حدثه المغاربى واوقع بل اخاف الترتيبى الذى قال ان اخاف يوم يذكر الملك
غرفات بوا الصحيح وقد المناصح بلبها بان يزيد المراة اول ما عنو وما نامه وتصفه
رواية سلم فقلت ما اول غزواتها فقالت الضرير الضرير فلت فايم الشارع قد
بالكتب مواسم ما بين ذا واوذ بالضرير على الجزيره قد الضرير منبى بن الضرير بن سعد وزاد
ما ذكرت ذلك لعباده صبا الضرير مخى قد اوداه المغاربى عن عبيد الله المغاربى يسمع المغاربى
كما شبه عزلة المغاربى فلت لوبد بن لم ما اول غزواته غزواته رسول الله صلى الله عليه وسلم قد
الضرير ان الضرير ما يكتبوا الموضعين وقد كن معه عند رسول الله صلى الله عليه وسلم ذا الضرير ف
حمادى الاخر على بن ابى سرح عشر مهاجر من مهاجر ومنه وتبوك بالبين من الاهرب بلد عليا بن ابى
سفيان وقد اعلوا وقد ابى صفى عن زيد الطلب واختلف بعد ما بلد بنه ابا سلمة الخزوى الى
عبد الرحمن الذى كان القائد بعد زيد بعد حين حين من الشام فلما قدم الضرير وهو ابن عمه ما جرى
وسع وبن الله بنه سنة بعد فوجد الضرير منعت الى الشام ثم ذلك بابام فواتح بنى عمر وتعلمان
من تبع تبع له بجمع الى المدينه وما بنى قد وتواديع الصباء نعم الصباء المهلة مع ما وى وما الخارج
عرفيه اما واما شدد به الهم وعنيه وقد وحين تلمح الطبيه عن عبدى بن عمار قد الناصح
كذا تاجيع المنع وما ورد فيه عن عبدى بن تولى عن عبد سات وانا ما خبير زيد بن الحارث
لقد اتعد الرآ آ اسود يكتب برى الاسود الاسود الاسود من ورس ابيه ثم من ورس ابيه ثم من ورس ابيه
قربا ونصب للاسود لانه كان بدنا وبه الجاهليه تلبس بها وانها تعبر عليه ان الرآ آ ما جاء
وروى لكون انا كان مالك وكوز معه الرم والعصب وما اجود البرا استغفروا ان ذوى عرم

بدر قيل كانوا ثلثمائة وثلثة عشر فلا نصارنبينا واربعين مائة رفة الانسانين نصب واربعين مائة رنصب
يوم الاحد اذ اقدرت عند الله سلالات نبينا ونح بنيه اقدم وبروكه مع نبيت وبابيه بل اقدر بن ويقلبنه
اي بمنزلة الاحرى بعد قلبه فوضه فاعد منه فوق وبويه واقوام اثنا الله وقيل اقدر معنى تعجب
اي يعجب من جبل قلة وقيل معنى اقدر نصب قلبه عند الله وقيل اقدر اي اقدر
والمراد بذلك كله من يتسمه ما حلبه من الابل واما قيل اقدر اي مثله وهو وجه وكلا
اقدر ذاك له معدود فقدي بذلك بن اجس قرنس بنهم الوليد بن عتبة بالقاء اقدار واو العاقبة وتم
في اسلم اثنا عشر نفر على جواب واوا وابيه ابراهيم النبيذ الا الوليد بن عتبة بن ابي سيدهم على ذلك
الوقت لقد اوكان خلاصة رسول الله صلى الله عليه وسلم يوم سلم اعاعتبا فاف الحارث
بنا عاصم بايات من اعمى الاسلام وكانا بنا مدرعة اوجاعا بن عتبة فخرج الحج حزه مع الوراث
سقط وهو اخا الحروف تنسه محلو الحالي بابا ك على الرك وجعلت الحاجم والحادث ابو محلو
مولاهن بن عبد يهم بكسون ولم منوحه وقيد منع الميم والاولد اح وقيس بن عباد مبين مبوه
ووحدة منوحه اليروك مكولوا الوكلتين يوم بدر والحد ، يوم الايروك وروكية الحديث
الثاني عنوه عن ظبر يوم اليروك على عائشة جبها حضرة عنزيه يوم بدر فما قدمت فجبرها واوا
الذي اكثر اشد واقيمت بهم غيرا من يوم لهم بن لولد بن نزار الكتابة ، وقراوا الكتاب
ضرب سبع الجبر في بعضا ما قدما ما قدمت اليوم اي مثلها وما سبقت من سنة مثله ، لا طوى منع اقطا
وكسرا واو واحد بآسنده ، وهي الخير الطهر بنا لحاجى وهبنا الطواء اسم اقوى الحرة الطاء
وتشديد الفا سيد البراهم الا يبطلون انا كسب اقوالهم محوونا ان الفتح والضرر وروكي
لهن بنات اللام وهم منع الهاء اي سق وبعد الهم نقاد وعيك اومك الهدى بالشرم والواو
للعطف تصبح وسلك منع الفا وكسر الواو الموحد ، اي تطب امك ومقدمه بعد الصلاة الله
والهاء الثناء ولوه وتشديد معهم منع الفا وكسر الفا ، اي منعا منه عندي بعد الصلاة الله
اصل الاصلة وانا موهوب فكه تحريك ومثلك ما اصابك نزل لمنطل بابك حوجك صنة لهم
اوجه واحده ، الصرخ للاستنزام والواو العاطفة منوحه حدب يف ، ومنه شاح سق لك ، والمراه
ساره او اوساره اعلوا اسلبتم لغير على الاستقلال ، وانا موبلي الذي يتدرى اي كل فان نقد
عمرو بيد على بنا اشيان احدها ، الواو الوكلتين المستقبل في الجواب مناعفر ، والثاني اله الله لقد
بالذنوب ولا وجه له ويوضع بهذا الاسم حتا حوا اي الموت بعده ، فاعلم غيرا بعد انا سم ، وسق
اي الجهاد وما وضع من بنا اواسيد نعم اول وضع نابيه عنه الجهود وروك عبد الرحمن بهدى لنح الواو
وكسرانه واحسابك من سيد اواشتموا شتموا الحارث وبدر الفتيس لبس
معروفا في اللغة والمعروف فاروم بتاك كسر الباب الواو فاروم والدرع ما الحكوم تعدية شيء يلحقه
عدما في الضمير وكذا واوا ابوه وانه سنه فانا اذا اكتموا بعض اذا مكتوم فاروم ما لوم بالسبب
واستعوا الاسلام فانا اذا رجعن الى بعد سقط على اول من اذا الجهد نفسه من الهواء في الحلول بنا
بعد الصدور واذا اصابا عرفه استبنا بالوقت حاجته اليه عند القرب فاروم ، الوليد ابي الحارث فانه

بإكفاء عطفي ابنة الجاهد وسبذبي المثل الصحابة وقيل لا يوم بعض المثل وبدل له الوزاء
السابقة محمود سيد منع الهمزة ترجاء بالجيم وسهم ، وقد عرفه وكذا الشاعر في بابه
من تراكه وجبل فلان عن الترك فقال وعصم سوقه محمود الوود اجمع يعني ابو اوسيد عشره عينا
قيل بن الفزوى سمي شموس الرجع سنة ثلاث وعشر الحرب سرع الجهاد اي تدفعنا بالجهاد
وانا نقاتل من ما حرس والصواب الحرس الذي اقام قتالي كل حرس ، وقد بقاء بالمال
فيورث وبالجبر ولم يبرح اعلوا ، وقد نسالك قتالي وزادها واعلم بدا ، وروى كعبا ابنة مهدي
ابي المنقذ من الشي المبتدء ونصبه على الحال من الله يوم عليه اي عند دين بالسانا كانوا وروى منع الفا
صفد ومعنى المبتدء تأكيد ودوى بدء ذا الشهيدي وكانا بدء فلما فارت من عاصم بدر ، في
الله سابق الاعمى الاسلام بن عدى كعب ابو اوسيد الحرق جمعا الحارث عامر بن نوفل بن عبد مناف ولم يشهد
بدرا والذي شهد بدرا وقتل فيها الحارث بن خبيب بن يساف بن عمرو بن وخدج وخبيب بن عبد الحجر
بن عمرو بن عوف بن بلال بن رباح الاوس شهد احدا وما تخبيب بن يساف بن عمرو بن وخدج وخبيب بن عبد الحجر
بن بلال بن رباح الخزرجي بن يساف شهد بدرا وقد خبيب بن عدى وكان قد بن عبد الرحمن بن عوف وهم الذي
الذي قتل قاتل حمزة بن عامر بن نوفل بن عبد مناف بن عبد الدار بن قصي بن كلاب بن مرة قتل حمزة واوا
خبيب بن عدى كعب بدرا وقد عن الزبير بن عبد الله بن الزبير بن عبد الله بن عبد الرحمن بن عوف الزهري بن قتل
ابن عدى وكان خبيب قد قتل يا يوم بدر وقد نزه خبيب بيا ابنه شهد بدرا ابيا وهو الذي
قتل ابيه خبيب بن عدى بدر فيها ذكر واوالله منع الفاء وكسر الفاء وفتح الواو وتقاد بالمثل
واخبر معنى الذي على ابيه صلى الله عليه وسلم اصحابه خبرهم وظاهر يوم ابن اخوه من الحروف بعد الصلاة
وجوده الذي على ابيه صلى الله عليه وسلم وان تمتد له ذكره به صح بن المرج روايته وتاكر بن الملك
ذكر واوا واح بن المرج العوف منع الميم ، سلوا الجم ، وبالاتر ابنه شهد بدرا قيل بذلك لعوف
الاسد السيران سوء ولا ما شهد ابيرا الا ما جاء في حديث قيس بدرا وانا ذكر واوا في الطبقة الثانية من ، ممن
شهد بدرا وشهد احدا ان عن عوف كما لم ابن سعيد بن زيد شهد بدرا هذا ان المبرز الذي على قاتل ابيه
صلى الله عليه وسلم وطلحة بن عبيد الله الحرب من الشام بجسمان اخاه الهرمة انا بها
ضرب النبي صلى الله عليه وسلم اصحابه بسهمها واخبره بها وقيل يخرج سعيد بن المسيب يوم لقاء النبي
صلى الله عليه وسلم نوجه ، سفرنا يوم بدر وقوله له سعد بن جبل بن سهيد ابيه وهو على ذلك
انا ذلك له النبي صلى الله عليه وسلم ابيه ، خير فقلت من نبا ، اي استقلت وذهب عنه الا تلك
اي الملك ، وابو اسامة من الوقف كلوهم تخبير بعض اوله وتشديد الجيم المكسور ومنع اوله
وكتيب الجيم المكسور والتوجه ، من اسب ، ماج اي مرجوه ، فقال انا اوتا كا كطالوت وجالوت
ولا مقاد ، لا كمي الا اذا اراد وانا اما لم الاسم الاسلم سمعت علي ابا اي يكتب ، ردا ، وعلى من ، منع
بابا ، ما يوما لله نهمات ، لا نهمات ، اي الهمات ، اما كعوف الحارث ، اذا اكتموا ، بعض اذا مكتوم ، فاروم ما لوم بالسبب
كبيرا الجمع المشدد ، وفتح الفاء من الذي الى السلام ، نظاب ، المعروف ، نظيب العذرة ، ترجى
بالوقت ، زج ، واكرم اصابه اخيه بن بدر بن الوليد ترجى كذا رواه ابو داود والنسائي ورواه مالك

في الموطا فقال فاطمة بنت الوليد ولم يذكر من جدد وعند البرقي العجاء منت بنت الوليد وكر
ابن سعد بنت بنت عبد الله تزوج بها ولد ابن عبد الله بن الزبير وبها ولد الوليد بن عبد الملك
بنت معوذ بضم الميم وفتح العين وكسرها والمشدد عذراء بنت بضم الدال عذيل بضم العين ثم ذال معجمة وراء الاولى
لا زوجها الدقر بضم الدال وفتح القاف بنت ابو الدقر بن عباس بن مرداس السلمي صحابية يزيد صوابه الغنايل الموتى
الارواح تابعية ابو الدقر بن عباس بن مرداس السلمي صحابية وهو ابن جد الحافظ وحديثه في الصحاح ابو الدقر
اسمه الفرار وكان قد اسلم ثم ارتد فاسر علي يا ابا الدقر فرده وقطع ذلك وضرب له مهر من ابل
بدر وقد اسمه ثم عاد وقد اسلم بعد بدر ولم يذكر ابن سعد بدرا ويذكر ابن عبد البر وابن الجوزي ابن
عبد الله الجعفي ثم الحارثي وكان قد اسلم بعد بدر ووردي سعيد بن عمرو الوحيد بنت صارت اهل الاسارى
كسر الراء الوحيد ابن قيس استعمل بدا ابن زيد على الجزيرة وقال شهد بدرا وجاء عبد الله
ابن عمرو بنت بنت طرفة بن جدير طويلة بن عبد الله الجرمي على ابيها ابن عبد الله الحديد ابن ثعلبة
بها لم يرا ابن سعد بن زيد بن تميم ثم زيد له ولم يشهد بدرا وانما شهد احدا وما بعدها ظهير وظهير
ابنا رافع بن عدي بن زيد بن تميم ثم زيد له ولم يشهد بدرا وانما شهد احدا وما بعدها ظهير الفتيه الشابة
حبان ابو حبان بن منقذ بن عمرو بن سنبس الموتى هجان وهجان وروى جاء جه الحداد ابن عمرو الكندي سبق
ابن عوف الازد وابن وابل سوء بناء فاقل جهم اذ ينجي ابي عجيبة الزمر مرجع فانا سمرتك قول
انه شقيا اي يسلم عظوم الدم جب الاسلام عنه قطع يدك وانك منزلك قول ابن تولك كلمة فيه
ابن ثعلبة ولا يذكر احمد ابن ابيك صارحا بشكل بابا لما مضاعن نزله من الكافرين الدين فاقاتلني
بابيه ابن الما هو ماء لم يذكر يجمعكما اسم الام واسم الاب عند مساح الدم ثيران لسرعة اء عند ذلك
سلح الام وابيها ابن ثعلبة سحلا اسد ماجدا كما الدوابيه الجارث بن رياية وبدر وهو مع علي
الدماء ابن ابيت المتولي الماجد علي جهة التقدم والنوح قال اقاتلي بلحب اوقل اقاتلي
في الباب وبلزن خير المبدا وقال الدوادي محل سكن ابن بدر اسعد الفتى لسعد الماجد لسعد
لقد اوجد اعلى ماجد وردها السناسع لم تربطه في عنق بل الحالة الطرح معنى لم اسمعا
اعني الاولى الموت الموت فلما جهة اشكاله على نزل معوذ قد بالمعاذ ظاهر يوم ابن ابي الفتى ابي
اخوه معوذ من عمرو ابا لبيك وانا قائم الكلام عند قوله واخي وام يسبه ومعاذ عمرو ابن عمرو
اسد كذا اسم اخر من بدر بدرا قتالا بالتن ربيعه ابو اسيد ويوم تميمه وابو اسيد ابا
ويوم واسيد ابا لك وقد اذكر الجارث بن رباية بن نوفل غير كار قتلوني اي لو تلوني عن كاتب
ان اسم اعلم من نوف الزبير ابا الوا على عنه قال وابا كانوا اربعة وثمانين وكان يقم لاثنا عشر
قاسم له سهمين من بدر وضرب لرجال كان بعلم في سبيل من سهم من اجل بدر ولم يسم لاجل
اخر يوم ولم يذكر ابن الزبير مع علي ان من قاتل عن نفسه فهو بدر وضرب له سهمه سعد بن خيثمة
الماجد لم يشهد بدرا حديث بن المنذر وخرج رسول الله صلى الله عليه وسلم الى بدر بالرجل
وما اراه الا من اهل الفضل والدين المراجع اراد فلم يسنده اكثر اوجه ثم سنده عند ابن اسحاق
وكان النبي صلى الله عليه وسلم خرج الى بدر الصغرى يستعين به ذية المشركين المعاهدين الذين كانوا
عهدوا فيه الفجار الذي كان رسول الله صلى الله عليه وسلم عقده ابو جهل مع قريش المشركين الجارث بن سفيان

عن

عن عجيبي سبي بن سعيد قال سمعت سعيدا اسود وقعت فقه الدار فقد تبين من اهل بدر احدا
وقعت فقه الحرى في تبين من اهل بدر احدا والوقعة احدا والوقعة ثم ثم والنار طباع تضع
العين وكسرها خطان بن نعمان كذا ذكر في الحين شهد بدرا ولم يشهدا الا الاعراب ابو الحسن
عليه وسلم اسم عنده ويم وكان النبي ان يذكر ما هم زيد بن ثابت بن عوف الانصاري شهد بدرا
وسود اسم عنده ابو الحسن صلى الله عليه وسلم وابو حاميد ذكر موسى بن عقبة ومحمد وابو ملاك بن عمرو
سعد الفرار وكان قد اخطاه علي يا ابا الحاميد مزه وقطع ذلك وضرب له سهمين ابو
بدر وقد اسمه ثم عاد وقد اسلم بعد بدرا ويخاطب الرماني بن سعيد بن عبيد بدرا وخرج الى بدر
فقاتل النبي صلى الله عليه وسلم وخمسة منهم ناس من رؤسائك وهم يا جبيب بن عاصم وقد نبه عليه
في مشتبه انه لم يشهد بدرا ولم يقتل الحارث بن سراقة الذي شهد بدرا وقتل الحارث جبير بن مالك
الحارثي المخزومي ذكر السهيلي وذكر الجارث الذي بن عبد الله بن عوف بن عدي بن عمرو بن قرط وقد اوضح
ابو بعج مشهور بدرا وذكر اهلاك الناس فيه وقاتل المشركين اخو ابا اياه الشاعر وقاتله
اخوه ابا اياه وقيل في ابا اياه واسم ابا اياه ابو بشير بن عبد الله بن خرج مع رسول الله صلى الله عليه وسلم
الى بدر فرده وضرب له سهمه مع اصحابه بدر وشهد اخواه وقاتله وقيل بدرا وقيل يوم بني قينقاع
ظهير بن رافع الانصاري واخوه اسيد ظهير بن رافع ابو رافع بن خديج قال ظهير عبيد بن خلاد بن عمرو
قتله عمار بن ياسر والحق في ابا الحديث بن جبل قال لانه قال له بن ياسر وشهد بدرا وظاهر بدر الكبرى
شهد احدا عنبس بن عمرو ابا مضارب بن عوف بن اسود شهد بدرا وشهد الفتح وكان اصنم
وعيوف الدبوك فتردد وموتم بالحواء بن الربيع بن عدي بن عدي مراة وحنين بلد عليا الاصنام
وقد شهد الفتح على ابا لهم شهد بدرا ابا حسن بن سلمون حاطب عاتبه بن بلتعة بين
حاطبة بن عمرو بن عمير بن سلمة بن حبيب بن ثعلبة بن حاطب بن عاتبه بن بلتعة بين
بنت عمرو ظهير بعض اقاتلا الشاكلة وقوله في رواية الدوبكي معوذ بن عمرو اخوه سلمة بن عمرو
ابو اسيد ابا مضارب قال اما في جبير اشكاله على بن معوذ قد بالمعاذ ظاهر يوم ابن ابي الفتى ابي
اخوه معوذ من عمرو ابا لبيك وانا قائم الكلام عند قوله واخي وام يسبه ومعاذ عمرو ابن عمرو
اسد كذا اسم اخر من بدر بدرا قتالا بالتن ربيعه ابو اسيد ويوم تميمه وابو اسيد ابا لك
ويوم واسيد ابا لك وقد اذكر الجارث بن رباية بن نوفل غير كار قتلوني اي لو تلوني عن كاتب
ان اسم اعلم من نوف الزبير ابا الوا على عنه قال وابا كانوا اربعة وثمانين وكان يقم لاثنا عشر
قاسم له سهمين من بدر وضرب لرجال كان يعلم في سبيل من سهم من اجل بدر ولم يسم لاجل اخر
اخر يوم ولم يذكر ابن الزبير مع علي ان من قاتل عن نفسه فهو بدر وضرب له سهمه سعد بن خيثمة
الماجد لم يشهد بدرا حديث بن المنذر وخرج رسول الله صلى الله عليه وسلم الى بدر بالرجل
وما اراه الا من اهل الفضل والدين المراجع اراد فلم يسنده اكثر اوجه ثم سنده عند ابن اسحاق
وكان النبي صلى الله عليه وسلم خرج الى بدر الصغرى يستعين به ذية المشركين المعاهدين الذين كانوا
عهدوا فيه الفجار الذي كان رسول الله صلى الله عليه وسلم عقده ابو جهل مع قريش المشركين الجارث بن سفيان

والجموا الى المتوعد عليه وقيل اخبره جبريل عليه السلام باضرف فاذا هو قد ملئت ادمه الجراد وهو
كما قيل ود الذى اخرج الذين لهذا اسوء بهم يوم التغير حين لجلام وسود اسود اهل الله عليه وسلم وتصرم
يوم التغير فلم اصبحوا الى الجهاد الذى يخرجهم الى التغير فلم يخرجوا الى التغير فلما خرج سورة التغير قيل ان الضرار
يوم التغير فلم اصبحوا الى الجهاد الذى يخرجهم الى التغير فلم يخرجوا الى التغير فلما خرج سورة التغير قيل ان الضرار
الموت ثم اذا اتيتم وطلبت الحيل والمكر عليوتوه فقد الحوهرى واسوعلم عبد الله الحمد طلقاته وقيل الهزيمة وهزاه
عمرو بن ضب فلم يلتجأ الى الحيل ولا تسير ولد اوابوه والدهاء والدهاء وقد سوى قدر وكان الهزاه
بالباب ملوكن من الشاع والاختلاف الى الحرب فلم وكانت السرم خمسين جلا مندق بعض الناس
اسند اى عاد سند اكيل وقال الخفاء سند الرحلى اى الجبال اذا صعد عليه قلصه بين وبين وبايه
ابه واوسه منه بصعدوت وبروى بشدوت وقوله بسنيان بحدون قلد بعض الناس وهم اقتا
من خلف اسنا الجديد وقيل بعض الهم يوتل فوقه وقيل سنح الهم وكون اذا صعدوا والى الجد
سوى الجاد اصطبح بخرتم قتلوا شهدا اى يقرح الجراحات اصبحت له طوبى وبهدا سوى
الخيار قال وحلوهم لعد موطور لهم لبرز لهم ما احد قال السامتى وروى نعم الهرم وتقديد
الهدب وهوايه بنع الهرم وكسر الهرم وتشديد الدال وتخفيف الدال جاء حدا اذا الجهد والهرم والاع
منع الهرم وتخفيف الدال اى اقتلوا اما بنعم الهرم فضاء انه صارنها اوفوسوى وهو من بها
ولها حاره سدة دة اللام التخفيف والشعب جاريه باهاذا وتزهت كالهلك سوى الهدب وقيل
من الفتاء والاولاد اى قولوا يا اولياء الاخوة لذ اعلك حوقالا اى لدونى الاسياسر هذا الفعل
منع الهرم وكسرا لهم اعوا اعلم اى كان هم اسوا لذلك وحرصوا على ذلك والبدر الموهم الذى كحم
فيه الموم رجلان ما قالى عنه حاس الملاحظ ما بالهم زيا لهم السعدى منبه الى حدوا ذا وقال نعم
حده شى اى وشاسمع ما بهان الهام الحكام الترك اولى الذى كحم بنه الشيوخ على صحيح ابوه
احد غير معد قد سبق الاجداد اجتهدها المزبوم فى تربطه لم لعلى فى اسعد غير طلب وسعد بالهو
والهوم وقوله عرجيلها اى بحكمه لما اى بحكمه لما بذلك يسرن زلن موان نعم آبا المسامر مخصه والسير الهلال
حوون علمه اى سكن بالان الحبوب النرس المجمعه مقام بهم منوتحيل الدروة المنزع الوى الحدب
لا سارت يصبك سهم موا لوح قد اسوا وعدد الاهبل يصبك وخطاف وجاء الى
الا استيتم ان تولى ان سارت يصبك وجوزح الاثنون اوتجدم سوتها بعق للخلايوز وهو
تحول على مظرفها اوكان انى اى ذاكى صغيرا اشتران جنم التاف والراى كالهاجيح الوراثى
ان يعرف الهاجاى وقاسيرى سلان وقد اوراه مسلم قيل يعرو بنفرات بنات والنتوق النتوق
وانا الترب قال الفاضى صبط الشيوخ نصب الحاء وقيم بعد الاعلى يكر برنوع الخاص اى بالترب قول
سواء الهاجاى بصبا بالا والواو الصحيحه وتوجيه بعض الاصول سقوان نعم آبا وكسر التاف وسكنهم
على بدا اضيا الترب الى بعض نعما اى بعض نعما اى السير وحدة بها الى تجرى كان الترب على وجه وضرب
وهوالتنوق وقد وقع السيرى اى الطلب اى بين عشية الفاس كاراه الى حديثه نعم نعم جبر بن مثبت
حرن على بن ترى على المسيرى اى الطلب اى بين عشية الفاس كاراه الى حديثه نعم نعم جبر بن مثبت
وروى الثانى وعنم مفتاح المحسن بكوى وقاله الاول انه بعد حماه الناعبه المطلوق الى اصحابه
فقال الجاحا والمنايا قد لهم الطلق الا الطلق اشيرا الى الى الرح حوم اسم الناعبه الا التريد
اى الاولياء الطلق الى اصحابه اى اياد وكم يسرون لم طلع المنبر منع الالم وكرا بالعلاء
التوم اذا اتيتم وطلبت الحيل والمكر عليوتوه قال الجوهرى واسوعلم عبد الله سوء وجبر اوجبر
عمرو بن ضب فلم يلتجأ الى الحيل ولا تسير ولد اوابوه والدهاء والدهاء وقد سوى قدر وكان الهزاه
بالباب ملوكن من الشاع والاختلاف الى الحرب فلم وكانت السرم خمسين جلا مندق بعض الناس
اسند اى عاد سند اكيل وقال الخفاء سند الرحلى اى الجبال اذا صعد عليه قلصه بين وبين وبايه
ابه واوسه منه بصعدوت وبروى بشدوت وقوله بسنيان بحدون قلد بعض الناس وهم اقتا
من خلف اسنا الجديد وقيل بعض الهم يوتل فوقه وقيل سنح الهم وكون اذا صعدوا والى الجد
سوى الجاد اصطبح بخرتم قتلوا شهدا اى يقرح الجراحات اصبحت له طوبى وبهدا سوى
الخيار قال وحلوهم لعد موطور لهم لبرز لهم ما احد قال السامتى وروى نعم الهرم وتقديد
الهدب وهوايه بنع الهرم وكسر الهرم وتشديد الدال وتخفيف الدال جاء حدا اذا الجهد والهرم والاع
منع الهرم وتخفيف الدال اى اقتلوا اما بنعم الهرم فضاء انه صارنها اوفوسوى وهو من بها
ولها حاره سدة دة اللام التخفيف والشعب جاريه باهاذا وتزهت كالهلك سوى الهدب وقيل
من الفتاء والاولاد اى قولوا يا اولياء الاخوة لذ اعلك حوقالا اى لدونى الاسياسر هذا الفعل
منع الهرم وكسرا لهم اعوا اعلم اى كان هم اسوا لذلك وحرصوا على ذلك والبدر الموهم الذى كحم
فيه الموم رجلان ما قالى عنه حاس الملاحظ ما بالهم زيا لهم السعدى منبه الى حدوا ذا وقال نعم
حده شى اى وشاسمع ما بهان الهام الحكام الترك اولى الذى كحم بنه الشيوخ على صحيح ابوه
احد غير معد قد سبق الاجداد اجتهدها المزبوم فى تربطه لم لعلى فى اسعد غير طلب وسعد بالهو
والهوم وقوله عرجيلها اى بحكمه لما اى بحكمه لما بذلك يسرن زلن موان نعم آبا المسامر مخصه والسير الهلال
حوون علمه اى سكن بالان الحبوب النرس المجمعه مقام بهم منوتحيل الدروة المنزع الوى الحدب
لا سارت يصبك سهم موا لوح قد اسوا وعدد الاهبل يصبك وخطاف وجاء الى
الا استيتم ان تولى ان سارت يصبك وجوزح الاثنون اوتجدم سوتها بعق للخلايوز وهو
تحول على مظرفها اوكان انى اى ذاكى صغيرا اشتران جنم التاف والراى كالهاجيح الوراثى
ان يعرف الهاجاى وقاسيرى سلان وقد اوراه مسلم قيل يعرو بنفرات بنات والنتوق النتوق
وانا الترب قال الفاضى صبط الشيوخ نصب الحاء وقيم بعد الاعلى يكر برنوع الخاص اى بالترب قول
سواء الهاجاى بصبا بالا والواو الصحيحه وتوجيه بعض الاصول سقوان نعم آبا وكسر التاف وسكنهم
على بدا اضيا الترب الى بعض نعما اى بعض نعما اى السير وحدة بها الى تجرى كان الترب على وجه وضرب
وهوالتنوق وقد وقع السيرى اى الطلب اى بين عشية الفاس كاراه الى حديثه نعم نعم جبر بن مثبت
حرن على بن ترى على المسيرى اى الطلب اى بين عشية الفاس كاراه الى حديثه نعم نعم جبر بن مثبت

تعد القلف فاما من كانت معه فلا بأس وقد اخبرنا ابو الحسن محمد بن عمرو بن حمدان قال حدثنا ابو
السري قال حدثنا ابو سليط مات عنه فتزوجها ما كان من شان فولدت لها ابا سعيد الخدري وانا قائم
ذلك لانه كان عاقرا فيعطي الجانب وعمرو من عنده فلا كان يعطيها بعد ابيه واخته حفصه ولبدا
قبل ابيه من بعد تزوجها ابوه واسكان الفراش وكبرا الا اني محيط بكل امرا اخبرنا الجارودي ومحمد بن
مخلد بن الحسن قال حدثنا ابو الحسن بن عرفة بن سعيد قال حدثنا ابو زكريا يحيى بن زكريا الفاخري قال حدثنا
ملاعي علي بن ربيعة قال حدثنا ابن الاسود قال حدثنا ابو الحسن علي الظهوري قال حدثنا ابو الحسن الفرشي ابو طاهر قال اخبرنا ابو الحسن
وسلوان اسماعيل رضوا ان عمر فيه الصرف وقدم الحجة الذي حكم بالله قال اخبرنا ابو علي باسناده
عن ابن بريدة بن الحصيب ام سالمة ابنة ابي السعيد ابا مولية اسيد ابنة ابي السيس ابن اسيد وعبد الله بن ابي احمد قال
قال محمد بن عبد الله ابن عمر بن قتيبة بن عدي بن الخيار انا مولية بن عدي بن توفل بن عبد مناف
وانا مولية بن الخيار هو ابن عمر بن عبد الله بن عدي بن الخيار وعمر بن توفل بن عبد مناف عامر
عنبر وام لهم احد خالد احد عاكسون وانا من عرفت عظمه الظهور وخبر الخاص من عظمه
والظهور اخي ظهر وهي ابنة عظمه الفاتحة من يزوج المساكوة بساء خاتمة حتى ابلغت وصلى الخاصة فيه
بذلك وعظيم يؤمنه عظمه الظهور منع الطاس عظمه وهو خالد اخاه اسود وسوله بالسنة اي
اخاه عامر وخالد اخاه بها واصله ان يكون بذا خد وبذا اخاه كنت منع المم الى الخيبت الى نعم
المشاء من يؤتى وتشديد النون يأتون الرس والمائة فاما ولوا الى البر حمل الله عليه وسلم وعلى رسلا فان
ذلك حلي يؤتيه الله من يشاء رسول الله الطائف ٣ مع الوسط منع اوله الى يأتام نه ملوس بل المسلمين ان
عنب وحلي عنبر ما يأتي على من يؤتى من والمولى وكان الى يأتل وبالمولى ولا تأتل ولا تأتل ولا تأتل منع
به عمر اي قائله به واعارضه وبذا استثنى منه وان كان الاسلام عجب ماقد تحدا منع اذا قائله
جمادوى اي اسمولونه كاما وذا الراس اي قام شعر الراس والهاء الراس واليه الراس مسير
امر على البذه الرباعيه منع الرآ تحنيف الرآ يؤتى لانه يحي الرس الرعد الذنب وعنبر الى وقال
هو الذي شرب ابيه الله حمل الله عليه وسلم العبر المسلي وجرح سنة المسلي وبه ذي الذي
مرح وجه موسيد بذا حتى حتى ان يجذه المعنى وحتى وجه موسيد ان يهلك اي يحي في وجه
يوسيد وكان باولو وسعم اليه برجلك تمايد وايم احد لمنتلي رسول الله صلى الله عليه وسلم او لمنتلي
دونه موسيد واحد المم اسلمه دبيوا ولا تحنت كانه غير مقصد بجاذب دي وجه سكيم المم الخير الرس
لانه جنب سوء واحد اهل بالسنة من يؤتى من المسلمين وام اسلم عمر بن عبد الملك
خالدا قبل منه انا ابو الزبير بن العوام حمل الله عليه عوف باسم عوف بن اسما وسمى ابنه المنذر ابا من المنذر
ابن عوف والعواب على مولى ابا المنذر ابن مثال وسمى به المنذر الوهم والذي تبت بالمنذر سنة ا
بالنصب وعلى ان يوجب على مذهب الكوفيين ع اقامة الحجة والجواب ٣ قوله وسمى به منذر منع اقام
كاتب لعبرى قريبا بالا ما قال جلسوف ثم رايت ابا عبد الصحيح ابن عليه الصلاة والسلام الا مولى ابو مولى
اسيد فقال له اسما اسمه الله فلان فقال عليه الصلاة والسلام لا ولكن اسمه المنذر وقال الدوسي
شرح سلم فاما اسحب تسميه عليه السلام اياه المنذر ابن ابيه المنذر من قوله ذا قد استشهد بهم

وايت

وايت بما يتوا واسه خير سبق باب غزوة الوهج وهي وهد كان وبئر موسى
وحديث عطل الثناء وعاصم بن ثابت قال السباطي الوهج بفتح عطل وساسين هذا الحجر واخير
يعل وكان من يوم موسى وغزوة الوهج بالوهج بالوهج بالوهج وانا اعشى وهذا ابيه موسى وابو الزبير الذي
وابو سلمة عاصم بن ثابت وموحد عاصم بن عمر بن الخطاب قال المنذري قال فلحد عبد الوارث
وكذلك رواه غير واحد فيما قال ابن عاصم بما موحد عاصم بن عمر بن الخطاب وقد مات وابن عاصم
ابن عمر فحيله حتى ثابت وعاصم ولحوذيه فكوذلك الزبير بن عاصم وحارجه سعب الاسلام بن علم
الشب وقد سبق ابنع لقد بلت به واضع وكان عاصم قتل عليا من ظلام قيل موعنه وابنا عبد
قتل حيوا بالصواع الدير حتى الداء واسكان الموحده جماعه الفعل والحدله ان يقطع وحتى الى
وبور ابو سوره منع السين وشرا واسكان الواو قال الحميدي انه ما عقد الدار فلحق منع السين
ومعه اثوا الندبة الاوس السوبه قال بن فارس وظاهر الحديث انه مات بخيبر ابن حنوابه في اوس
بالنبي ان رجلا وكان وعنبه وتبي عليا اسجد وابو سلمه صلى الله عليه وسلم علي يوم قيل
بذا وام ابا الصواب ابن عامر بن يعمر بن حمد بن حمد بن عامر ابن حمل الله عليه وسلم فقلوم ذا بل
يوقيا ابع تهلم وبعد ذا وم اخو وانا يوقيان من ذيل قد اتعب الوجه واخذ واخيبا وابن
بلد خيبر بن لا خصاء منع اذا اذا المشدده اي خير والنبي صلى الله عليه وسلم عقدة كذى الدير
بالرفع على لابنا الا مولى عليه اي اما نبي عقدة ابا واحده بعد ابي ابي قبل عقدة والعقد والعقد
حلي يتوبه بذا المصوبات عقدة كذى الدير على المصدر اي قبل عقدة والعقد والعقد وان ذا ابدا بعد
ظاهر تبه بذا يبت اي فلا كانت اسواء من تبي يطول وكان يذا مراة فانت ما تبا انه بذلك لمعنو
انه نفسه فانا فلان حوام اخوام سلم وهو رجل المرج قيل وابه موروجا عمرو وكذا ابت يا بعض
المنع وحديث المعرج سبق واماه وانا منتا عاصر بن فهيرة مع السبيرة قوله وكان الاسلام
الله بن الزبير صلى الله عليه وسلم الطفيل بن عبد الله بن الحارث بن حصين بن حديث بن سبق بن عاصم بن ثابت
بتاب ساعة اسم وشاهد فان عبد الله بن الحارث قدم هو وزوجته ام رومان وابنه وابنا الكاتب بمكة فلما
الى المدينة قال الاسلام وسلم وام رومان وكذا ولدت له الطفيل فمات عنها ابوبكر فتزوجت له بعده
الوجوه وابنه وابنه احذا الطفيل فمات وكان عاصر بن فهيرة ابو عمرو ولم يا الطفيل فاسلم وام بلوك
فاشترا ابوبكر من الطفيل فاعتقه وكان مولد ابن مولد كي الزاد اسوه الالوف ثم ام وسم فقال
لم يجد وابن الخلاة وابنه واعيب يوسد بن عبد الله بن الحارث بن حصين بن حديث بن سبق بن عاصم بن ثابت
حذا ابا قيل منه ابا الزبير بن العوام حمل الله عليه عوف باسم عوف بن اسما وسمى ابنه المنذر ابا من المنذر
ابن عوف والعواب على مولى ابا المنذر ابن مثال وسمى به المنذر الوهم والذي تبت بالمنذر سنة ا
بالنصب وعلى ان يوجب على مذهب الكوفيين ع اقامة الحجة والجواب ٣ قوله وسمى به منذر منع اقام
كاتب لعبرى قريبا بالا ما قال جلسوف ثم رايت ابا عبد الصحيح ابن عليه الصلاة والسلام الا مولى ابو مولى
اسيد فقال له اسما اسمه الله فلان فقال عليه الصلاة والسلام لا ولكن اسمه المنذر وقال الدوسي
شرح سلم فاما اسحب تسميه عليه السلام اياه المنذر ابن ابيه المنذر من قوله ذا قد استشهد بهم

فتمالكوه حلقاه ثم واحد منهم يجيء ساعده والخر معدن عباده وكان على الميس يوم احد وابير
اليوم يوم يرمونه نعي المنوي كيوني جرسه مالك مذ احده ما حابث الكسه الوكيع الخاص عنه
عنه عن ابي عبد الله عليه السلام وعن الحسن ديلم منع الفات وسلوان الابي يجر اثاثه ذو نفع اخطر ولا ابي
علوا فرون لقدي قلد سوى عشيه دلت بنا الوحد سنة اوم ثم وكحديث ورعوا انه صلى الله
عليه وسلم عومنه يوم احد وهو ولم يرع عنه فى عرض وجوهه بين المحدون وهو من عرض نظاره يوم
الاحد لقد استحوذ اثم ومذا اخمع به الجاري لمي من عشيه فان احد اثاث بنا السنة المالك قال
ابن الحاكم وعن محمد وعنه بن الحدى كانت بنا السنة الخاسه واعند واعند الدبيب اغرب
عليه الله كان يوم احد ثلاث عشر واسمه فى عرض عنه ذلك ابو مع وعن وثاث بنا الحدين من حمى عن والمهر
نعيه من الجسر عشر وبنا الحديث بنا سنة عشر وبعرض مثل التراب على اثاثا ما يا وحده. وابي ابي
الحديد من الجنب ورويه سناء من زيق وما الصواب والكلمه ما بين الحابل الى الظهور المولى ثم شروع
الظهور الاباد المنع المذاب تحد منع اوله ولسرايا سنه سنه عشرة تحد لقد اي فيه مه الطعم والمراوي لها
ربع منوس قيل وما اوله سنة ثلاث الوح وسنه الا الحجوب والوحشه الوحش غير الحيوان ات حرعه بنا الحدد وسنة يوم
المنع وكم المنام وكم اما ثانا لحس الاثاث الحيوم كنه. سنتهم الاثاث يحدد على الدبيب الاي ورد
كنه باثاثا الثناء وروى ابو الهيثم كنه ولذا لوراه ابي الهيثم سنده وعن ابي عن الصلبه الوثق عليه بنا
المعوف وعن الوداع من الصواب والاول ما قلوا وكان الغالي لكانت لقد. محوظه نوى الثقه الصلبه
من الرض وما رفع كنا ثوس لقد اشتد. وبطنه مصوب محو. تنزاه الحدد السنه ربعه والكن
اي جاب ما يحيى وقد بنا الطل وانا ما وقد الحجو سوى الاي اي ابطون الاثاث اذا اسه عروجل اذا بطم
رسوله وسنته اذا وامل نبت يترك جا بهي عدم الوصالا حتى عجاج الوبلد الحي على بلدة وعشرين
بلا كان لك عادة العرب اذا خلت اعوامهم وقارت بطونهم يبلدون على بعيرا عندو الجنوب على بلدة
وسلم ذلك فيها اعوامه انه لبس عند سنا ستاتيه علم وان كان له عروبة فقد قدة. ابي عبد الله عليه السلام
ان ابيك عندوي طهر وسنتي فاخبرانه محود فيما برد عليه من ابيه عنه بالطعام والشراب الكلام
الكوس من الوطن والاجل مكان الاسالي الفتاى وانتي من المدى والهجر قد اكم قال
الخليل كل شي عصر عن اسم مجرعنه فقد اكدر حتى قال اكدوس مرة اما كدوس عليهم الاتاي الاجاد
الملائ الذي يوضع عليه الاثاث سران سمع منع الضاد اي يطيب طعمهم يقلد بيد الا تصفير طعام
قال الصاغي اصفه بعضهم تحنيفو ولا وجدة ياقا غطوا الاثر حموا عمر البرة والبر واي كتاب
للبلاوس قصا منع الفاء الصم صور الطش من الجوع ما طيبت اغلبت واصله الصوم مكتاب
الوصل الصراب الصرام لهم وتمنع بهمه بعضهم به وعن الصعيرين الاد الصم الصعير الصم
الميت الصور بعيره بعض الطعام الذكي الفاتح لجلد للصوص لبان الصوص بيسوا اسيوق قال
بالصاد والواي فاذكر اي اعرفه والمتوفى ضم المدحه والعرنوا اماوا وان يوسا اشط بلسو
العبرا في سنيله تتور سبع له غليظ حول عرضه وطوله اغبرا الثاني بعروف من المنار والاذيس
واراي الثواب جلده وبطنه ومنها الناس وموجوهم اذا سلمت وركب اعنوس المعنوا العنوس

وعو الثواب. قال الناجي حتى اعنى بطنه اواعمه كذا للاصيلي وتيده عدوس وعنهم العنوس بطنه
يمتد به الثواب ونوع بطنه وعند الفتى حي بعرضه اواعمرا في بلاد العباد والوجه لهم باما
الاس الجل سمي سمي به الاسد الوع بطنه فبعيد والفاتح سمي من المعنو والمراب والاعنو
اعنو والهيات سوزوه اما الوتوله ان الاوفى لقد بنو علينا ما سقط منه وتد وتوقدهم وتبقى
سوزاله يتزك بعدا لا والا تصرت باشا في الوح الشريف واما اية بنا اية بنا الدرج الثاني لقد الوحال
في تولد تعالى واسئلوا علم بعا وجودا اذ نزوه والسوالي منع الوبلد وسلوان السجن الى طاوا وتوقدوا
قيل وجوابه توبالي سكون الوقوف لك وقال الناجي سوا كذا لهم والا والسلوان سنة بنا عند سمع
الوصالا ذكره الثاني عن عبد الرحمن وعن ابيه المعجمة وقد الوالد الوتولي الوصالا الوصالا
جوسالا اعلى تعترك وسوالا وابيه نوسالا كما عرك شيرا ويوسالا سلوان الواو وقال ذكر صاحب
العلم تنطب نعم القاذكر اذا اريتم لنا مطلع لنا مرة منع القات اي بعده وانبلدوا اسمع وجه
والتراب الوجه الخدات جوى تعم القاتلهمه وموم الستير الى الطن نوب بنين مرتين اطوبى
اي الحاله موجب الاختلاف لخروج ضاع عن سليمان ربع ولا نوكانت نجد يعدوك لهم في عاد سابي
النوع من الحدوق قيل اصحاب عند الفندق ان الوتوي جوارا. يتشدد اية الا السوق معروف قاله
الرجاع في وقات يوم منع الميرى سلوان الوتوا سوء تحرير مغب بوكي ووقعه قتل ربع اعلى
اعدا العمرا الاي يتزيد لقد اراد الجاري بما يوا سلاه الفوت ورد واسمار باسناد الجاري وقال
الظهر والمالكي قال موسى عن عيسه وعن الحاق وعيرهما من اهل الفارك الاولى وانكي بنهما بان كون على
العمله وسلم قال نوكان ستزد شرا الفرض في العبد وسلم وخلوق بنا تزيد عبد العمر الوجوب عند العمر
القوة اظهر ولي وهم الصوات الحرج عمل يشير على اله عليه وسلم الخلات اي على جهه الهوية
فان الصدقه عبد عليه وخل بات الانصار اعلى الصدقه تسوق الى الاجوين والاسلام فلا في بن المجد
سوان بعد وام اذا سجد بنات الحاجات والحوظ بنا في بن المجد على اله عليه وسلم ومنه من ولد قال
الشوفي بالخضاف المسجد الذي تبعد بنا وساد به تبدلتم وبنا المجد المدينه وانا ثالث ومعا بعل
قيم بعد محفوظ واعلم الله ما يروات الفرض في العبد وسلم وخلوق في تربيه محمد اجمع عنهم عكم
الملك منع اللام والحرا والوالبيه حبات خبر الفاسد اتوجدو الوصله بين جلد منوجه نور
والمدوق ثم قات قال ابو عبيد وام اسم حبيب به لطيب فلا تهرا سبط بوصالا الف ولم
بلا في بن قيس بيت نبيته منع اللام وتشديد الوجده موضع اقلام من المصدو وعدي بن زيد
عند وبنا المجاهي في سبيل وروى العد بلد بيد العين وتشديد الباء
عزوة ذات الوالد وبي عزوة بحارب حصنه عنا نجب وما لم يعلم منوحيس من في لعله قيل
الصوم وبني لعله حاجا عهد ذلك بنا حديث جرين سواه ولد اذكرون اعان من نوس في عرابيا
ربيني بحارب وبني لعله من غلبنا وذلك ان بحارا هو بن عبد كوكبا من قيس فجعل قوله
بعد بنا بحارب ولعله وبي بحضيم لانا ما موجز تعد بحضيم ثم روى عن ابي عن ابي الجن في بلد

وسلم صلى باصحابه الفوت في غزوة السابعة غزوة ذات الرقاع اي في غزوة السنة السابعة قال
ذات الرقاع لبعد الفوت السنة السابعة وقصد الحارب الاستعلاء على ذات الرقاع فهزمهم الله ثم
ابو موسى قال امام خيبر سنة سبع وهو قاله على ظاهر فانه يقول انه هو خيبر فالاشكال انه كان في
السنة السابعة لكن جمهور اهل السير على انه خيبر خلافه وقال الدمياطي حديث ابي موسى مشكل مع محمد وكما
قد مبلغ احد من اهل السير الى انه خيبر مرسل المشهور على الاسنة صريح وقال ابو عبيد المذكور
محل على ظاهر عمله لا يعرف وقوله منع المصاف والقوا مثال نعم ما تعلق عن ابن عمر ان الله
مايلي الاعظمان بلال وابو موسى خيبر وهي غزوة الخامسة فنبئت اذا سار الصاف مثال عقب الصبر
فقت لعنائه غزوة حنين وجاء في غزوة الخامسة وقال رسول الله صلى الله عليه وسلم يوم ذات الرقاع فرام سهل
ابن ابي حثمة وقيل له خوات بن جبير وهو اصبه وهو الاول وكبرا اي جعلوا وجوههم تلقاء
وجوهم حد بطنه الاعراب والخوارج اصبت سوئ الجهاد وفيه زيادة رواه معمد بن عمرو
عن ابيه عن ابيه عن ابيه عن ابيه عن سفيان بن عيينة عن عمرو بن دينار قال ابو قتادة من يمنك موتك الله شهادات الا الله
وانى رسول الله فقال ابو قتادة انا لعلى اعلمه بك على ان انا تمكك وانا اقدر ثم قاتلوك فقال سعيد فرجع
فقال جئتك من عند خير الناس ما علمت من الصلاة فذكر الحديث الى ان قال يا رسول الله صلى
الله عليه وسلم اذا رمكت وتلوم وتكبرت كم تكبر سليمان بن عيينة الذي هو والله الكبر كما يعرف نعمة
وقوله اصبت فاسلم بيمين يعني اي يده في يد الله وهو من اعتماد ما سلمه ورواه ابو امام جاء فيه
انه قال فسلم بيمك به لك ليحفظ في الاسلام الاولك والاولك بتنزل الجهر في الصلاة اما
مكسور الهمزة والثانية مفتوحة الهمزة والتقريد الواحد والجمع الاخر الاولك في الاولك الذي
سالفة الاولك الاولك هو اولك وهو الذوب وعلى الفارس الجهر من نظر وقد ذكرت عن
ان الجهر خير الدون لا استعمل انما هما للوحي وحديث الاولك يوم الزمارات وعبث منع الصبر
حنظلة فاوصى كذا ولا اصل في اثبات وما موسى يا عمر غزوة عزوا غزوة حنين حتى المصطلق فاوصى كذا مع
يوتون يؤتى الظهيرين اتي وقت الهاجرة مثال اذكره خلية ذلك الوقت كما يقال الظهر ادخل
في وقت الظهر ويوم معنوين تقدم الصبر والشكر فلك تامه وان سوى ذلك فيتركن منع المصاف
وتوثيب المرتب الحلام والقوا مثل حرام الحديث بالجهر فاشتبت مرضت والاولك سالم من
نفسه اي من الدود جامع مع سلم في رواية فتام سعد احتوى عبد الله بن مسعود العمود بن عامر
وقد كنت لبابي صلى الله عليه وسلم ثم ذهب فلوى المنطقة وقد رايت اي بقلبا رايا انما بالك ليدي حيوا الخص
نعم او لا وبيانه يسالونك بنت بنت محمل لبلالة ذي الحلوى سنة خمس وثلاث غزوة بني المصطلق
اي على بنت عليه وسلم تزوج بنت بنت محمل لبلالة ذي الحلوى سنة خمس وثلاث غزوة بني المصطلق
قبلة في السنة للشعبان لان الحلي يوضع غزاة عيون انه تزوجها سنة ثلاث وعلى بنت الاقوال يصح
الحكاية بما حديث الاولك الواقع في غزوة بني المصطلق والصحيح انه تزوجها في ذي القعدة سنة اخ
من الجهر اخي يمني ويعرف بنا ماخوذ من الجمع يتوقا اجيبه من اقام ان اريه سالم يوم واسه ما كنت

من كنت ابني ونبي سلم من كنت ابني وهو منع الموت السنة المراد بمنا نوبا الكتب كثيرا كتابة
عن اصحابه وسنه ولم تكن الله وحفظه والحلف ابيها الجانب وكان في على بالنا يوما منع غاية شهر
الكذا ذا رواه المنافقين الى المنافقين وترك الكلام في الاعلى والتحكم الحبوب الى السلام من الصلاة
المشي في الكسوف سيا من ما يا اجعل يقول ترك العتوب لها وكان رايا ابو بكر وعليه يدب
فطوت الحديث به عن موضع وهو من محل السماء من ان يقول مثال ابو الانك ما تعرف به الحديث
ولك اسا وسواها وعند عمر على بن ابي طالب اموا مسروق قال حملهم ام وبالله قد استدل بما فات
سروقا ما درك ام وبالله قال والله لا تكلم الا الزبير سنة سنة ونزل النبي صلى الله عليه وسلم في بيتها
وقال ابو هريرة والله يسرون وسلم وقد حدثه من ما يقول عن ابي عائشة وقال عبد الله بن الزبير
الحديث عن سروق عن عن سروق عن ام رومان وما واسمه بالصواب وكانت تمرا الا ظنون منع اكثر
الكلام والظنون منع الظن والظن الظلام حصان منع الحصانة وزان بانت اصل بانت الاصل بانت
ترك برائي تهم اثر في مثال ان تنظر بلد الذاة عنه عنه وينسب النبي المنزلي من المنزل والطوع
والذي في الذي اكرك ذلك عليه وانا الذي قولي بن عبد الله بن ابي بن سلول وانا ذان فسان والله تقول
برئت الا ما شاء الناس الموافق هي فاعلى ما رسبت وقوله سروق انما ذان فسان والله تقول
الذي في قولي اكرك ذلك عليه وانا الذي قولي بن عبد الله بن ابي بن سلول وانا ذان فسان والله تقول
الحكم بانا في من انتم بالمعلة وهو الضرب من حديد فسقوني الحديد وفي الحرة الحديد وذكر
على الامنع سعر الحلوى الاولك الاولك كبر وضعه على الحديد والبرد ونصب على الحديد
الاولك والولك اي تربيس دجاز ان كان ثيابا لك والام لان الحاء الجنس من الاولك والاولك المدبر
هذا دعوا تعريس قد اي انما ولد الحاء الاولاد والثاني والمحلق المجموع منها حلاء الحاء
هذا الحلوة معروف الحاء الحاء حلوة الحاء الاولاد والثاني والمحلق المجموع منها حلاء الحاء
وحدث لبسا بام اي لبس ام عند اسرته واعلم ان ما يكن هذا الحديث مواسي بالك الا على
من ما يحب الله الحبيب على الله وليس في سوى بذا الحديث الواحد ولم يروه عنه غير بكير بن الاشج ام
اشرط الجارية بهذا الحديث عن ابيه الحكم ما سعوك نعم اولد كرا ما اي بالحديث ولم اعلم بالحديث
والمراع ما دون الكعب منع الحلوى اسمهم حدثنا يا عوف ملت فيئ وقوله منع اي لبس ام
ما عليه منع المنع الحسد الشديد حنات منع الحنات وعنيت اقرا ما يحبوا الهوة وتحبوا
حب قريب محتاجا ان يكون اراه فتار وبه قوله ما من ابيا طهيرا منع الخلاف في الظهور في
بالتا استرخى سوى ابيه الواحد من غنائم الحديث الدوري حتى شيوعا فانا استاذي وذكي بعض الخلاف
ابي بيه وعند ابن مريد عن ابيه عن ابيه الاطباء كي جانب الوصول الذي قال سبيله وذكا موجز الجرس
سنة ثلاث وستين ثم الحساب بحر مكسوره ابان ابا وسر نعم الهرج وهو مطلع الذي ترك
الاولاد وبات يا قبيل ما ابان بن جماد عن ابيه ابن ابا منع الميم وكسرها بعضهم وسلول الجيم ونفع الجيم
وسلول الالف عرب موجود لذا اصول الجدول ولا ذكا الجبال في وضوح الهرج والميم الجيم
ابو جهل الجيم والصبيغ وهو الصبيغ بن ذا الحاء الجدول ترك رسول الله صلى الله عليه وسلم جنيف
الواي وتسليد ذا الحاء والجنيف جوا الموت والتشديد الجيا الجيا الجيم الجيم مثال ذلك ما عطى بني

عليه اي الحكم عليه والمراد الله ومنه الهتوا الزور والمفعول الما كتمك بكسر الكاف الخبر الموسه الذي
سقط الهوم والمراد به ما يتمنى من سيان رق ومرق ومن الحرام والجيد من غير اسراف سنت سنت
ومنه الحديث قاله الحافظ ابن الحجر والمولى الحرك والسهل ظاهر بمعنى الكثير الحديث
قاله القاضي وصاحب المطالع بهما الحافظ ابو عبيد الهروي وغيره وروايته بالطاء المهملة والظاء
المعجمة وكذا اوله السهيلي في الروض الحاهلية قال شارح مجمعها عند محمد بن مرتضى بشيخ وكحدم
احوش كذا قال الخليل بالهم اعلى من اقاره انقصوا الايمن عيب لا يحارمنه فرسان الاسلام وقادس
ورديدم عنتا قوتين كالعلوا بالهم كتحب مسم حيشا ضموا الاحابيش فان باتوا فان لم فرنطم عباس
المرطرس هذا الدرهم من الايمان ومنه من اكبر ذنوبنا موجدة ومنه بدا اكبر السات بمعنى العلوم
بالهرا الحاربه والاول اظهر بنا وروي عنا ما لنون والتاء منه دل عينا فالحديث اقدم عنتا
عنتا اي يطوب اي والاعنا لوسا كروب اي سلوبين لهم وما لهم وامصوا اخذت بالهم اصله
اخصوا ما وقعت النون في الهم وهو نوا اصل الفظ وروي كما اخصوا اي شعوا اي شق عليهم وعظم عنائهم معنى
من سمعه واشعروا الغضب وشق عليه وروي كما اعظوا استلم الحاذ اي يلمس الاله وهي الدرع الحر
سلفنا اي بوفاء عهد الاول ومنها الاسهل بنا اي استوبا الاسهل سهل وهذا الامر وقيل الحزن الذي سلفنا بالي
المولد الحمم بضم الحاء وكسون الصاد الماء الحار والطوب والطوب واحدهم الترب وقيل الحجر الذي يذيبه
الاحداث اي بالمعنى تحصيل الانظم اخروطات قوله سهل هذه الثلاثة يوم صعير لا يحكم الحلوان وارد
الاجتماع في الفتاوى الحر وشدته وانه لا ينهها اصلاحه ولا يفيد علاجه ساداة اعليه من الاسنان اواسك
بضم السين ووصل الهمزة يا مسوة فزوة ذات فرد بفتح الفاء والزاي وبتاء
مثنوة وهي المزوة اليزاها وايضا على فتح الهمزة على الهمزة اي الهمزة اليه عليه وسلم وما لا يتعجب ٢ وتمي
فزوة اي الغناء وهي على ربه من الله بسنة من ناحية الشام سنت سنت ودوقوه ناجب خبره وان اوتمه
اي بالفتاح فاغارت عليهم فظفرنا بالغنائم وما اوعيرها وما عليهم عبيده وحضر فيل بقيمة عوبيه سنة
اجهد وخلد شرجيم ثلاث عوام قيلب سيده اليوم يوم الرضيع اي يوم بلاك الالام بيلاد ليس راضع
اذا ظاهر وضع الفتين من لحلات ابله ولا تعلب الجلابيس حرث الفلب فيطلب الفتن قيل قيل لا يجيب
من لا تاتي شاتيه اللوم رضع الوحيد رضع بالضم في المعاجم الفتح في المستقبل وساعة ما تجيء الامر
ووضع الصبي اليه موضعه وضاعا على صبع سماعا فزرا اي بالحاذا والفرا اسمعنا من غيباتك .
جم بعد اي من الحياة بارك واشارك فلقي عزة لك طه وروكب شيالك الهمزة وروي بنهنهك بالرفع
تقضيني مسه واصله منهم على ليلة قوم جاءا وابا تصفي اسم منهم واسم الاقرع سنان بن عبيد الله
ناصرونا لك بفتح الفاء كرعا مولو اعليا اي الحلبو اعليا بالصوت وهو من الموثق له الحفاظ والاسم
اه من الموثق اي استعانوا عليا بالصياح وجبت اي ثبتت الشهاده بسبب دعوى النبي صلى الله عليه وسلم
بالوحه انه كان لا يستعمل ولا تعجب الا استهلوا لوما بمعنى اسفناه اي بمعناه والفتح الكرام
الى الاطلاع مدة واحده الشجر ومنه نخل الهزاهاط والمقابلة لك شجر الخطاب الحجم الجوع الشديد
فاف على اي كم فاف الحوم الحمر الاسير عجوز وفي لغو ونضيه فالوفع عليه جرالمبتدا والخصيلي استاذ

الحافض
الحافض اي على لحم الاسير بفتح الهمزة والسون وكسرها وسكون الواو والاول من الانس
وهو الابصار والثاني من الانس وهو الناس وما الناس قيل هما لغتان بمعنى غيرات لعدهما خالفت
القياس بر بيتي اي بفتح الهمزة وتحريك الياء الاخرى اولك سكون الواو مباب الحمد جدرايه
ناما سرس بكسر الهمزة وما في الهركه حط طل اله عمد مجاهد وراه الحوكب السيل بفتح الهاء
الاول وكسر الثانيه وفتح الدال ثنيها على الاول الاول الحيا الحيا الاول وروا الكثير بفتح الواو
بكسر الاول وهم الذين ثنيتهم وهم الحيا على اما كيد وهو الصواب اث ما اكد قل عوبات شا بالله بالمؤنث والجمع
في الحي اي بسب وكره وما بمعنى ما والضمير للحوب وتحتمل جنوبه الى الملاك اي من الملاك وروي
مرسا بالنصب قال السهيلي منه فاعل قل وعربيا منصوب على التمييز ان يلطم بضم الطاء مضارع الطم نحو
ظفر يظفر بمعنى الحيرة قال القاضي وكذا روه الحاذي عليه وعند بعضهم سالا بالهمزة بوزن سالا بالالف مع
وما نا كل عوقب بيلهم بالجمع صفات الكلال لم يقوم بضم الكاف لم يقوم اي واسكان الفين الجم وتحنيث
المرآة واسكان الموحده وروي سوم بفتح الهاء وسوان الفاف نجد والحبيس الرقم والعصب وهو
الحبيس في الحمم بضم الساحد النائمه بالطهاء اتشد بد الطاء وتخفيفها والمراد تحمل الطهاء
الشدة فقد اما كلها وافق التاء الطا كانت الندوة قيل بضم الهمزة بكسرها سه بنا كانت الاية
كلبه ليمنع ما تبه واكناه اماه ومحل الرسول بن بدا الهوا حين الرا اما بفتح مكون الدنيت صحيح على
اب الحقوق بحكم كذا لغة شكا وقيل الحكم الصبر على الامر فزا بفتح الفاء الشاده المشاوره فاجرا مهوره
الغنى وحزا اعيره موكوف الوحل ستين بنا بنا اي بنا وقول لنا بنا بمرى شهرنا مع رسول الله صلى
الله عليه وسلم خيرا بنا وامر الحاسد ولعيهم حسن الدالحيج وراه سلوا ومو وم اجرا اجرا بضم
بتاء بر بنو اذا كب وفتح النسب مثله دولت التنبل حوا ساعد الجرا بطا الرا كسر الطا
طلبنا ان نلك الحافظ ابو دا وكو الوا ما لا صفوية وكوب عزوت والدوك الاخلاط وكوس
نا رسلوا اليه بفتح الميم في الخبر وحزيا بالامر فزا بفتح الفاء الهوز اهوز بضم وبلبر هوز
على الحرام الحم بسكون الميم لو نحو دو ولا اي لا يكون لحم محمد فلا يقبل ملكت لسد الهما
بفتح الميم بوزن موضع الهدية الحبس عكاوسن بضم الهاء وسكون خفة الهزل والسرع الاقط وقد جاسر
بذلك يا ابو الرايه النظر بسر الواو وفتح الهاء في الفات كوكبا خبر الواو المنزلة
وروي باسكان الهاء المهمله وتحنيث الواو والذكر ذكر الفاظ ولا هما صحيح وهو ان يحمل
الهاء حول سنام البعير وموسكب من راكب السا وروا بات عود بالام وضم معلم لا عليه
موكبا والهاء محمد وبه حوب مولا الحبيب الحرابب كسر الحاء الحرابب فتح الحاء نوت اي ثبت
اكبنا بفتح الهاء الحاء وضما الهاء وصلها وفتح الهاء اما وما الفاظ ومعناها قيلوا وقد بعضهم كاث
قلت واكثات الحلت وهو بدء الحكاي ذا قد الفاحي بيه خبر الواو الحمر الواو الحمر الهمزة المبلغ

بالشين المعجمة ورواه بعض من لا يعلم الحديث بالجيم الجديث بدال المهملة وثاء مثلثة فيه معنى المستهزئ
اي اهل الرياسة يقتلهم الحجاج بن الحجاج الجعد بجيم وعين مهملة وفتح الفاء وتشديد الدال المهملة
تجربان مصب الماء في الحوض وهو الفقير في الحديث والصبر الماء الى الصبر ماء وعند ابي الهيثم
يأتون اسماء حتى يدخلون اليها فيشربون وجاء الآدام الملح بهوتهم يعجون من الماء واما بالمهملة
وتعجب عبد الله بن سلام بضم الهمزة وفتح الفاء وقيل اسم قرية منع الخلائق وكرمها واحد الاسل
احمد رسول الله صلى الله عليه وسلم اوساط عبد اباه له احدى عشرة ضراب صوابه اصيب عبد الله
وهو ذاهب من بيت رجل من بني عبد الدار الى رسول الله صلى الله عليه وسلم فقال الذي كان ابيه وهو اول الحرب
اهل الصب صلوا على نبيكم فتح العاد والباء الموحدة اي صبه عطن بفتح العين وكسر الطاء
بعد الدال المهملة اي الغير على رسول الله صلى الله عليه وسلم من عبد الله بن سلام قوم فاسلوا وعقد لهم رسول الله صلى الله عليه
وسلم على قومه سرم الغير الرجل المهلة وهو الذي لا يعرف له رأيه بابا بابا بن وحدة بن وتشديد الباء اسم
والعرب تقول بني بابا واحد ابا الحدث الى الامر المفهوم فاسم ابو عبيد وقال لعبد الله بن سلام لا تعجب من ذلك
في عدد الطلب حتى تنظر في العدد وكان غيره من جميله فاسم ابو عبيد الغير بغير ياء كلام العرب بتاء المضمومة
بابا واحدة والعرب اذا ذكرت مع البيوت فانما يعنون بابا بيان بيان والعرب سوى بينهم في العطاء الفضل
لحدهم على بني وقال ابو زكريا الغير بالمد وفتاه بابه بذا قائلين يرتل منع جديث الجهد و
قدوم منع الفتات وعنيت الله السلام ومنان بالنون بغير همز وجيد الرقبة في الصاب بالام السعير
وهو موم وانت بذا اي وانت قايل بذا او متكلم به ويرى يبين من غير ياء واستمر بالنون الثواني
يجيء بجيم الخبر الذي علم به اي تتابين عوض الخبر معيا والعلم الحبر وقد السنانين
ضبط جمع الخبر الذي علم به اي تتابين عوض الخبر معيا والعلم الحبر وقد السنانين
فانا احسنه بمالك لانه موضع حيث لا نفوته ورويه احسنه الكتيبه بالمثناة الفوقية والتحتية الجيوش
الكتب والوامع وعوالي الكتائب نبهم رسول الله صلى الله عليه وسلم الى الحرب قد بدل من الواو
في عنقي الجلد الجلم والالام من الجلد وهي الجلد وقد قيل قد وجب الجلد قيل ذهب بكبيه الجاعرين وهم جانبا
الذكر عدوا امرأ بالسفار اليوم يوم المحيه المحيه اليوم وجب لاحد منه عقابا اليوم الحقيل بالحاء المهملة والقاف الاذان
حيد اليوم الدمار كبر الله اكبر اي جبل الغضب الجمع والاهل الى الانصار ولي كبه وقد نابت
سنة بالله لغالب وقيل اراد به اليوم الذي يلزمك فيه عقل وحايق من ايات بالله ما كان يكون الجوب منع الفا
موضع الهاء في الوصل كذا كذا لذي بالهاء بالله منع الكاف والمد وكذا انا الفتى والمد الفتى بلغة
اهل تايل وقيل ما لسلك ادرك بالتصغير حبيل الحبل المعروف والفاء الموحدة اهل الوحدة اهل الوحدة
وعدن بن حمان بمعنى الفاء الكاف والنون وبين بعده والاولى اهل رجالا فيه جلبت بتشديد بين بيوت
عدين الحي حبيل عدين بعد وغيره وخالد ابن ابي ومن المتوفى في زمن الاسلام وقيل في الجاهلية
ابن ابي رقاش على اسلامه الغار على بيت في المدينة فخرج النبي صلى الله عليه وسلم في طلب خيل سوق
وانا جاهية بنت الاول في الاسلام فحسن اسلامه ووفد رسول الله صلى الله عليه وسلم الحديث الذي يتعلق في
طلب الصبيين الهيثم بن جارجه الى ان قال دخلوا كذي قال الفاعل في بيانه منعم الفاء بالضم
فرع الفصاحة بين الشاهد انه الا ان قوله فاصابهم على ابن قتيبة لانه اراد بالعالمة ما يعيد انه منع به
ما الحوا وجعل بعضها بين بعضهم كان لاثلاثة ايام من رجلا من زوج رسول الله صلى الله عليه وسلم
جيوش ومخرجهم قال سعيد بن المسيب وهم بنو سارة بن الزوج والاولاد من زوجه وابيه وابنه فهم والى
تابع وغيرها وقد رد الله قوله من رجلا من رجالنا موتهم يجوز فتح من يعني المنافا واما بالكسر
فضرب من الحيوان قال الله الصيلي ذكاة الموتى وكل ذي يجوز فتح الاجر في الظاهر في الحديث الذي تاخذ
موتى بالدين المنافا والمنافا ودين دستق دفاتك بجاء في الاولى بنسبة ثان من الهجر المتوالي من نفق
تريد اوجعتنا اي الغير موتهم صار الغاب شقه ناحك بذا وجوهم الغراب جرا فاذا وضعها بالغار
خاعلى وهنا عني العصا الغب باية عينيا فاتيا الاذفع قد بيلوبه وهم يتوقد بالى الحديد
الموقد مع الذي اذا وضع الرأس فيه بين جنبيه والهوقات بالهم اشاع الى يطلب الله الفيله عبيد الى الله
اسلمت على نبي الله اسلمت وتبدا الى الاشراف وتبرجن من ابنا الاشراف وتبرجن من ابنا الاشراف اسلم فوجد ما
ملك بنو شيهم ابا بالهدايا واسلم في سؤال النبي صلى الله عليه وسلم الرسم وهو غير ما جاء ابا له
ملك سؤال الطريق يا شيرى اما من بالدعوة حديث ملك حاطب منهم بالجهد الكوبد الغلبة
القلب على الجسد كديد منع الفاء خروج رمضان الجبل الحبوة الى خروجه جلوله بالحاء والجيم
في رمضان فان ملك تحت يا ساع ضلع مضان وسجدوا بعض بناس ابن النبي صلى الله عليه وسلم الام
مدة سنة من سبيا بعض بالجبل خطم الجبل بالفاء الشوط والجيم من الجبل وبالحاء المهملة منع الاسلام في
ابن الجبل وهو لغة ذا لسان سنة وهو المعجز بالكراع ورواه الجهور بالحاء المهملة والجيم الفاء المنقوط
يجيء بجيم الخبر الذي علم به اي تتابين عوض الخبر معيا والعلم الحبر وقد السنانين
ضبط جمع الخبر الذي علم به اي تتابين عوض الخبر معيا والعلم الحبر وقد السنانين
فانا احسنه بمالك لانه موضع حيث لا نفوته ورويه احسنه الكتيبه بالمثناة الفوقية والتحتية الجيوش
الكتب والوامع وعوالي الكتائب نبهم رسول الله صلى الله عليه وسلم الى الحرب قد بدل من الواو
في عنقي الجلد الجلم والالام من الجلد وهي الجلد وقد قيل قد وجب الجلد قيل ذهب بكبيه الجاعرين وهم جانبا
الذكر عدوا امرأ بالسفار اليوم يوم المحيه المحيه اليوم وجب لاحد منه عقابا اليوم الحقيل بالحاء المهملة والقاف الاذان
حيد اليوم الدمار كبر الله اكبر اي جبل الغضب الجمع والاهل الى الانصار ولي كبه وقد نابت
سنة بالله لغالب وقيل اراد به اليوم الذي يلزمك فيه عقل وحايق من ايات بالله ما كان يكون الجوب منع الفا
موضع الهاء في الوصل كذا كذا لذي بالهاء بالله منع الكاف والمد وكذا انا الفتى والمد الفتى بلغة
اهل تايل وقيل ما لسلك ادرك بالتصغير حبيل الحبل المعروف والفاء الموحدة اهل الوحدة اهل الوحدة
وعدن بن حمان بمعنى الفاء الكاف والنون وبين بعده والاولى اهل رجالا فيه جلبت بتشديد بين بيوت
عدين الحي حبيل عدين بعد وغيره وخالد ابن ابي ومن المتوفى في زمن الاسلام وقيل في الجاهلية
ابن ابي رقاش على اسلامه الغار على بيت في المدينة فخرج النبي صلى الله عليه وسلم في طلب خيل سوق
وانا جاهية بنت الاول في الاسلام فحسن اسلامه ووفد رسول الله صلى الله عليه وسلم الحديث الذي يتعلق في
طلب الصبيين الهيثم بن جارجه الى ان قال دخلوا كذي قال الفاعل في بيانه منعم الفاء بالضم

وتابعه عطاء على ذلك وميب وابو اسامه وقال عبيد بن اسماعيل وقد ذكرنا هم النخع سر اهل مكة مركد آبالله
وحديث ابي يوسف سر بن كيسان العلم وعين صعر صعر معناه معله وعين عله منوب خروج علم بكسر
اللام لكانا سوالا صدر كذا الكرمي بالمهرة وفي الاصيلي سوالا صدر بمن ترب الاسناد بحيث يرى وجه
يوسف بن عبد الله الفرا كورى نعوت نعوت بمعنى وآنسته وه اى لصحوا فرا فاه اى الصحوا فرا فاه الوجه الملوم
المطاع والملك الغطوا عنا قال السماعيلي جوابه بعطوا عنا مجموع على اصله حديث عبد بن
رفعه سبق اذا سرت نزيد سبوه اسلام صلى الله عليه وسلم بالحق بالحق الى الله سبحانه وتعالى عبد الله السوبت بن عبد
فلاب وابوا الا موت سلد الاسد حمر بن بلد اوس من بلد اوس من بلد الخزرج قوم اوس الى الله الى الله صلى الله عليه وسلم
حديث ام سكه وذا بدا الا الا محرونا له لابد منه لبيس والموت وتلك اموتيد الخيرات الخير سمان
نبع البيزن الفرا اوايل الناس مع سرح وحفي بيكي الفرا النبي لكنت فيكرا من يتوجه نبع الفرا
عزا لوزن وقيل بوجوه شعر وحدث بيكي الوزن سبق المولد الاضطراب حلا الماء
اهلي الكاهن وما اكلت فارضه سي اعطه ما رضيت هو عوضا من السلب ما اسم ودى بعد دوه واستعوا
وقد سبق الى الجو عجزنا بوكب بكسر الفرا الوقوع الموضع الذي يحرث فيه الفار تالله اعجزنا اصله
ما في شك له عنه اصنيع بعاد جي وعين عله يد واوية ابنه وضعيرضي ضيع حسن بالله وهو
الشيء مبالغة اللام لمولد ويدع اسداد ربا رب بعض ضيع ضيع وقد رب بالله موضعيرا اضع وهو
الضيرا الضيع اي الحسد وخبر عن الصيف واذ اتعمد المباهة صعود وه اليوزيد مصاد مصاد بعين
حجي فيه عناء اسيوا اي اسود الجلد وقيل سي يكك فناء ثاء ثاء له عنه صبوه وه وكل يصبح بالعداد
والعيزان الميلين عن الوزن فاشتريت به عزانا العزان اسم ماعزت من الماء اراد ساق من عزانه جلد
المعاف والمحنوق عزانا اي سقانا اي سقانا فقال اراد ولي ثامنه ضربه صفح الاقدم وصوابه بوصله ونشد
القالون معناه سرت بنا ابن وانا الفلح هذا فلتت والمراد بالاولى على سرى اي سرى على
وعين وعليه قال بل الحوظ قيل الحوظ ما عليه فراش على اسفلت بها وعندي تحت بكر الوزن وفحول الذكر
يكتب بالتاء آسيه غيلان اعوا بابه تزوجها عبد الرحمن بن عوف فاتاه سيرا وم وكبر بها تاب
على الحرات الحلال الاوامر الذي يكون بيد مطلوبا نابه يجتنبها وقد كان بن وقيل تاب نابه والاطراد
مذكور بابه لم يذكره في جامعيات هذا الموضع سبع بنات ان كن سبعة اذ وعا بابه اسماء فلام بكر والاسماء
انتشابت الاصرع الوزن قيل فاتب رجوع الشعب اي كالسلوى وبآسنا مرتكب سكنه وسناء
من يوقف على المنسوب وقف رسوبه بالوقوف والنون وكان اسماء تصحيف وكان بن
لصداعه سر آسيه بن عبيد الحرام سلم بن اسيه الحرام بن سلم قيل بنت اسيه واسماء مالك الخاص
اشاعر عبد الله اسر عمر وكذا ابا عبد الله وقد ابا عبد الله وقد قيل فيه كبير ابنا اسماء مع علي الجنين
خفاء فيه حامد بن يحيى المنقري قال ابن علي بنت فهرة مونيم قال الحميدي كان سيار الحمرة وعروبة
طه بالمروى بد الله بالمروى معناه اي اخبرنا يحيى الحديث بلغنا الاعرابي اشرى تسوا اي صعدت ثلاثة
بالعوام ابن يزيد في المدينة قيل له ومع صوابه بن يزيد والطايب الصار بالمدينة الصار ما عرفت
الصار وبه ذا هم اقوب الشاعر الى لو سلخنا الانصار وابا اي بالبادية اسم النبي صلى الله عليه

وسلم عطش الانه اي ان الحاجبين وفي الرواية الثانية مشرح الانف من الطلقا والطلقا نعم القاف
ونخع اللام مع الفرس من عليهم يوم جمع مكة ولم يشتهم فتهم اليوسيلي بن وحب وابنه معاويه وحكم
ابن حزام وبديل بن قاد وغيرهم حمواهذا بلغت الى النبي صلى الله عليه وسلم عن عليهم والهاشم الزبير قالا
حديث محمد عبد واحمد بن ابو احمد بن ابو احمد ساكن وسيد بدا ابن كذا الفتيه وروي بالا بيق بقيه الدال وهو
الا الخلص اللام اذا اجرا اليك ما صنع خالد اكو عليه صح الجهد وترك الفتيه اسم الجهد وتلك اسم الجهد
علم الفراء من كولم صبا انا من هذه الخطة قد تنك في يوم من بالي وانا والخالد لانه
كانا سوا اتيانهم الرايات يعطوا وتولم صبا انا يوم عرفة بعد ارادة الاسلام وتبلي فلم يعد ولا اسلام
الاسلام الله قال له ولك السوء منهم اقوا وروي من بعد انه صلى الله عليه وسلم سيف عليا فوق كم لم فالم
ما في مبيت منه وانا هذه خالد انا بخالد انه يوم جمع يوم تبوك ابن جمع يوم تبوك الذين كثروا سلاح منقول ومنه
بالجهود سرح عبد الله ابن خداش وعلى بن عز عاتبه وما رآى الكتاب اضاف الى الكتاب الرواة
وتبعه بعضهم فقلنا على الصواب يجوز بالجيم والزاي وهو بحر الرواة الاول المسند وهكذا
نقوه بالمسند الفتن الشر من الصواب لانه جوز الجواب اي سارى العرب واستعمل على الخلق سار
موعد الله ابن عبد آدم النبي كانت لنه معاية فالذي معد وقيل في عقبه يد واية ابنه وضعيرضي حسن بالله وهو
بعض الناس ما رعقه عليه عبد الله فارا الواحي حدث منع الجم وهكذا الجمل ذرع والذي ابيحكم
والله تذكرى الجبال لبيه الجلاب يقال ابن الجبل كانوا سنى وقيل الاقلام اهبه اريد الاهبه
والاهبه اي ما ذا ضحك عليه ما وقد سالد ابن هذا ابن الصيف الا ابي وهذا ومعناه اي عن يزيد استعمل
الله عنه ترك والعرض ترك الاسوة اسوة تتوفا الخراب اسم ماعزت من الماء اراد ساق من عزانه جلد
المعاف والمحنوق عزانا اي سقانا فقال اراد ولي ثامنه ضربه صفح الاقدم وصوابه بوصله ونشد
القالون معناه سرت بنا ابن وانا الفلح هذا فلتت والمراد بالاولى على سرى اي سرى على
وعين وعليه قال بل الحوظ قيل الحوظ ما عليه فراش على اسفلت بها وعندي تحت بكر الوزن وفحول الذكر
يكتب بالتاء آسيه غيلان اعوا بابه تزوجها عبد الرحمن بن عوف فاتاه سيرا وم وكبر بها تاب
على الحرات الحلال الاوامر الذي يكون بيد مطلوبا نابه يجتنبها وقد كان بن وقيل تاب نابه والاطراد
مذكور بابه لم يذكره في جامعيات هذا الموضع سبع بنات ان كن سبعة اذ وعا بابه اسماء فلام بكر والاسماء
انتشابت الاصرع الوزن قيل فاتب رجوع الشعب اي كالسلوى وبآسنا مرتكب سكنه وسناء
من يوقف على المنسوب وقف رسوبه بالوقوف والنون وكان اسماء تصحيف وكان بن
لصداعه سر آسيه بن عبيد الحرام سلم بن اسيه الحرام بن سلم قيل بنت اسيه واسماء مالك الخاص
اشاعر عبد الله اسر عمر وكذا ابا عبد الله وقد ابا عبد الله وقد قيل فيه كبير ابنا اسماء مع علي الجنين
خفاء فيه حامد بن يحيى المنقري قال ابن علي بنت فهرة مونيم قال الحميدي كان سيار الحمرة وعروبة
طه بالمروى بد الله بالمروى معناه اي اخبرنا يحيى الحديث بلغنا الاعرابي اشرى تسوا اي صعدت ثلاثة
بالعوام ابن يزيد في المدينة قيل له ومع صوابه بن يزيد والطايب الصار بالمدينة الصار ما عرفت
الصار وبه ذا هم اقوب الشاعر الى لو سلخنا الانصار وابا اي بالبادية اسم النبي صلى الله عليه

هذه الابيات كما رايته والصحيح عليه وهو من علاء بالراء المهملة بالهاء الجيم كما ابت ذكرا الفتح
وكذا ذكره ابن الاثير وقد اسى وتمنوه وهو في بعض اصول الهجائي بالهمزة ان اسلت منع الهمزة وتشديد
الثوت وهو الفتات والاسى بالسين بضم الهمزة وفتح الفوق وتشديد الفاء من كسر معنى بعد
وانقطى والاول اولى لان معنى انقطى جاء فقد سلمت من قولهم المنقى الذي كا قفاه الصفيون
الاصل تكون كاب الله ربطا قيل معنى حبس الصوت بالمواء وقيل الموالف عليه فلا يزال الفقاء
ربطا وقيل سهلا فاذا كان في الرواية الحرف لينا سووا لهم نبوه من الرمية حتى يخرج الب
الجانب الاخر ابو سافي بضم الباء الموحدة وتسميه الى ساء قبيلة من الازد فعزوني ذي الخاصه
منع الفاء واللام واعادة المهملة وتقدم الفاء واللام وهزاء زيد جيد المثل الفاء فسرى بدو بدو
اسم صنم بلاد وذى وتدمدم الطلام على بدو بدو بالجهاد اذا ان قوما نبا ما له فه الخاصه والجيم
الجائية والخاصه الشايبه وهم وصوابه والزيد بالجيم الجيم الشايبه فالخاصه الشايبه رفع بالابتداء خبره
محذوف وقد جاء الجائي في بعض عند الدوم بن حديث بن الحنق قاله ذي الخاصه الجيم الجائية
لم يزدنه بصيرة بعلاء اخر حتى اذا وطاه واسمه حصين بن زيد بن ازد ذي الحاق كما قاله
عرفنا لقد اهدا الوطا الطهان والنافي الفدا وسايا ساهدا لظا واما ان يحلى الحجا منب
اليه وذات السلاسل ملى طوق الشام كانت سنة سبع وقيل كان حبيبه ابن الحارث بن ابي شمر ابن سلمة بن
ابي معن قاله الزمخشري واذا تر ما طوق الشام بالرمانوس تاسوم الزمان والمشاوح
سبت الجو كبير اسن ساحله سلا افترس كذا اوتم بالاصل الفاء والمذكى قد كرم الوالد بالطا
المشالة قاله الزمخشري الطرب سكون الراكبل لبسه لبس الحلو مرتكب وبين بكسر الوتر
الواسيه والوسنه بكسر الصاد ونفع اللام فسيا حتمه فتعصبا ان الصلح مرتفع وجود كبير
ظاهر غير حقيقي اثابت الوذك بحرك الدال ثابت العيسا بالعين اي مجمعه الخبط بالخبرك الوذ
يسقط من الشجر عند هبوبك بالريا حديث وذ عند الجيم بسرح الابان وبين فرجوا ان
عيم معنوه وواو محذفه ومنهم من سرج بعد بالتاء بالشك وحديث لانه سبق بكاب العطاء
ولم تعد واسراب ذيك اي ان هذا وذ ذكر سبب تعدد وكلام السامي يتضح في الرواية
بالجزم على انه من جزم لن يلعقوك الله اي يهلكك مزق مب ليه سموا تاكيد لان السلام
لا يقول الا مزق مب فان كان مزقه فوقك تلك بلبلا الجيم فانه قد بلى من قبله ابو دجا
العطار ذكي اب فمان بن تيم وسايد بن طحان عبد الله بن عمرو بن ملك عليه وسلم ومعنى جاهلي هل بن
جنس ملك الجيم سبب بالظلم الظلم من اذاب سفل الاسه سفل بالخرج الفاء ومعنى
وانيا سوى به قبيم فانوا بنزعوت الاسنه فيه والعزوت والعزيمه على بعض عنه انصلت
الرمح اذا انزعت نصله ونصل السهم اذا خرج منه النصل ونصل ايضا اذا نبل اصله ذو النون
عزيج وموسل الاعداد مسلى بكسر اللام وكا سكتبت الحارث بن جرير بضم الحاء وفتح الراء
واسمه كليب منع الكات ثم بالسنة من تكتبه من جعله وجرام عبد الله بن عامر بن جرام ابو ولد
عبد الله بن عامر وا اسم استعمله عثمان على البصره وعزله ابو موسى فظفرت سنا وقتا سالاه وعين

مهله من نوكك من خبل اي بندك بدك ذا ابن الزبير كذا روي سندها والمعروف قطعت به اوسنه
والتقديم بتلوى هلا هلا المنتهى له معنى كم معنى اكرمه وهنيه عباس بن الجسير بحدة وسين بمهله
اهل عمان الهكاب والسيد الهاب بالهاء بالمهملة بالجيم بن عباس بن ظالم وقاعاه منع فيه بضم المهمله
لمنه الله على الهاء بن هاء بضم الهمزة بخطب الهم بالخطب الهم المنقى الذي كا قفاه الصفيون
اي المجلد وقوله عمى الى عرض حبي الى صبيبي واي اذا وا اي اخبر عرب موروثا به مزوج واي قاله
الشاعر في قاله الشاعر اذا وجد الجدود غير موروثا والصواب الرص اذا وجد الجدود غير موروثا
بدا كام ساء مزوج الجار واما غير الموروث من وذي كبر اذا ذا به من مزوج تلبس بالوجود الهي منع الهاء
والفاء وهم اذا وسلى الفاء جهب ابا اي عنيه فوزنه بكسر الدال اي كبر اذا ابان اي
تاكل اهل البيت اذا دهم الايمان اي بالايمان الجبن ان لله جانبه وفي ولد رسول الله
الله عليه وسلم وقيل الله مثبوله والدسه بعيد بيت وبيل الجبن وهو بيت والمدينه وبيل اراد الاسمه
لهم بانيون دور فيه هو بن وقوله ملك الحرب الداودي وقال البرى وكمونة وانما هلك
وعصب ابن ابي طالب ثم اراد وهم اما مثل ولحدهم بن صاحبه وفيه فلام سبق في الجود بن مالك
عرنك فيه كلام سبق في الجو عبد الموت منع الموالسه ده معنى عبد الفوت بهم نوع بن الغان
سبق جعله مخصوصه ولحن جمع وقاه البيت على عنه اهد سطر بن الجبن المهملة الجاء وعبد الجبل
بالجيم بالجبي وهو تصحيف قاله ابن الاسكاف لموم الرحام قاله الاسكاف بقيت لي ابي الجبن سابق بن
الموام الفتوة اتبع اخلاف بعد وه موه حمل بي جماني بعد وه ان ابي لبي بي ما عنى علم الجبن ابي
كتاب الحلم وبعث مضر اصبت الهيم لهم ما ذا ابا العون بن جرمه وافادت بمن الاصاغر سبق في
رجب الحقيق من رجب الذي حاز اسلوق الهيم وحديث سعد سوى المناقب وضرب وابي به الهاء
مزوج نبوك وي عزوت الصبر بالمهمله بالجاء اول المعاني جدد جدوا الموسر اي الجليل
الشدد وقيل احدهما الى الخروج قبل المطر من المشاوح بن الجبن وروى هاذوا الجبن وروى هاذوا الجبن وفي
الكلام ما يكون ان الموسر بن وتلك ان اباهم ثم جدد حق الكلام اباهم بن اباهم وابن اباهم وابن اباهم
اوتين اعالي بالعين والصواب وروى بالحاء وقد سبق وا بعاب احد اعلب عمر اذا ما وذم
ه فزوج بعد فقد السد نسبه وا بعاب اسد الحدا اوتيتا بعاب بعاب الاسلام واذا ما الجبن وما
احب ان يجيء مهند بر الذي بعد وذي بزيم اي سرى واوم غيره بالجيم بتشديد اللام الى كلام
الابهم منع الهمزة بالهاء وتسمى وحتى اشد الفاء الجدد كد الهوم بن جرابهم الهم
في الشي والمعاقه فيه وضبط بوم الفاء على الواو الفاعل والمفعول منصوبا على اسقاط الخافض او نعتا
لمصدر فحذوف اي استعدا ما بل الاشد والجدد وعند ذي السلى ما تاتوع والصواب اوتيتا والفوز
اي الباب وتقدم الخلط وهو الساق اخرى اخرى منع ان على الجدد مجموعا عين بجمعي وما وبه مهله
اي طعون في بيته منع الفاء بالنساق وقيل سخوا ما يقاب فعله اذا اتحمل به يعلى بن ابي طالب وجبل اللام

والنطوع عليه كبير المنزلة عظيما في الانسان تلحيه حبيبه والعرب تفتح الواو مع الجمع والخص
والجيب وسمي الوفد اعظما لوفوده على ملكهم في الرسل ناحيت صد ته اي عرضت عليه يو شكر اسم
لكبر الفيل ان تحط على اي الجهلين وتار وحاد اي ثور وتكدان كانك وكك استعمال
سنب البركة تنك خبرك واسمها استعمال ورد وتك منصوب باسناط المتعلق اي من تنك نوب
اي لنوبتها استدام قلت من كانوا مواري بالرمح وبالسيف نذر اوجلير صلحوا بند
شهدا بدرا اي في الحرب ولم يك كما احد من اهل الشر من صند بدرا ولم يوجد وذلك الابناء هذا
الحديث مواري بالرمح وبالسيف نذر اي تمرجه وزاد العلوي قال الداري وانا مع الوفد اي من الوفد
اي عوف وقدمي بعضهم اسما الملائكة فقال اول اسمائهم مكه ولحوا حاميم مكه وكعيعه فوقف جلت اما
فالاولى اسماء الله والثاني اسماء اياهم وثاني عشر اسماء الملائكة بالرمح وموقف نصب على الاختصاص
وكعيعه بالهاء المعتوفة اسم العصاء تنها اسوع كحم الجزء وهي موضوع النار ينتج الجيم
اي حاميم شورى اي ثلوث سون نصبه باسناط اصاد وشرها اي يجتنب مصاع تنك تبيه
الثواء اي لصدة تبرجه اي اي دوته واوتدته بالواو والتاء الكاف على مدين المخصص اخوى بالكك خبر الزمن
متالي معوا اي واسانات اي اسوانك عرجه اي الجواب اسفنه مع نبيصل الله عليه وسلم عرجا بالكك
اوبا على جل اي اعرف راسه ما بالكك عرجه يوبك من الناس والاتقال بسانه وليه قال سه من كي
اما تعلم من الى اوجا اوجا مع حاجه لهنك فيه معهم الجوانون ومعهم بنهي وهو الموت
اما رجله بها منع الموت قد السفاتين فيه نظم فام الملك وما الدين اي الشهد الذي عليه
عليه وسلم اي العلم من اي فيه مدحا اخسى من الالاف الابناء من اي الجهل على من اي نوبة وبه فكم من اسم
مصدر اي موضع القاف في محمدا اخسى من الالاف ان الا الوزن ذكر قد اخبار اي الذي اي اجاء الخبر
عظيم اي انهم واو بلا نظر على الخبر والشر واصله الخبار والشر بالياء بطلانا بالشرط اذا اجاء الخبر
قيد الموت بما في كلمة واو قاف بما اخسى من الالاف ان الا الوزن ذكر قد اخبار اي اذا جاء الصعيب
والمعنى ان الوزن كذكر قد شرا بدوه كقوله تعالى يا سنك ان الصيد وكاعلنا يسلم اخبار اي اوكم
وتوكب كب نصر وعلى الالاف الذي نجلوا البيض والقاف فمن اوزنا وما عليه ابا عن يد
له واعتدوا اليه فيه من عطى عن عنه من ابيه بزيادته قال من حولهم تركوا من حولهم ملاءا وانه
قاعدا اي منعت اليه ان اصيلم ما اصابهم موعود لاهله اي عينه ان يصيلم وقيل اليه يصيلم منع
زاسم اي سره الا واحدا اي اعلن كلامهم وينبغي عليه ما يهم من تولوهم اليوم يوم كذا وانا الاعلم
حديث الخبر بالاعلام بتوك شرى منع الطاف وكرما فعليهم ان اخوانا قيل قال نصه عند قال
اربعة عشر من قومكم بحسن بلادا اليوم اخواة نهنا اوان يهرك فيه الحمد لله بسنا وبو
عدا والنصب على الظرف وقيل لا يعود اليه الا بك ويعلى الجمع لا ما انه اي بني ايم العمل اي من الى
الصفات والصفات اليه كالنبي الواحد الجهر عون تشتغل الكتب اذا انتهى ناجاه قبل في الثناء
الذي على به الكتاب واسم المراد الموسى نجب وقد سبق ذكرها لن يقبلوا مواء تعلمك
نذه مواجرد واصواء يردون وكك عن الذا لمثله مع ثناء جليل اسامه لذلك اليه خبر ماذه عرش

اليه يريد ما اشرت عليه من ثنائه وقيل من تركم كالكاب خيرها وهو تولى اليه ومنيه الكلام
على ذلك الحديث سنى اي انا اكبر وبيس من سوان يا ثنا مع تك وسين بمعله متوجه والفتنه
تحته مع الموجده جلت محت بالكراع جلت انت اخبر اي اثبتت تحرير اي اثبتت تحرير اي
اثبتت وكذا اصارعه فاه اي نبك ولا اهرب اكبر واما اكبر اي اظهر تخصه نافذه تحبيب اشتاء
وتنشيد الدال اي مع نظره اليه جاءت به الواء الاولى بمنادة تجمعت الدائبة شعرة تنقص تجمعه الصاد وفي
ع اوله تنصبه مضمنه جاءت الواء الاولى بمنادة تجمعت الدائبة شعرة تنقص تجمعه الصاد وفي
الماضي وفي الاستقبال وقد الماضي هاء اكرم الهاء الهاء على معنى الهاء اظهر الوحش
الاعلى سوح الملائكة واسم العلم الاعلى سائل من الدنيا الداشر ماعلى تحرى منع الشين وقوف
الملك المدبر بين مدبرك تحرى نوضح الحمد واصل الحمد الى منشب كرا قدا الموداث خبر الواو
الاوكبر من واذا فيد الذي مسند مع الفتح حدثنا محمان وانا مشرب سيب حدثني الواو الزكي
اخبرني بما سه لي بك ذلك كاد الدباء الحلي نمرة وقد تقدم ما حديث كيف ذلك وقابه الزهري نظر
ابيه عبد الرحمن عبيد الله بن كعب وكذلك يوعدنه مسلم يا اسم فاعل من الرؤية الرؤيا الذي
بيلك عبد العصر عبيد ابن النبي صلى الله عليه وسلم يموت ولم يفرض نذلوى عليك وبين ما يوت
ام محاله مثالب فيا الاوراد اجرة تكرم مع شاخرا او والتهنئة الرؤيا الرؤيا ام والعلم
تلبع من يحب عنه عليه وموسنده وروى وموسنده المع بضم الميم الهلا والنون فاعله
حاكمه ما اوتيه عليها البكرى وكعاه عنه الهادي قد وسلمون الموت وقد اخبار وطالبو
او يتولد المسلون فتوت بمنع الميس وكبر الفات اي تجربت وسلمت وكل اسنا ضم الميس
وهي كنذم الفات العموي على الجزء والصواب الاوبه يتلو عيلى وقد جاء في جزاء الاستثناء
حرا موت الفاء من عن محمد بلا ان النبي صلى الله عليه وسلم مكات كذا ام على البدوت
الاتنا بلا وهو راء المسلمين فقلت ان النبي صلى الله عليه وسلم مكات اللدوة الدوا الذي يعمل
احدا ثنا اي ام والوجود عمرو على وسطه قيل ذات الذكر لذبه الدواء البندك والدبب الذي
اي بالد الجلساء وقيل استرخى كما ابيه الوجل الدوا وقد الناقص ضلعا والنوم اي يدا اسكر
وهو واحد من الضب على المصدر قد ابو النبا بالرم خبر بنت الحدث وفي اي الاستماع كما ابيه
الضب على ان يكون مشوله اي ثنا كما ابيه وا وجزات يكون معمدا اي كر كرايه الدوا
فنات فاله واكبر الله يا بعد انظر وقد رواه سيا كرى رضا في مرائب لفظ واكراه الجوهر ثناء
قال صاحب مرآة الزمان وقع في الاصل اعلاه بالالف والمعلقة مرآة والصحيح ثناء بغير الف
وثناء ابوه اوفد عن هذا يا بنا من ربها اثناء كاسم تسبيح انزال الرحمن
الرحيم احمان قيل يريد انهن بعض واحد والى هذا اعنا الجوهري كديم وشمان والعمر ات
الموالج سمت الواحد الى الجمع اعنا كاجزئة المساجد وشوارع الصلاة الصدق ما سب
ليسيه اتباعه اكتاب لايام اكتاب لست بنام اي اخسى من جاء بذا الثنان وجاء الى الفتاب

يتصحبي ساق وروي بوعده يوزن في بالرفع والنصب يجد في جده الي يبرز قدر الامر
حمد القرآن اي من حكم القرآن بحسبه اذا قرأ في قوله القرآن انه خالد له الناس يحمد الله الناس
اي اسد مشهد اي يوم القيمة قلتم اي بالصدق يوم الموزن يقيد من الكتاب وسيأتيه الحساب
يرأس قد اسخر عن عليه آفتاني وغير ذا فالله مما ماه مما فانه يقرأ في الحديث الرفع الرفع من اس
الفرد على اسم اسرائيل فان ذلك يؤثر في تحريض وانما معناه اما يجمع اي يثبت منتسب صبيا سنيات
ولم يسكنك له وما ولا شأنا تغيير اي يرتبه الكذب والتوبيخ وقلتم تولوا لهم فما انا احظه
في شعير اي قلتم قولوا حظ منا وتوبيخا عند ذلك حبه في شعير وروي من قلتم على بيتهم
حظ بدل من حظه والبوق اصوب قلتم بدل اللفظ بزيادة البوق كما روي من قلتم على بيتهم
معناه مختلفة عمرا يوم بهت يوم اتكم بهت كعب وتغيير اي اجبوك الباطل ان الله اسمع ما
سمعت من يهود الله صلى الله عليه وسلم قيل لعلامة لا يعرف المنع الواحد طالع ساحر فجر الوعد
وقد قال الله تعالى يا ايها النبي ما يا انبأنا كذا اهم البوق والعدو من غير قراءة كان تعوذا انبأنا
وكذا قوم [illegible] فقتلنا الفتوات بالسادة الملاذ وحولي انت احدى نساء فقالت يا عمر يهم سلمه
حدثنا [illegible] مقدمة عدث حدثنا وحدثنا والمراد قوت عبد ما بالحرام فلو بدل ما يا
وبالمنع ولا اعرف لك الخبر ما تعدوت وجوبا وان الذي بات على المنبر قيل لعمر قيل وقد اتيت
وحاك تنازلا تكلم بعض الخاطئ بهذا اللفظ وقد عكول العبيد كان يقول يردم وتنازلا حد فيض ما انبأنا
قيل عن ابن الله البرآن سمورة يتوفى عند عدم النبي على الله عليه وسلم وابو امامة اسعد بن زرارة
وحمد النبي صلى الله عليه وسلم يوجد ابعر عبيد الشهر فانزله الله وما انا بالذي الله ليعيب انا كم اي
صلاحهم اي بيت الله من ٧٤ انبأنا ولن الايمان ولن وهل تاسنتنا ولا منع اي كما في العبر وجبر على
الرسول من عرض على المسيح يوري بذا اذا قد اضرت اخر عرف وتوفيق الله والتسليم ثم المجاورون الاولون
وبيئة الحديث سوق الايمان كاري تنا ما جاهليه عند بن السن كاري كما يرى وبه يستم الكلام
اصوات الجاري الواحد صوات مريد ولعبد وصوات فانا واحدير الصنا فضاء وقيل العصا
اسم حبس يوزن بيعه ومن مؤده ما قال وقيل مؤدهم على يهود واعاد كثيرة الصنا فسوت من
عن عايشه سن اي الكتاب الله القصاص يوم تهاجا على الايدا والحبوب ونعمها الاول على الصرا
والثاني في الجدب وجود ربع الفاتح بن مبتدا محذوف كان في بني اسرائيل القصاص لم الدية
فقال الله تعالى كتب عليكم القصاص الآخر المسؤولين يدخل اختلاج الرجل ان قال الله الصدوا الناس بعد
اجرها على الرجل ما من اخ الباع بالمعروف اذا قال الاحسان والدين والمنع قوله تعالى من عرض بيت
اوترك له القتل ومن له الدية فاتباع بالمعروف اي على طلب الدم اتباع بالمعروف اي على طالبه
بالسهولة ان الناس الا آية باحسان قال ابو عبيد الله سات يقرئ قوله حق على ربك سات سنه
اخ واوجبني وبايه وبات يقرئ سنة سمع عشر وبايه عشر وبايه قيل سنة اجبر وصبرت وبايه
اي بما في وابلوه قوله يعني الآية وفي الطاغية الخبيثة وتنقيد اذا اوراي عجاوزه كذا اصبح لها بما ذا
ملحونة بعض المنع زيادة ولا تطعنونه العقاب عقاب المبيعه وبايعه به بيت من عبد يحرم ان

وساوك

وساوك اذا الهرمين اعلم ان عند اجوب في ذلك على حلق اللفظ ولم يعين ما يوجد عبيد الله وهو
قوله من الجوب وساوك في الرواية الثانية انه لم يكن ولو قوله من الجوب فلما نزلت دعوها الى وابرد
وقيل لفظ عبد الله الذي الله وقال الحمار في الرواية الثانية وساوك يوم النيوم يوبد ابن الكتاب
ومعنى الهرمين بها الصحه والذي لا خلاف آخلوه تاسير الدين ان كانا يبع وضع الخيط الوتر
والاجل الرابع من لابه تحت وساوك ذاك ما يأتي الهاء وسوالها الذي فيقبر ان يقول الحمد
المشرق والمغرب ويوبد به رواية الخارجي بما تقدم وان وساوك اذا الهرمين اعلم ان الخيط الوتر
والاجل في قوله وساوك وقوله في الرواية الثانية انه لك لعمر بن المتنا ضرب لقطاعه وعين الهلال
والعقاد قيل له تقال لم تنسب للفقلة موعض اتعبا ما يعوض حين الهرمين صرير هذا العبيب
كانه الجوز المفتلين وفي عملة سنه بل موجع الهي ساد كذا الا ولا اذا اذان وساده عرضا صنعاء
ايضا عرض الناس ويوبد الهرمين المشتم قد يجول ايهم اولا لعبوه فلان وجوب ويوبد الملتبي
عنه بهم يوبد اسماعيلان فتاك اسم عينه يوبد اوايتان ان منزل ساس وذان من ثمانيات
وعلى الاول نوع الجلال الشهوة وعلى الثاني النصب وقتيه قد ان الرجال سبق تبعد وتريا سوس
المنزل اي الوجه وبه المتحيث يوبد من ايات الذي وان الجلال على الحرارة تا
كنت ارى عمه اهم من ابي الحلم الجهد منع الحيم المشتم قد يجول ايه ما تاقا الجاري تا
اعلم استقبل الشام بابي عند الله ان سبي من فتح الجم الجاري والعالمة لا واسمه عاط
مصرت في امة ابل الجاري وسوتهم لا يعبر وهو قد له بالحاجات تنوا عجوا ولا ام الحجر كما تهل
معبوده تقبل بها سوا من يتهم لا تبعد واوه ما لا عجوبن من الحرام ان الحرام ان اوضعوا وتولوا
عن اهل الله ما لكم من مرجع الله حتى يفيئوا بعد الله يتبيون به وروي خوريه بوابن مبلس
وروي خوريه تهلك ما الاول وذاتي في الحرب الالد شديد الخصومه وقوا انهم فذكر ما اختيفه الله
سبيل الكلام عليه كما كان الانبياء من عرفوا في اخرتهم اوتينم ما يأتيها في اذا الرواية وذاته
اسقط الباء في وهو الدبر مستثنى وقد الكل عليه من يباسوا في اجاهدوا من وذا اي معنى في النوع
وليس المراد الدين كانوا من تعجبهم وبالتالك بكم اذ تدعو كما اولم الايمان وما ايه وما ايه
تدعو وقوله مجاهدتم السبيل فيزان اراد الاخوج بعدتهم المنزل فصوا اعبوا بهذه
الزمان ذلك للاوراح كلبين وليس كذب انا مع ولو دعه التي ترك جوزه لا الوصيه انا جان الحجر
الحاكم وعبد الوجوه عظم من النصارى وهم اليهود الجوري اي غير مسكم الجعلوه عبد العلية
ولا محمولون على الرخصه اراد ما انقطع طول الدين اذا اراد ان يحل الى الرخصه او اوصف
لا قول من ربه اشهر وعشرا سورة النسا المفترى يريد بالمصرى يوم الله اتباع المعروف ان الله عليه
والاجاد اجابوني لا تزيك لعبد قوله والدين يوتون سنة وتدرك ان اراد ايمانهم
بالنصيين اربعة اشهر وعشرا ويوم ولام من سعود انه تحتيه والجهود على الخصيه وقد سن
عباس وعلى من يا به المطلقات وابنا الدوا فانه فعده الحاجات الجاجد والاولاد اشهر يبتلى
نعم المنتزل الجهد نصرى الباب فكلهم من كذا الفاعل في الغريب والمعروف اسلم من عاد

كتاب صبر وتصورا اى اماله قال الشافعى الذبك دكر الشروس اى بضم الصاد معناه
صبرين اليك وكسرها اعلمهن من الخصب وبالضم فى الحرب وعن منتوف على بنا مشيدات بالحوائر
بالضم فى الحوائر لسك منزل ابراهيم قيل لو سلك الناس مسلك وقيل السلك بالحاء المهملة وتشديد
لام سوبيت الانبياء هم روى بضم التاء وفتحه قالوا الله اعلم نفصلت وقال تولوا اعلم اولا بعلم
ان قيل وجه خصيته وقد وطوا العلم الله قالا ولهوا ابن يصلح العالم اولى الجواب والجاهل يم
فاء مسهم تغيير احدى الحاء المشرع الى الحوض الى عهودى الى الحوض الى الدين من اهل الحجر وتلك الوتر
على الاعداء اعرفت بالبين الحجر اعاله اى اعلى مهوا الحاف الحاج بالى الوسائل الذى يشمل
وجوع الطلب ماخوذ من الحاف وضمه على المسوف اى الحاجة الى ثياب الوتر فى ابيه الحاف عليل
ان يكون صدد بالى موضع الحاجى يسالون قدر الحاجه عند مطرين باب
عن زيد بن ارقم آية برات آية الربا نوع الحجازى على بنا اسمعوا ان زيد بن ارقم عاش بعوبه مولد قال فى
واخوانوا رحمون فيه الى الله قال زيد بن ارقم والمدة انصبا محتجب التوحيد اى والقطاع
حرك على ان الفتح بدخول الجر المستقبل وان الماضى وعليه جماعة من الاصوليين فى مه الماضى
يودى الى الاستدلال بالمستقبل لجواز ان علته فيه الهوى وقال الهوى بنا التسمع بعض القصيص
والتبيين قال والى قال الاولى ودعت مودة الهوى فيبيت الرجوع اذا اسما لا تجوع واحد بن
وهو حديث النشى الذى استطيع دفع الشر عران المطر نعد الحيل المطر التام الهوى يقوى
المطر الذى خرسن بلا حتى على جزيته كالانت والنوء الميل منه اثبات محاجاة على اسما بالحلال
والحرام لقول اسلب ماتوفى الحجاج قوله جعوض بحجاب الذى عقبل اوعد واحدا والمشابات
مكه وعلى بنا الملكو فى الحكم الانما والسر من بنا او الم انكاما وهو معنا وبه خلو لبه المعنى
والظاهر والمشابات مازاده تشبه الحجاب نوره الى الحاجة الى الحاجة والحكم والاول الى العراق
وهو بالباء ا ونقول جرى الحالة سواء تعلمهم الاسلام الى الحاجة بعد الطرم الاول وقد تعدين
ثم اصبحوا واقاما اهم بصبوة وفورى بصبوة عدنا لنوى كان معلوما على يوجون وصحيح
بنا المعنى يوم بكسر الهاء اى يحصل ثم ان فى الاوجب الوجه ما الى كذا بنا الحجازى دوا ساء
محاج عن ترجيح به وفيه ما الى وهذا هو الوجه لهوانه الثلاثى والمسجد المحجب وبال الصحيح
من الاثبات الى الحجو وهو المناسب لتفسير بشار وابا سعيد الذى ارجو وهما الحجازى والذى فى هنا
مرهلم سوات ا ونوا اموا الحاجة ا وهو الاعطاء وقد ورد قراء عن سعيد بن جبير ابا عبد الرحمن السلمى
وبه بعد والهناء المشهور اول كان بالحاء البدا الاوجه نوع الاحجوبة لمثلث عرض الوسان بضم
العين وفتحه سورة النساء انوا اهم ثم ما اسلم اى هو مخوم ثم اسم الكل فى هذا عزيز والى الكلام
تاما كالاحاديث الاوامر والنواهى لتفسير المذكور وكان اسم الذى كان عزيز به اى على الاصل قبل الواو
بالكسر الترتيب وبعد اذا اقاه اوجه وقيل اقاما وقوما عزلة واصل مقاتلى بنا انوا اسم اسم وكانه
اى ساموم به اسم كذا انه اهم بنوا الواو وجنس القاف وركبا بعضهم كاذا قوما ضاء اهم
ورابع بعض اجبن وثلاث واربع والاهوا والهوى ورابع اما موكب اى معنى متولى اجبن فليس بذلك بيضاء

لبد ع اى كاب عليه الدم كرتم خيرامة اخرجت للناس قال ابو هريرة خير الناس لناس قيل ليس
هذا التفسير بصحيح ولا معنى لاخذه بنا المسند ثم لم نوضح الى رسول الله صلى الله عليه وسلم وقيل
انكاسا زيد وعن كنتم خير امة اى انتم خير امة اخرجت للخطاب للصحابه قيل هى الامة المحمدية وقيل
عن ابن عباس يعنى اخيرة واكوم على الله تعالى يدخل بهذا اليوم جميع الامم والمعنى كنتم خير امم اى اوف
الفوج المحوط بوجوه الله مزلة وس ويسوا سر بنى فرج الوطاء الاعلى وقيل مسلما محكم الامة اى بنا اسبدا
والوسوسة هو كذا الحزاو وهو ايضا اهم كم كذا اشتريا الفتح بكسر الهاء اى وتاليف الوسوسة اى
اخلو مضبوط كضلع واضعل قال الشراح ساء الاحاديث فانه وكرمه مدة المنبى صلى الله عليه وسلم والمعاب
موضعا الاطاد وقم شرح الدين صلى الله عليه وسلم عنزتين طرحه بالى ثياب الوتر فى ابيه الحاف عليل
وهاد وبن سعود والله اعلم قال الشافعى برى اسه بوجه طلحه واوس عشر بن الانصار ناسا ثلثه
فلم يا ذن له وقم زنك الاسا لطرسوا ذنوبه اى المقاتلة حتى قال الاوعشر ولهوا الحجاب الى صلى الله عليه وسلم
ولهى بالجبل الذين قال لهم الشافعى موعوى يسعود المتقرق لا تفرا بالمضيعين مقيم تجاها اشوع
اى جبه قد تلطخ فوق راسه لاذن سهم والاشج الذى لا شعر على راسه وثبات قيل ثبات اى مجاهد الشافعى
على عليه الهزيمة بكسر الهاء قد كنه على يدك وهو كنيه لا يحل ان يسر مجاهد الشافعى عنا وا الكتيبة
ثم انه اى سنن وخطاه الاحسوا كوله كونه احسوا لهم على اثر خبرة والاسم قد وفى اى بنى
احسن بزيه اوبه اعترافت من بنه مبتدا احسن من وحسد وتجوز انضباء اسم على حسن وسم الدوق
والخبر لقاء والجرود ذعه والحدد وهو الحار تعلق بالحسن اى لاحق احسن بزهلم بنا هذا الكلام وابا
لى لاذن سموا بنه لحدد وقيل اى الاخذ احسن من بنا وحدف تعرى لحجاه الاستنهام الظهور مبتدا وهو
لا احسن خبر الهزيمة وروى كاحسن عندنا بنا هاروون اى ستوا لو الهجر بضم الشافعى التصغير اعلى
الهزاء والمراد معدنيه المنبى على اسمه وسلم ان يوجون اى يجعلون مكلم وكانت مع ادبهم اذا بكوا لسانا
ان يوجون نعيصوبه قال ابو البنا الجعبرى مع مصيبونه ان يكون بنا الكلام بنا بعد وقت تعدين
ثم مصبوبه واقاما اهم بصبوة وفورى بصبوة عدنا لنوى كان معلوما على يوجون وصحيح
بنا المعنى يوم بكسر الهاء اى يحصل ثم ان فى الاوجب الوجه ما الى كذا بنا الحجازى دوا ساء
محاج عن ترجيح به وفيه ما الى وهذا هو الوجه لهوانه الثلاثى والمسجد المحجب وبال الصحيح
من الاثبات الى الحجو وهو المناسب لتفسير بشار وابا سعيد الذى ارجو وهما الحجازى والذى فى هنا
مرهلم سوات ا ونوا اموا الحاجة ا وهو الاعطاء وقد ورد قراء عن سعيد بن جبير وابا عبد الرحمن السلمى
وبه بعد والهناء المشهور اول كان بالحاء البدا الاوجه نوع الاحجوبة لمثلث عرض الوسان بضم
العين وفتحه سورة النساء انوا اهم ثم ما اسلم اى هو مخوم ثم اسم الكل فى هذا عزيز والى الكلام
تاما كالاحاديث الاوامر والنواهى لتفسير المذكور وكان اسم الذى كان عزيز به اى على الاصل قبل الواو
بالكسر الترتيب وبعد اذا اقاه اوجه وقيل اقاما وقوما عزلة واصل مقاتلى بنا انوا اسم اسم وكانه
اى ساموم به اسم كذا انه اهم بنوا الواو وجنس القاف وركبا بعضهم كاذا قوما ضاء اهم
ورابع بعض اجبن وثلاث واربع والاهوا والهوى ورابع اما موكب اى معنى متولى اجبن فليس بذلك بيضاء

منهم ابن اجير لا يجوز عقله واما ان العرب لا يعاون ولا يوالى اليه ستولد خاص واسد امر فيتى الاكرا لكن
قال الحربي في الدرر وكيفيات الاحرام ساعة اهدا الناسا ستعمال العمار وعزاه مغيرى لرواية
ابي عمار وابي طالب والمفسوس وكان لا يعدى منع الحيرى المعلة وباكان الله المجيرة اي يحاط
قال المادوى والذكر كذكر اهل الله تعالى انه منع الحيرى المعلة وهو الكاسه وتعزى صلى الله عليه وسلم
يقال لشط جارو اشط عدل قيل والمعنى قيل سلسلة اذا اذا الشط وهذا هو المشهور وهل
الصفا فيتى كتاب الاعتدال شط اذا جاوز واذا اعدل قال صلى الله عليه وسلم الا ان آبه الذنب
وتعوذ ان الحرص انما هنا وهنتنوك بذا الشأ آية واحده الا ان الذى اراد من الاحرى الذى
المشتد به والخنتم الاستطوانة اليتا في نيه بعد وعليه الجهود وقد المرد تعدى وان يختم ان
تشطوا اي دخلوا اليتا في حدث وتعليه فانهم اوقوله وتعوذت ان تختم بان اي ان تحرص
ولم يزل ابا تشتر اي اقيم الحج بعد اهدا العمرة يريدان ميقاته واحد الا ان اهدا المتى
المعد بدا ابا ما وزع اي حج واحدا فاعد واستمع عزعايشه يا قوله فكرا فنا فليستعمل الملائن
بالواو اي حج بهذا الحديث والذكر ثبت يا جابر الا واذا لم نبه حديث جابر قال الدماميني وهم
جرح بهذا الحديث والذكر ثبت يا جابر الا واذا الاحرى مستعمل في كل سبب الحلال لذلك
رواه شعبه والثوري وتبعه عن عبد الرحمن الملاء وموسى ماروه يعنى الحرى قيل جابر رسول
الله انا نوتى الطلاء والطلاء من ولد له ولم يزل جابر جديد ولد ولا والد اهو تو صوبه اسف
الا ذكر فالا نزلت ولد سعد بن الربيع لحد وخلف الحرى امها فقال فاراد الخ المالك
ولد كرعن جابر عن عطاء عن ابن هريرة قال الحرواء الوتى بن الماء في الوتى وقيل المسلى
مهزوم بن القاف يقولوا اليوا قد ورد سوفوعا ما يوجد عجوه واقد زيدا في الحلال فيه
قال السنا في الحى المرد وغيرى فيه احل ما ملك اليمين ما ان تزل وحى ما عاد وانيا ما
كرفا وما يجعل من والعد قد يتبين الهود ولبس الا ما تقولوا ان الله ما ينهون انها فانا
عاد اعاد بعيد اعاد كرعباد واستعمر بعضهم الشيا يو وصنف بنه الخلد الهود وقيل اي عرطبيب
فمن يقاله ذلك اليا الشا الا ولا واجبون ان الزواج ان الهايلبه ما وا الا يطوت الصامن مروان
ب وما ونوا تولوا من الله ان ذلك بنيات الشا في يريد وان يا خذ منهم الا ينهون الا ينهون اليه
اي عطوه وخذوا ذلك ثبات احدى الحسنيين وتوجه واخذ الحلوات من ثنا تو تو لا تعمل ما عقله
عين والحرات بانيا الهود والعمل الجهد الطيبه بنا تحمله تحمله حسنه الا ان اعطيته عليه حسنه
والجلد لا تحرك الاعرابي طيب نفس فانا الخذ بالحال فلا ساذا له غله وما في سبع تسير الوالى يبع
به الا الثقة والا تنتسير الموالى بنا الدرق قد الصالحين مثالا ذرع سبع عزيز ذرع مثالا بدا الثقة
فذا الذى ذرعه مسالى الثقة والذرع الغلد الحمرا المصنين مبارون سوء منيك يا ابا الصلاة
يرا وا وا خيرا بالوفى والنصف مبحات ابى الحاب بالوفى والخصوصا ولو ولدت بدا الثانى والمسلوم فى
الاستعلاء ان القيام الواحده وعلى البنيه وانا الثانيا ما فى الخيرات والاخبار عمر وغير
النبى تعزى عمر وابا النبى وبنى وعمر الهى بنساء وقيل اصله عامر وغير الراح وح وح عمر عمر عبرات كطرى

وطرقات عظم بعضه بعضا اي كسر بعضه بعضا ولذلك سميت الفقه لا ادنى جوزى قال جد الفاتح
عن جد المدنى صورت ادنى من الذى رواه ذو الحماد والفاد واحد قال الفاتح في باب الحاء
والتاء والحاء والفاء والعين والمعنى والحاء والواو والطاء صحيح من الخلاف يتاء بالحاء قال الواو
الحماد والفاد واحد قال الاصيلى والعين والفاء والعين شيئا والصواب الاولى بعد الحرفاء
ومنا ناض يقال له اوا وطه صحيح ثم تو تو يا الحرفين على وقد ذا يرا فرات الحاء والتاء الى
الهروت والعين من ذلك وقال الصواب الفاد تعزيا عبيده منع العين تحريى بعضا الحرف
الاخش عن قوت وبن من ذا مراهم جاحيتى فضايل العرب اسد عن انطفان عن ينا عن الاخش
عن ابراهيم عن عبيد عن عبيدا عنه الاخرى معنى الفاد عن قوت عن ابراهيم عن
المغيرة عن عبيد الله حتى يعود كتابا معناه بذهب ملائت والنساء والاعزى المواجب عرفا انما
فان قيل لم قال بلفظ ثم فيجوا بانا بحمله الا الخطاب به وروسهم من ذى الله وعلى الثواب
حدود الاصل فيه ابهم به الاخش قد نان جبرائيل آسلان زهبا والطبوعا الله والطبوعا الرسالى
واولى لا موسى فاسرلت يا عبد الله ترجعه اذا رعته النبى صلى الله عليه وسلم ثم قال فاذا وقع
بذا وهم على بن عباس عن ابن عبد الله صوح على جنس نصب فاوقدنا ذا وقاذا فقوما فظر بعضهم الى بعض
وقالوا ما اذا وتوا وهم بعضهم انتصح وتذكر قال النبى صلى الله عليه وسلم نقال لهم وقد ذا يا بعد جرا
عنه انا نطاعنه الا الطاعنه الا المعروف قد والذكر مخلطا وقوت النبى صلى الله عليه وسلم ان ما شاء الله قد ولت
عنهم عبد الله باطاعه دون عنى وان كانت عبد فانا يقلهم الا لم يطوعوه تلطف والحدود والاجارات
قيل الفارى باب سرح عبد الله ترجعه اذا ترجعه ترجعه على وحديث النبى ترجعه باب شراح المرجى
في البيوع وعند ابيه وبنا ان كان ترتك منع العين وعدوا ما يذكر الفاعل وغيره منه بالعين الا بعض
منع العين اى تحل على الحكيم عن على الخبى بالضم غلظه في الصوت وتر تنتن وسا شهرا فزان
حيهم بما خرا ساكنا وا الوجه ما اخرا ما نزلا وا الوجه ما نزلا وا الوجه ما نزلا وا الوجه

الى ابهم احد سلاح اخذ وعصفورا فقال بدن نم لكذا ما اصنا ندا اليه وكد سبى والحرجوا الى اهل
الصدر قد فلا بدن ول وبلد هذا اللفظ واستعمرها منع الصاد وتشديد الفا اكرم جعل لهم العمر عبيد
الوقم فاخره واتخذ يد الفا آبنا اطرده المسلقا آبنا اطرده والمسلقا آبنا طرده واخرجه عن بلده وحنوبا او وكى
وحاربو لقا مسطا وردكى فاسلتيوكى كتاب الدد القاص سبى بذا البتوم الاعتاب مجرى علما
بتفسير الشلبى الاعتاب الاتان حبيك لهم فاوفوا نصوبتو او لحد الاعتاب منتم الوتن وسلون العاد
وعتب بهم اتقون لمثلا او لحمنا الوتم فا اسماتى ضبط منتم الواى والام وفيه لغة اخرى كتبهم
الواى وتشرى بالمدح الذى اولبل له وعندن يا وس لهم لا قدد ولا نصل النصيح المسرم منع اى
تشلبح وترك نبذ وتقتوى عليا الكلاعم الفتله وهى الحبل تكلاه الموكى الاجاك من وسن عمر
نزد هم الحروى مرحسم مرا لدب بدا تخلاف ساوداه اولا عن مرسانيه شراب العنب الاحمر
الذى لا اوتيت عزيك الاوكاف السماتى عوايه بنت اوارتت اوارتت والما الحى الاتى والمرتع ملبس عبيد
لهم خبر اى ساد ولى الاحباب فا الحقابى وروكى لحا الفى لوكه بالهدم من الصدر والبهى مرا الاتت
الماية اصلب سعود كبيته راضيه والمدى سيد يا صاحبه فا اليوعام الماية الطعام نسه والمسا
بطونها الهونه وايتى خورى عما لمراد اى انا وخورى نجى واسم فى وسعه زجاد نه من وسوسيا
ابن ما سرت الما النصب بالعم الماء والتسوايب ما سيونه من ما لهم ما لهم الطهورة ونزه ثوبك
لا عن سرك لا ولا اصبحا اى تصغير الاحباب وفيه تقييد عدد هم وانما ذلك لقوم من جنات العرب من
لا صبح لهم الدين وذلك لا موجب قد حالى الصاب المسودون الوانعام فا مرتى عباس لم اسلم
معشرهم بالكاب اليد عبيد مشالهم وشاهد معشرهم باسقوا اليدهم السط الهزيب قلت يوهس
قوله لن يسلطت الى بك وتعتد والمد اعلم باسقوا اليدهم بالضرب لانه السط الضرب نسه المد
كاب شبرا الفت فقالا وبوا عظيه وزنا ومنتى لوتى منع اقوا واصله التنبل لا اذف وانا الوتى
اقوا وانه اكمل جبرا اى الجار والدين والنا بالمعجم نوسى فله الراغب اسا طرم واحدا اسلم
بضم الهزى واسطان شبرا وحى الوبات بعض القاتو الرا الشدد. الا بالجيل والحدا عزه واسلا
نوبات الشبوتو وهى بايا نو وتنى القاستنبه من واصله مولاوه وسوا الحى فى جمع ايضا فى جمع ايه
الصور جماعة صور لهوك سوت وسود بوا ساوا لو اوو وبدا الوا ابو عبيد منه ما ساوا لا الاجمع
صوت نبع نبوة دعوة نهيا عنزله قوم سوراله بيته واحد سوت والكات طاهل الاجماع ما
ابن تبيه ساف غير الصوا لعوت الفتة موم ابن الحى البيرة وسوا الا الجبل اى ابن لقوت الوايب
لمؤسوسود اسد على اسد عليه وسلط لبت اهم وصاحب الفوت لقد اتقوه دخوجيه منه نظر بوتى موسح
سنتوا الصلب وستوى به الرم لد الفاس ورتوى والذى فاتم جهود المسيرى المسرى سنتو
لو الرم وسنوى بها الصلب كى سعيد جبيرة قبل بن عباس لم ترجعت نلتة قال الله
سبحانه وتعالى تحرم عليكم الى ان طواوهم منكم وهو فالنصب اليه الاوكى لعوجه عليك ان طرا
عنبا اذا عرتبك الرم وروى اسم عربى جلد واتخاذ مرتجت الاتنا نقص او سوتو كذا لم وصواب

موتوه وتقبلونه لان اباها عاصا عاطه كورن وانما يحرم اذا كانت شرطا ومن ابنه ابيه بهذا
الشك معزله والصواب بينه وروى وهذا ابنه ابيه والشك فيه صحيح عن ابن المسيب
المسانى وعوض كان من اصبوا اذا كلن عليهم الفرين ترجب بحاجهم وذا اشك
كسوتهن واهن سابرين ثوب سوى برآة الشك المعتبر قبل الاستبراء العبد الجاني
افساد والجاني الموت كد الجسيم وصوابه الموت معنى الجنون عجوز شرعوا الى ارد وجهه من
على ثم منه فوج فح الخوالف المخالف الذي يخلفن بعد ذهبه عجوز الاولين الفسار في الخوالف
فانه اتبع الذكر فانه لم يوجد على بعد ذهبه الاعجوز الاخوين فارس فوارس ومالك وهو الاشك
فلعب هذا يوجه عود ابنه بعيده ينه عوجب الفوائن كوزان الخوالف بامنا افسار والكوار
عجوزن الجالف على عجوز واهل عجوزاهم قد فالا اوفاس واهل فوارس ومالك وهو الاشك فاسب
الخوالف فاسمنت الفاء بن كذم عداء اذا اوجلك يا اوجلك ؟ وقد رئيه الخوالف
بياد الفسار وبنا حسانس الناس واد ايامهم مثالا بلان خالفت ابيه اذا ذات ودهم والظاهر ان
الخوالف اصنم خالفت وهو المخلف بعد الهدم والمراد به هنا العتاة والصبيان والوحاد الجاحزون
فلذلك جاء وجه للتعقيب وقد افاده الخوالف الفسار وهو مرد ولاجل الخ المنبا الاشعرى رسو
حد سوى كبشير سوى الكوان بعزيه اذا اللفظ هاريا يوجد الهم متوالى خلى ذلك في الملح
وشابك وهذا الحداد الوالد فيه وقد جد عبيد اعمالها في الجزيرة وجد وفيل قلب فيه وتحدد
وهو اعدد الاوقات لملائه مراد بها القلب والفرن الذي يعامل خلالا الاصل وفعنا ساقط
عن ابرآ آخر آله برات قوله استرنى بك قد سبق بيانه اخر الدين عن رجاء في كتابه تعالى اذا
وقت اليراد لعمر سوى برآة اهله يريد بعضها والا فاذا وما ترك منه فمع الصدوق اما
اليوم من سقوا بوجه تلك المجى يوم النحر ويوم عيد فيل بهذا فيل اخ الصدوق وفح
ساوى الجلى لابنه في الفقه فكان حميد مؤذن يوم النحر يوم الج الاكبر لحل حديث ابى من
يوم رواه البخاري فيما سوى له عليه الصلاة والسلام وقت يوم النحر يوم الحج وقد هذا
يوم الج الاصغر مالك باوا الذين يشهدون بتاء من تحت ثم مجدة ساكنه ثم تاء مفتوحه وروى
مهم ثم اوله وفح تايم الشد بدى اى مجتهدون وينوسعون والمتواكون بن الحطب والمعنى عاد الفقاء
وسوتون اعلانا بالمين الهلاج على بنيا لها قبل من قبل الفسل الفتيه قد الصانيه
وسقط بعضهم واعتبر الجمد والعلم له وجها فوشرب الماء اوما وحدبرن سوى عايته ابعد
الدنيا بملا لا يعد معه دون الا والطهر ورد نه حصير عنه عنوه حديث ان الزنا في الشاة
سوى واد جاسبه الهلن جوق فم بنه وجرى الزبير فيكلان فذلك بنهما بعض قرآت القرآن
مخلص اى سمعه لمنتاسبة الهم قبل بعض من الزبير فاما ثم وروح النبى صلى الله عليه وسلم
يريد خدمه بعول عايه الزبير وبنى كله فوقس جابر بن الزبير فاكرى القرآن ان وصلوك
كان كذا جاهم الفتح وسبقه من ذلك وجرى عن عمر الفتح قد يريد بن ابى الحسن وصلوك
من بنى عبد سنات وقد جاهبنا كذا اية وابن ابنه عبد يا وجه وهذا الوبان فستنعم الكلام

وبينه الحديث الاخر بعده وان كان لابد ان يرتبى بنو عمرو بنى بعد الحديث لما سترله نسبى
ساحاسبنه لابيكم وقرو وبه بنى الاهلام فاب رسول بعض القرآت نفيه ساخطا قاله الفاء منى فاء قد
المسانى وعوض الفاء سلبه دلى ومعدوق وتمنى فح القرآة الذى قرآه الله ان الزبير يقول بنى
ابلوه ساء بتد سر معنى بن ابيه فانه بن الصب الى بنى عبد المطلب من قرب من الزبير وبنى فح اذا كان
الزبير والاكثا الاسلام واحد وكذا الموتيات والاسلات والحمدات جمع ثيب واسلد وحميد وهو
جمع تيب بعيد ثوب بتاء من فوق اول واخر وتمنى الاول بعض التاب وفح الدال وتشديد
الياء كذا الرواية الصحيح وروى الصد بيب بفح الدال وهو بعض تحولى له فقد من الشرف والفضيلة
على اصحابه واصله الفخر قد اوجبيه وانما موسى بريد انه رب ساعلى سوروطل ؟ لوتى
وهم بتشديد به الواو وبالياء الخفيف وتوكب بها لوو ورو وهم كوبه من الجنب وانما الدهم ما تحمل
اصابع بالياء والواو الزوم الذى قد اوجبيه بريد انه لم يزل كذا بالحمد والطلب والحد والذم لازم
وكذا الوكيب توجيه فتنه لما حاسر بنى ما سنة لابه كوهر وهو في سبعى شيء بعوته وتجمعه
سلو على اى ترجع والتدبر واذا هو ترجع حيا معى ولم يرد ذلك اى لا يرتبا ان لن من عيشه
كت الطى اى هو مزيد ابنه سبى اى ابنه فيه عد اى وهو لا يرضى بذلك وما اراه يريد بحرا اى
بنا السرعة على الى تحرى بعض القرآت مكلى اوبه ترامو كو وعبرو الى ابنا اى سان ما يريد
نون الكوب بنا فاعة بى اسبه وهم اشرب الى قراته من اى اسد اصب الى الضعيف بعضاء وهذا اصل
وكذلك السعى والحيد مع تحدان بن يزيد النبى صلى الله عليه وسلم من تحرى له ذلك الوجل وما يحتمل
حدسا قاف السانى وروى العاصا المهلة والمثلثة بالوقت الذى اسانا فهم نه فيل فيل الاسلام
لسلوا وقيل مبدا لبنا وا والمثلث نه فعل ذلك بهم فيل بالاسلام خلاف الج وقيل خلاف فاء واختلف
بل مع ذلك الحكم دام منزل عند الحاجه واهل ان التجارى عرض به الحديث بنود تعالى والوقه
تلبيه وكان منهن بن يزيد بنوله تعالى وسهم من يلبس لنا الصوفات ويشرح حديث بن سعيد بن
عبيد بن زيد في كتوبين الذى خرجه في المرتدين والعاملين كما حامل كذا وفع والوجه خلاف
عن الكل على شهود بالما من سوا الاحق والخطب يخرجها وسنا عمل بنو فع كلف لها توعيل من
احمد عبد الرحمن بن عبد الله بن ابى لحلبه كان ابى عبد الله الرحمن ابى البرهان الله عليه وسلم عبد الرحمن
ليدل ساميها واسلمه يوم الجاهه لمنوون يسوك عن عمر ولا نوع عبد الله ابى الجاهلى الوالى
ومن والى فوق لرسول الله صلى الله عليه وسلم اصل على عبد وقد سوك الى عطيه بن ابى عبد
انتصاف النبيه مولى نافرب الله ولا نقل الى الله عبد مع وقد وقد بعد ذلك الحديث من زيد بن عاصم
عمرو بن يذبح بن ذلك وكذا بن ذلك روى من طريق اخر عن عمر انما انا وعد بك الملائم وعد بك
اى اكون لاشه فاه التاهو لذا اية مع الصحيحين والمدرات اكون والزاهد محمد بن اموى سمع
الميم وسكون الميم الى هذا الكذا الحمد الاصيل ولعين بعض الميم وكسر الدين من الموت والزاد الى
بالحديث لا تكلمن احدمنهم والسلام كذا الميم وتحقد الفظ الثانيه عند الاثبات عند الواو الى
انا تعدد كبر وتنا الحرالاول ابنا ابنا بنى ابنا بنى ابنا بنى

قال الناظم ان الفتل قد اشجر اي كثر استعمل من الخوض الفاء الجعد والمكون مضاف ابدا الى الجرور
اي البرد وقال ابامه منه لحدي عشر وقتل من المسلمين اربعة وسبعين انفا وابطل به سهم سبعون
جملوا التوات ولوا واه الاكاف والسبب الوقاع وقد والاكاف هي كف وجامعوه وقات
والسبب هم عسيب وهو سعف الفل او نوا المحوش وقد حزق بحدث من سورة الموسة الجيم حزة
لم احد بمامه مع ب قد الخطاب بدنا اما محنى معناه على كبير سوحوا زان يعمل التوات الماخذ عن
الاحاد فيلم ان التوات ان يحتوظ بنا الصحد وام رسول الله صلى الله عليه وسلم وهو فما هذا الحق
الذي عندنا الان الا سوت بزه فاتت من اخوا ترك لم يلبن في قبر رسول الله صلى الله عليه وسلم توا
من الثالث حتى خرج من لبنا فتوا الصحابة رضوان الله عليهم بالاما سورة يوسف ولم
صدق كذوق قد مجاهد خير فدا اموا الصواب وثانية ذوقه لم احد بهم ترجم اسمهم واحد
بعد الحد النولين وسم من غاير جنها فقاله اتبعه في الاصل اما مكيه واتبعه فقط الاف لاه
للذين يحسنوا الحسنى خلاحسنى وزيادة قد وزيد بحديث موفوع ذواه الترمذي
اذ زيادة الطواف وجه الله تعالى في الجنة قايوم مجيك ملمك فلا يحوى اي يرتفن موقعه وقدموا
مجاكسوا التوات اول التجا وهو الفلاسه وعشر قراة بعضهم يجيك الحاق الفعله من اتجيه اي يشك
بناجيه مالي الجوبة يستبير عبد الرزاق انه رماه اي ساحل البحر فاذا وطرحه موسى الحاء فلب
سورة هود قرا وعاصم بنتوني وعنانه مفتوحه في ثلاث ساكنه ثم نون مفتوحه ثم واو ساكنه
ثم نون مكسورة على وزن يعاول يعمل وهو بنا سالفه فاهتدى بيه وحمل الجمل لجميد اي يلوى
وقد نسب اجل التوات اعاد عاص نبه قرات احد بهدى وانابه نكون منح اتا وسكون الفاء ثم الواو
وكسرا الواو وتشديد التوات الغيرى والاهل خوف يرى نفوسهم الى نفس وموسا يعض وعصف
الحطام برجل مفاوة تنوسم للنتج بالجو الاسس الماء في الثالث حدوى نبي اتا وسكون الثلث وفتح
التوات وكسر الواو وتجدها بالساكنه موزن يرموكم وبي قراة مشكله حرق فاهدى اوجاهم وبدل الهواء
غلط الاجد معنى فيه لا معنى الواو في بدا الجعل اوجا لا سيا تنوته بالنون في هو مواة الى فيه فاوعوكم
فايكت وزنه اعمل فاجر تحلون مروي بالجهر من الخاص والجملة من حلا ثلاث صارت تعمدون الى الجها
يكتشون حتى مام مزيا حمل الشد بالحد الصرة وفي تفسير سوح الفيل فاتن بيا من عبد
سنك وطها اما رسيه فسك تجيد وظلمين وحده منح اتو اتم لحل وروي جعله خيرا الاهل بيوتا
وبي بحله تعزون انتم منح اتاكم بعضه من الحد من ساجه فاهرى والعوايم تعزون
نواضع البيض وعياد من وراء الجوى على تعزون بين الام عزيزه مرجزي الملك والملك واحد صنيع
بعم اتاتيه واسكان الفاء في الاولى وفتحها في الثاني وهو الملك واحد والملك عم سبحين
في الاولى نعم اوله اتا وسكان الفاء في الثاني قال اتا مركه الدعق اذا اوطرى الملك والملك
بعني سلوان الملام وهو الصواب لانا الواحد واتح بلفظ واحد وموراه الجواري بعني ذلك في
الا مراد كمثل وجا الحج كاسد واستدل بعضهم قلبي تجعة ذلك مثوه الملك المجموع وقوله
تعالى جزاة الحج في الفلك وجزيهم وقوله والسنيه والعبرى اي ذلك بي السنيه والملك

ايضا بي السنين اي الواحد واتح بلفظ واحد مجراه مجراه موقع كذا بعضهم والصواب مجراها
سيرها وسيا بالموضوع وموضعه وتجرا مجراه وسيا بالموضوع معنى تنتج المجرا اما التنج يجرى اذا جرى
في الوقاع وهو قراءة الاكاف وعنوه اذا اعتوج اعتوجا اي الرتاع وقد والاكاف هي كف وجامعوه وقات
بالتنج ايضا عند وعود وعاند واحد وقد ذكر الحجر الذي بالحا ب اي غير وهو الهاجر
الماء تنزل الفتى وتكتا ترقيه الفتى لما رفع يد بالكلات عليك وقارا التوت الماء وكان
عليه وجه الارض على المنبر الاول فيلزن مجازا والمراد علة الاما وطهوا الحاء في قوله
صلى الله عليه وسلم لفتة المرحوم الوطيبه لا تحزن ان الله معنا وقارا في استعمالات المارة عنه
اي كما عنه من ماخوذا اشتق تحا اي تحا الحطا محا اي تغيب البلوة اسفوبات على الطوب
بلاه الميراث اي الحدب بن الفلق عنص درنه اي عنص من ابيه عنص ودرنه من ابيه ودرنه من ابيه وهو
على مرضا ومتوفى من شاهد لنا الموت واقع الموت قد سبع الموت الحق والموت
الموت الميت اكد احمد الموت معنى الميت وقد مجاهد ردوا الامة ذو الموت والموت
الذي سوم لم يأتهم الموتة الملس والتذكير يرى الموت وقد ذو الموت لعلي للفاء في بعد قال
مثالي والحق لم اجد اي الجليل لم المدد اما ثلثه هو من ابات ما في الم يوجوه ان جاء الاسباب من
اهواء قد ابو البيرقي في الجود وذكر قراءة بعينه وقبلا ما احد لا يبنه لتشترك سنه قبرا
بدوام وواه ت من شهد اقتسم السبعين وشهدها وهو من عزيز واسم السبعين وقبل
واحلا صبرا محمد احمد له اطلق توفي بالمدينة سنه خمس وخمسين قد عقب سورة يوسف قد
السلام فمن مجاهد حكما الاخج هو بعض المجم واسكان الفاء وسون الكاف فاما الفاء الجهل فمن
الجاهلين كالجاهل العرب الاخج بذا اتفاق عليه واما الكاف سن فاذا فوذا الى يفرنه وقالوا الاهو
الملك ساكنه اتا وانا الملك طرف الظهر فان كانوا في الهواء اخرج فاه عبد الملك وعبد الله من عزم
اي عبيده فاه قاله الملك الهوة الهوة بنا بعد المعلم اما لا سيا تنوته بالنون في هو مواة الى فيه فاوعوكم
فايكت وزنه اعمل فاجر تحلون مروي بالجهر من الخاص والجملة من حلا ثلاث صارت تعمدون الى الجها
يكتشون حتى مام مزيا حمل الشد بالحد الصرة وفي تفسير سوح الفيل فاتن بيا من عبد
سنك وطها اما رسيه فسك تجيد وظلمين وحده منح اتو اتم لحل وروي جعله خيرا الاهل بيوتا
وبي بحله تعزون انتم منح اتاكم بعضه من الحد من ساجه فاهرى والعوايم تعزون
نواضع البيض وعياد من وراء الجوى على تعزون بين الام عزيزه مرجزي الملك والملك واحد صنيع
بعم اتاتيه واسكان الفاء في الاولى وفتحها في الثاني وهو الملك واحد والملك عم سبحين
في الاولى نعم اوله اتا وسكان الفاء في الثاني قال اتا مركه الدعق اذا اوطرى الملك والملك
بعني سلوان الملام وهو الصواب لانا الواحد واتح بلفظ واحد وموراه الجواري بعني ذلك في
الا مراد كمثل وجا الحج كاسد واستدل بعضهم قلبي تجعة ذلك مثوه الملك المجموع وقوله
تعالى جزاة الحج في الفلك وجزيهم وقوله والسنيه والعبرى اي ذلك بي السنيه والملك

ذكره مقاتل من سليمان وقيل هو داود الطبري كذا جزم وقال الطبري ما يجوز الدعوة فيه وقد
ارخا قوم به وبعد الحوت نادوا الله بالتسبيح على الشفيع من بدي سبب الدولة فكفرت من عاده انها لم يلبث
يعني لبث المقام لم يلبث الا وهي كفات بالبرهان وحكاه عن ابن عباس وقيل الى الساعة فيتوب القبير
ثم اعلم يعرف بالبرهان حتى يعم ذلك به وعظيم ذلك ما حكاه الصحابة الاعلام في الامام في الدعوة
ابن ابو دوسه وقد وحدث القوم والكريم سر وسلسلة كتاب الجنايات خصوصا الجمع الجمعه
والوقت العجز في الانسان والجمع في الجمعه وبيان الحي يكون الجمع والانبر والواحدة في الاذكر
يجمع الجمعه وقد اتفقوا على زيادة اسم الواحد في سروق فحدثكم ام وما رأى لم ماله وقد كتاب
الانبياء باب ام وبان قال الطيبي يدايم لم اسمع سروق ام وبان وقف الحرب الاولى وهو
ابن اخي عامر وقد كان صلى في الجمعة وكلم قوم واحد الخطيب بدا ذلك قال عمر واحد الحديث موقوف
قال الطيبي وذلك ان عمر خطبه سلم من طرق سروق وقد داوه من جمعه على ابو عمر وسروق سيما
وفعله وراه ولا وقد اختلاف الخوارج وقدره ابو سعيد الاخر خرجت من عليه وابو عمر سروق سيما
وقد سئلت ام وبان قال وهذا الشيء مثل حديث عمر انما يرفع البدع يعود في الالف قوم ابن
لم عنده سالت ام عمرة وجعله سلم الا على الحق فقال احد قال في ذلك ابو عمر وسالت عمر ام الواحد قوله
فتى نظر وقيل الاول زينب وليس بمشهور قال قد عرفه مسلم بالرواية لم بعد فيما يوقد سوا الاحمر
والجهود على ابي عبيد قال فيما يدكل بعد وانما حديث قسم يوسف سبع الاستغاثة حاضر
لم تخريج بالمؤلف وقيل الواحد معنى في الصحاح ما يخرج ما يخرج عاد اي عاد اسم وتوكي ثم بلا اسيا عاد
ملكنا — والفاء لاحقا بالالف لنا عبد الوهاب الناس عند اصحاب مالك وعمر في الجماعة
عبيد الله الخطيب ولو لنشد الحجر ليس يوسف بخلاف الحاء وصفه بالصبر والثبات ابو ايوب
مقاله خرجت مع الميت وقد فرح حسن في احمد وبنو قوله استطاع على بن موسى وهو من ثم في كتاب الاجارة
حديث عايشة الذي عبد به وقد وطئوا اسم فذكر ما الوعد قاتس عاصم سطيع المولى وقد
عبر اسم عبد قبل انقطاع الذي مضر في الجنايات المازني عبد وبريد ابن فاذا ولا تلاه
كذا عند الفابسي وعند يحيى تلاه عم وما اصحابنا ما قدرت الذي الحرب والدرع وفوز عبد
بنايك عوالا الكتاب وضربا لبيد سيد فلا باب يوقد مجاهد الملائك واحد الله اي سلمه
وحرمات وفي المنوب الفاحش وفي الاثاث والاثاث كذا قال ترك اصل المثلث الشيء والطير
وما عنه به برك نحو لا من لم حقيات ملاحظ حنظل عنظلون عليه قوله وعقله ومنع قوله
ابن سواسه اي سواسه بعث الاولى بعث الاخرى اي ومنه تبا قوت نبع ملاحظ بابل والزر
بنات عنبت لم اي قال السناني ومنع الفتى وعينيه وضلع بعيم تحديدا وهم
كثيرا وجمعه الا ان لم ترانه كنايات اوسه مقدرا كاملا وقد الدهم والاجلى
ملاحظ لا وهو الاسم وروى باطلى فاذا حيا كنايات القدرة اعلف المشهور في اللغة
حيات القدرة الالف يزيد في عند القبايل واهنا قد وحيات القدرة اكثار والجبل
فضيلة ابن في الانبياء اجنا ابن الخليس لم يتبين كذا قال اوعيد الم يعلم ويتبرك قسم

اتوه لهم الشعب اذا سوبني الم يكسوا الى من راس رهبهم ٢ وود الوا بدا وقال لم يسمع
يبتسم معنى علت وعد عليه بابي من عند عقبه على بني لم محتل وقال عليه قراءة عباس في مجاهد
ان السلف الله بتبين ضد الذا الدعاء وقد اتوا اعرفت وقد اتوني ما كنت الكتاب وهو ما عرفان
اصله الم تبين سوى بمزة الحروف فتوهم انه سير فالله تخريج وما وعي ما اصبح في
كتاب اسلف الذي لا يأتيه الباطل من بين يديه ولا من خلفه يقول عليه الاحسن تقديم
يحلون قالتين بلام مدبيم فاعلمه عجيب يقول حسن والقول المصحف وارد من قال يحلون
الجلسين الملا والمعارج الملائكة وغيره موهنت بالالف والهمس من الارض الملائكة
الم وفي اي قد الطيب يدايم لم اسمع سروق ام وبان قال الاصبهاني وارتم اقبوت بالملا قال الملائكة
يؤيد المدعا ٢ سوال الخطاب فاكرم اصل واحد وغيره سوال الشيوخ اصل اي الصوان
ملاحظ على الانبياء اي والبرهان نظيره الا تقول تو ان والصوم الجمع جمعه وجمعا اصل واحد
واصله المثلث والخطيب في الرجل ضوابه سماع الغيب سماع اصوله الجمع الغيب وتبرك ذاته
يوسف ابراهيم عليه الصلاة والسلام قد جاءه من الله ان رضي رضيه الجنة
بعد اتوه حسن في ايامهم المطوالة يساقى قال وقد المعروف في الالف ان تقاد اسعى الى
فلان فانه يطيبك كلما ان وان كان يطيبه عمرا ما يسعى الى ان تسعى الا به الغيب الشيوخ
ثم قيل زايد على اي الفتى وقيل موصولة في مركل الذي الحق سوى بل الذي الذي يعلم
ولد الاله قول احدو ما واه اهموم لهذا اقم نعت اتيان ما يساوق ٢ خلاف مصدر وكوا ان
كوثر عليه كلامي اشتد من الموجز فاجهم يقول لم يعد مصدر خالف خلاف والحسن
هم حقه كرمه وعزم وقله وتلاه ما دون اوان اي تخيل تو عدوا وبه ايديهم في اوامهم عدا لهم
كذوا اما اوواه قد فجر اي عمل اعمل ايديهم عملها بدليل قوله تلاه وقال اخذوا اعمل اعمل الاول
من الفتنة قد اوعيت تزلل اما اسوأه عليه لم اسلم اوا اعمل اعمل قال وديه في نبه اذا سلك
عن الفتى والمعنى به وايديهم في اعمل اعمل اعمل

الاوس والخزرج وغيرهم قاله ابن السكيت وزاد غيره (اعجات) اي اسقط واتالم تكلم ترجمها
وفي ع نفسه اعترا المعلوم وتعطيها الحق لاكابر واصاغر ان لوكلم به انارا الظهور فضله وفاطه فيرى
من العلم ان يا ساس الرا الذين يدا لله اسد اكرا الله مر كارسل ووديعه بنا المغارب قائم وامه
كما رقوبل فاسقروهم قوبل فيجد فقد اسد واحلوا اوهم مدا رالبوا مر قاما تاريوم بدر وتبا مصنف
عبد الفوان مرا ابع الطفيل ان ان الكوا ساد عليا مر قاسى الذين بد اوا مر قاسى الذين وحلوا اوهم مد ا اس
البوا مر قاما الفوان بتوابه وبتوحدوم كتبتم يوم بدر الجحر وقد عن عبد الله بن عباط بطل سنتم
الصحيح ان الله تعالى يعليه طريقه وضع ما يعلى فيه عليه وكذا هذا المعول بن محاهد وكذا هذا العجاج فيه اي
هذا اسم صنيس الزرع العرب نقول طريقك ما يعلى الاصولي لان ابي ابصر الخطوب الى امرك سدرت
عشت هذا نوا ابي عبيده وهو ماخوذ من اسكرة الشراب حصفات بضم الحا مصدر حصم كالغفران
والمعنى الاوام لم يجرنه وموصوب وضبطه بعض الناس بفتح الحا والخصوم الاشدا والتشبيه قاله
السنانى وكذبن ابه ووكى بكسر الحا الحزم خزومه حرثنا والصنوا الحر الاسلام يا فاذا نزعن بلوم ابى
ذهب المنزع عنه وقيل فوع منها المنزع سترنا الهم متقبل من عرف ابي الخطر والخطوب اخلقوا الا تجدوا
بالكرب اقاد السنانى ضبطه عند المنزع الحس بياس والوجه له لا تعلبن اصدا الحط سموا وامه الهم
اي الهم وجه ابدا له وهو تعرف من شاء وقيل يجده من ترله الا وسرا الهم بن ترا الفدر وكسر
وفيه رواية قتيل والجمهور ضمو يا لان الام بصحب الموت الهم فاما الشر الوكت قلعت الاوتاد
ابن طرفه المعلب الذبة ترا الحاير قوله النبي صلى الله عليه وسلم عند خان من ظلموك ابدا عند
ابا الحيرة الحسن بن ابي الموت وابا الهم بن ابي امرى ابيه من بني امرى ابيه من بني عوذا الجمر
قاما عبد سدكما ضبطه بعضهم بضم الحا وكسيب الفا وبعضهم بفتح الفا وتشديد الفا بعد ما جرح
قلب السنانى في هوامشه وقيل سد عنزك مفرطون لخيلون اي يتركون بالتاروك الحس مجلوات
والعارة الشاربن الماة وهذا التبيد على فتراة فتح الهو آوس حتى اجرا حرام الحمد فضاء بيا هوتى الماة
وقد غبر فاذا انزات الفران تستند باهم بالهمم وجحودود لك الى استعداد قبل الفران وقيل الجهود
وعلى الاصل وكوب اهاري اذا رات الشوا الى اسفل يجد عند الفند والاراء مرغير باصل
فان ثبت سبب ذوب ملاسه فلا بد وتهم من يحرك لابه على ايام لا تستعاد بعد الفوا اكا بين يدي لك
مرا لابه بالك وتبين الخواتم قلت غربا عن عنه بن ولد الهمود في ويقيد الحمد المذم والاهوات
اي متولد لهم بنون وحفدم وبكالا الحفد هو الاسراع واصل الحفد مداركا الخطو والاسراع اليه المنوى انا سعل
بعد الهمم عبيد لهم حفده والحدم حافد كقاتل وكرم فلو تريا عن الساما مرهم مرا تو ابه تحت
شرط والوا فلطس الخيل تحت عاد الخواص في الدوابه بعنا الاهار بامر يعبدون ذلك انا هذا لن نهر
فيه فاصلى بن براية شعيبه ان ما ولا هم وبن سنيان وقد ان يقيم سكرا الجحم او ترك هذا لن يحرم الحجر
سوى ان الخوف ليه وحكم الهوان بالمدينة قد ولد ابو عبيدة السكرا الطعم بها الله سكرا في لهم والكرمه
ان تكبه وقد غر عنه عند ذا ثانا مع يح وتاكات اذا ام سعد نوا منتصب جبر بيد بنت حدث
تعزل مسكر كبير فاذا انت وانتت اسرت جاريه فتصنعه والاناث ما تنقى بعزله تابيا واوذ لها لهم

ما ون بوهم من سنو عنله سوون بنو لهما جل بن مسعود بن جنى اسرايل والاجب وسرم من الفاف
الاول قلت بذا ابه اختصارا وواه تا بصايل الفران وزاد وقد والابيا والفاف حتى منتهى اوهطا
لبلغ اقاما به الجوده واراه ان ترتيل متقدم بملاء ذا ما ان الناس عاقله بالقران ثم تعيل بذه
السورة بتمين من كرة المنصف واجعل واجله الابيا والخيار الوم من الحكى اي من الحكى خلقه بالقران
فيا والملاء باتان ثم ام الفاظ والعارات مكونا بالحديث الملك تعلمن يا من يستغفون نقول
وقد عبر سفت سك اي حرفت بما اسا مصر عليه من نبه فاما تكو لا يحرك الاجرك اي اس الحق المتعمد
لم راسه وتضيا الا تعالى عليه طريقه وضع ما يعلى فيه عليه وكذا هذا العجاج فيه اي
الازرى قضايه الفاظه على وجهين موجبه الى قطع الشي واتمامه ثم فيه احلا اتجحم وسنه الاموى تعبى
ربك بنه الاعلام وتضيا الى بني اسايل اي اعلمام اعلاما لنا ما وسنه عقوى سه اي كم اهم عليه
ما لا قد اسحرا من سوسه بنو مهوى ابو مهوى ذكر كبير وقاد وقيل جمع لمؤكد ومعيد واصله الهوم عنه من
نبيوت الى بعد ابيم لهم ابيم خطا الهوا وامم من خطيب وهو الخطا منتوى مصدر من الام خطيب مطلقا
قلت التانية الهمم بالا الاول والمشهور فيه نوعلم خطيو خطا خطا خاطا بالرا لا انه اجد الهرب
ومعمل الجاري له اسما الهمد بالا مصدر موضع وقد نوا الفتح انه مصدر من الام موضع فالمبنى فرا وتوان
الفتح انه اقاد اقاد وخوجه الهاج وقيل هو بحبر بعد ما ان كان اسم مصدر من احداه حق خطا اي لقطا
اذا اصب والمثالى لبلوى حق حق خطا اي اصب ابيها والمعنى على من الوجهين ان ظلم ذات
عن صواب واستحقد قوم بن الفراء فلو الا الخطا ما يجد فلا يمنع بقاء بالبا نيل وهو عليم اذ لوان
قلت اذا اراه ابا ابيا فخطى اذا اصب وقوله خطيب معنى تلك عطات خطاب الله الخطى
اذا اراه وتجد الذنب واخطا على واسم خطيب ما اخطا اذا اصب الذنب وقيل خطا اذا اصب الجاري
لعقده اكله من كتاب ابا عبيد فاه كاه واسم خطيب فاذا اخطت واسم خطيب ونوصدوه وخطيب واخطاء لغات
هذا كلام حصرا عبيد منع اهم وكرا ابيا حاجب وقيل المثالية لا تنابه وشبل ولها وابا السامي
ضبط بعضهم سبلو بعم اهاً لا ليس بعم من قبل شبل اذا اهم الى الحد والحده ولعله ظن به مركبا
كحوقلة الحيعلة الابيه بتبلو به اذا لكون سوى الفي مب منع الفاء الفصحى والمعاد جرا الاذان
منع الجيز منع اهاً وكرا والحد والحد وقد منع الفات بعبا ثا برا المثالى وتنابه قال طالب ثا وعنه بن ثام
اوسو تلان بحر الهم اذا اراد وبن الفراء بن الفراء من الفراء وكرا والمثالى وتنابه قال طالب ثا وعنه بن ثام
هو سو تلان بحر الهم اذا اراد وبن الفراء من الفراء من الفراء وكرا والمثالى وتنابه قال طالب ثا وعنه بن ثام
اي يدرك اله ثاب اسم اله سالد واسم منع الهم وكرا اذا كرم واسم اهد كذا اذا كرم واسم اهد كذا اذا كرم واسم اهد
منع الهم واستكلف الساسي بالهم بالهم معنى الزاي الهم معنى الزاي الهم بالهم بالهم بالهم بالهم بالهم بالهم
بن هذا وجبر بيد هذا ما عليه تجبر منت على اوه الفراء فكان ساوما اله ضرو فان هذا ان نوع
هذى الفوان بيد ابو الهو بنا كان يا بن لا بنا بن سعيد بن ابا سا يفى استكلف الساسي في الحرف بعوت
بنا وعلى اصبر بن سعود كيف الصبر يا بن سعود على الهم وبن سعود على الهم وبن سعود على الهم
يد مونم الهمة منتوى وتوابن سعود بن هنا بن سعود بن هنا بن سعود بن هنا بن سعود بن هنا بن سعود بن هنا بن سعود

جبر بابين فيما ان معلمه برأي الصبوة بابي علي رويا وذاكره الحروبي وغيره وقالوا انما يقال
روم وذا بالحلب ورويا وقطوا المثلوة في توقف ... وروك لطي في الصوت من قفع وهذا التفسير يرد
عليهم ... فيعلم الجيم هي الحلم فحلم وخطا واصل فيل يحيى فالبرس الزوزي عن الاخفش بنا مثل بن
اتاقم جاء ذو وهو الذي علم علي رضي الله عنه حلله سنا عني آية وزلت ... وقيل يحيله له وحيه ... وقيل
البيت للاعرابي وبلاك نصب كما ذوم في الاصل نعم انما الواحد نعم انما والجمع نعما ومنصوب على التمييز او لوم
لفظ بعد والواحدة نعم جمله فيم ومعهم الموزن والصاد ومثال صلاوزا لصاد ومثال ... نعم الموزن
الصاد فصل وطبر ... ومعهم البرن فيما ماله تعيهم وانما الموقف ... يا يرفع يا حرف ... ويجيئ على
عسب قال السامي فيما اراد الصبيب ... قال ابو عبيد ... الحكم الضبان فيه ... فقال ما رايتم الله
الله الخطابة فكذا سوف اصاده وانا ما يوالرجل اليه اي ما حاجتكم الى والد ويروا الفاعيبي ايلم بالنساء
مرتحت الله اي ... فيلم ... ما لرم ... فاسكت الرجل ... قال علم ... ولم يرد عليه لما قال له يوحي الله
فقت ... قال ... الوحي قد ... وما يوحي الى الرجل قال طلبه ما الشيان انه ... يا ... في معاني
ابن عباس قال اخرج عشر ... وليدا ... قال التاسع ... فقال ... الوحي ... الوحي ... الحب ... اسم ... وهو
ابن ... انما هذا ... النعل عند الكتاب ... في كتاب الاصنام فلما صعد الوحي ... وسلم
صحيح ثم ... عن ... ابن عباس ... الله ... ابن ... الله ... الله ... الله

سورة مريم قال ن بالس اسح بهم وابصروهم اليوم المعمول وا جبروت يريد انه اسمعهم
الخبر وقال ثعلب قال لهم محمد بن سعيد بن كثير وكاصوا المشهور انه الصوت الخفي والمطلق الصوت
الذكر بعينهم كما جاء في الحديث انه اذا تحاكى خلاف الناس وما سمعت هذه الاصوات غير قصاء
والبيع من بلد الاصل وقيل الجرس في صدره على صوت الخرير يوسد ساوا الذاوى احد
الذاد والذاوى وهو يحب الموم وتحدد ثم قيل انه مشتق من البلد او ما الاصل بالاسماء يجعلون
فيه الف مجاهد فلم يدر ما تلك فيه يريد انه اسم معنى الفعل اي بهذه وتشتق منه حياة ثم يدعى
الى ان يبقى غلط سواد والبياض الاخر فيشبه بوقت بعزة عبد الرحمن كيد والعاهم منظوا
قال جبريل وامنعنا ان نزول الا بامره ولنا ما قدامنا وما خلفنا وما بين ذلك تلقيه يقول تعبير عبد الرزاق عن معمر عن قتادة ان البيع الى اسم عليه وسلم
قال جبريل ذلك وقد اعلمه عند قائله جبريل يقول ما نتنزل الا بامرك الا بوحيك لنا ما نزل جبريل بامرنا
خلفنا وما يترك بك يقول ما نزل بامرنا الخرج وما خلفنا من الدنيا وما بين ذلك يقول ما بين الحشر
الماضي ثبات الماضي ذلك من يعمى يعمه الا اضرب بالسيف وقيل له مثله اهما بعد الامر الخفي
الفيل الحد اذ وهمه قيوم انتاسام القلب فقاه طه قال جبير الخطيب طه يا رجل
ويحرون من الحلية ومحمد بعضهم وقال وقد الخليل من قراطه موقوفا يوما بعض
من تواطه يحرون من الحلية تنبيه اهاب وقيل طاه الارض والاكاسية عنوا وعينا اذا حبيت عليه
السلام ما اسم قال اسم سنتين الخوف حرام على الحرام اسم قديسه فقال تعالى في الجلين
لا تجدوا على جدوى عقد طريقه كونه والمشتوى على لا تقترب الذكر الحاجة يه اخترتك الوحي عن
محيي فتذكرت بصيرا اي على الحجي الاعلام وقيل اعلام عند نسمه فوجدا وا وا وا اذا ابيه
لحم ام موسى اي عند يبه قيل اذا اتاها حمل اخرجوه من القبيه بابا ان خلفه لجعله خليفة الارض
انه يتوبون نفسه الذنب قيل انا الذبيل يوحى الى الحوت موسى منه واوحينا الى موسى الفلاء
او حينا الى يوسى الانبياء عبد اسماعيل اسرائيل كذا وقوم واسرائيل اسحق
يدوروان وقال الحسن وقال على قال الغزنوي قال الجوهري قال المعزى شيب اسمه ابا
قارن عليه نكلوا فيها والملك قال ثالث بعضهم قديح الوحاوة لسعيهم كما لهاصوم وبيرهما اما لا
منبع الشرور عند غيرا ما نعرف ان الملك حيم سنتهم خالدين بالعين في الفلبول الموت ومحمد
بامد بامس سنت وعت ليلا اي لا مراع فان رعت بالنوم بالاوام قيل هلك احسوا من احست قال
ابو عبيد، فلما احسوا باسنا اي اتى وقوله بيانا احست تلاما اي احدثه وقوله ليلته وبيانا
احست من عبادنا خالدين بالعين قال ابو عبيد، عاد الخالد عاد الابد جاء بيانا اذا طبعت
حمدت الماوردة العجام خمدت سكن فهو ولم يطفا جوا وحمدت طرح ج ا والحميد حاصل مع
على الواحد والذيذ والحلو قال ابو عبيد، الحميد كان مجاز المساعل وهو يوصف لفظ الواحد
والاثنان والجمع والتذكير والانثى سواء ثم اجرى كجر الحمد والذنب والحمد الذنب والاثنان
والجمع على لفظه لا يستحمرون لا تعنون قال اصمعي من اجمع يعني ضبطه وابام الهود يتبع

ايا

ايا سوء يحيى وليس فلي منعة ابو سيكم قال ابو عبيد، الكوب السلام طاس فيه ماء ورجع يسالون
قال ثعلب ما سالوت ساياتي بنا كم على الحديد العمل العصيه بعد اتوا قد بعد اي ملوكي فيها
وعن ميمون بن جرير كان يكتب الى رسول الله صلى الله عليه وسلم وابو داود يا منه منه اي الهوى ذاته
والعلم ابو اسحاق المعلوي قال قيل لبرجي كتاب ابو عبيد، الله صلى الله عليه وسلم يحيى والمراد العصيه
وحداه عن ساس ابيه قال والاعلام الكتاب معنى على الى يحيى العصيه على يكون والله وبالاسم
اسم ملك ثبات الهداة النبيا والحج الحبيب الحبيب اي جذاوا وقيل الخواص وقيل الخاصة قال
ارى بارث النبيه اذا احدث الرؤسا الشيطان يجدد به يقبل اسما الرؤسا الشيطان وعلم اسماء الرؤسا
الشيطان مدعد عبد البرق على الله عليه وسلم قدوم يتماسم الحاكم انشد ابا الرحيم تيمومه
احدث عن الرسول وقيل قال ذلك ابا الحبيب الذكيه وراء الرابر بسنده وذكر ابجام وجبر
الطبري كان يقول تفسيره اذا قصيه الضرا ابو الفلي بالمعجمة بالطل وان اخذ الطبري قال ابو عبيد، بالواو
الماضي عاجزا والشيطان والمام فجر الفلي بالتشبيه وقال ن يجيد الشيء الاذان والاقلام والعطون
الكتاب الا ابا ابي اجبو تونه الالاح وقال مجاهد شيد الفصيه من منع الفتات وقال قتيبه
الشيد المبني لشيد وهو الجص ومنه مذوه استعنى ابا وصف الجماعة على ثبات وثبي جموه منع
الداد وزوك جبريا ان اسلام كوا اخرج ربك ماء الثبات اي قضيا والعبد الفيح الاسم
الموت وبينه الحديث سوى الاسلام عليه قال وقد اسلم مرا الحمل بالحروب ناسق وثبات ما
تبرات ضرب عليه بذا الموضع وبنا المفاح بذا اموا مع ثبات وا ثبات قال
سورة المومنين وجت بعض الموتى نوحه مثل نسب يوسف اه الوقت ن لبث يوم ن جاهد
عن علي وابن وعبيد، بن الحارث ومن الموتى الموسوى وقتله وصاحبه ابيه ثم وعبيد انا ربه الولد
اي يقوم من الموتى الاخر فيتبه وعبيد قتلهم على وجه وقطع الوليد رجل عبيد، في الحارث
منها بالصبر آباء على وجه على الوليد فقتلاه قال قيل ثم تلك بنا يوم بدر والمومن عليه
الالسابات وفي هذا كن خصان الى الجوهر الموسوى بهات بهات اي بعيد فسر
المخزوت بهذا شعبي بعيد ملسا الجاهلي اذا تكسير معنى اسلاما الولد اي اذا استيز اسيز وهو
قال البراء والمحاهد المتساقط من الحلي البرد والمحرب وقيل هو سلاء الماء سلوك عليه وهو
قال ابن عباس والمحاهد المتساقط من الحلي البرد والمحرب وقيل هو سلاء الماء سلوك عليه وهو
قادم الهادون الشوارا تنابيا بيانا اي المنع وجوارا تنابيا وتنعما بيانا وتنعما بيانا فيتنابا
تنبر فيتنابا اذا تزايدا ويزيد فيه قد بعد وتنابذ قومنا اي انزلنا اي ترابيه خالد بعد خلد
انه تنبر اجر من خالد من ابن اصحاب الحجاب تملك امنات تحق ويبدأ الخير من الحياب
بعد من جاك من المسجد عن عقاد وا المحبين قال الموى اسجدت خضعت وقيد وقيل
لا موالي في قلبي اذا ويجلب تتود اسجدن انه لمعروف منه الفرق والمعروف اسجدن في وجه
قال ن عباس اذا نزل اتاد وسار وعن الاذان سكاد ادمن قال سعيد وعن الشكاة والاسلام

الحشوه لعله يريد ان اصلها حشيه فاستعملها العرب فصارت معروه والكف نعم الكاف
والهاء قيل سيبا السوء لا تعطوه من الخرق وقيل لمرة وفضلا وسيالا لحق بي عاد سوء لم
يظهر والعلى يعورات الصنائع بد والمال لم لصعوبه بعد اخوه مجاهدا وقد سرني زياد بعد الكلم
نقد اراه انه اتوان يكن ذا ما حبيك لبيرى ذا مجاهدا ذا اراه وفي غير هذا سياق بعده ارتلا
الرايسه الرجل على صوبه والخلاف انه صلى الله عليه وسلم لا يعلم الا جنبه اعم المطر الهملين
الكيسو والبحر السواء ع الشير اي شده سواء هاشم شده الباس والا بد منع الوصل الهجر
خلع الناتين حاكنوف واللام المشدده اي فليظ الناتين والبحات به اجبير لذا نوم غير صوت
والصواب مرته تصنيعا اجر وهو الابيض كاه وحرس كحريك الرؤا والاحلامهلين ويتم تمرا لا اسطاء
لمرئ لا الارض وتعبد وحر شبهه بالحرمة وتصرا وبنيه الله صلى الله عليه وسلم اعتم الشير بالدم لم
عليه وذلك لما رفعه ما به اتوكيه وما انوراتى ولذا اصبح يتن ولبدة رسه وانما كم المنبر ولا
حكم الفاعله اذا اسوكت العلاس نوا طبر بطهم وطان ابا بد ذا في الرا وبنا جاب اليه داود نذان الحق
العلام قيل بذي لا لا تبذ الاهتمام بن ساب ومعقلط والدليل عليه انت القائم بن يحبر وكب
هذا الحديث عن زياد بن ذي الرحال الجلالي ولذلك ذكر بن في الجلالي بحديث الملك ولا وكسوه
ازيد فاستت الطرف على الجلالي وهو يعبر نعم بذلك غلط سماء وايضا فان سالما ذكر بذلك
بن يحاد لم يرد بذلك طرق الجاري ذلك البيه واحد ما طوك شب البيه على خيار نعلا اي حضور
وبروكي مرتبه ملكات اي ساطات وحشت اي جاءت وانجبت القواعد قاعد وبي الزاد الشيء
الس يكد اسيا لد بغيرا اي زيادات تود ولنا قاعد بن عوف وجع على توحد ايضا
وحديث الانك سوتج الاسواد ات وتدبيه السلع الحيث اي يوم بن عباسات صوام ابوهم
ابن المطلب بن عبدمناف قاصرو حتى الصرمي اهم اي لا ع مصارع الحيوب قوله مالي ليس
سم زاهد وان اسعر بيرا وكذا في بعض النسخ وبنا كم ابيرى بيرى ع اولا فاه الناس
وموعيين من الناس وتوابه اي تدخل في الا مثال لسلم من الاحرار الا بكر فلا اصلح الا بالطلب
قد نفى بن ام الفاطل كوذ وفس الوا بنى كاه مجاهد بن سوء سعد عن بن عمر يد اسير فتح
اللام وتشديد الفاء وهي بزاء الجهور وفواء عايشه كبير اللام وتخفيف الفاء الصفوه من كل
الحوالة اكذب قد زيد جاوا الا المتدبك شاهد على غير المتدبك والظاهر اراد ملوك قد
الحرب وقاله الطبري اله ماوذ من الوليل وهوا اسواع بذا الحرب عبد الحكم كلام ع الرطام حرث
منتب اله الصاسنيي جوابه منفيه تلصب بوعلى الحدث اي عليه بالاهمي فالمثالب اللهم
معظم الجهور بدالله بضوب البالع ومو سط البحر وبيت حسان حصانه زمان سرى في المعارك
ابوا الهي بالسوهده منوحه محنتم وشدده والتخفيف اسلهم اي بهم ودوهوم بالسوء
ودوي اتوهم تكلوم الموت وشدوا وقاتلوا فاه تعجبين قال الثاب اللام والبرى اوهمه
فتام معين زياده فتاك ابدت بهذا يوم بن ثابت اسامه وبن هاشم والحوذه سعد بن معاذ والذكب
عارضه سعد بن عباده وكذا عدم انما يتقوت الى الحرب تشديد الفاء اي قصتم فاوسل
حبر الفلاء بعد ازاد على السبا اسا على اولا فقالت اسواجا بالبيه فالدا اوود في
قولا ام بلغ سالم بني عامر بن ام ام وبالي لم لصعوبه بعد اخوه مجاهدا وقد سرني زياد بالسوء عليه ذلك
ما سوكا بعقل احاد فتاه سعد في رسوله اهد صلى الله عليه وسلم حول سلطانه الا بالمسلط
المطاع الجهوه اي على اوسط بن الوسط بحر بعض الوسط بحر بعض ذنب وأصل الملام سطوه الاكراه فالله
بعضهم وقاه الشاهي حوى استطوا الرجال الا انسا وحظنا معين سيوفنا فرعنا اتوبنا الا
وشهد بدا اسطع سطر الملام والتوكه بعاده على باسم من الرا والوهد بدا والى هذا ذاك
يذهب الوشي وبي عاد الشاهي قوله سطف على الرا والعاده وانكف الدرب اي اذا فرسه
وحب نبه بعضهم فواه حتى استطوا الرا بالمالك من جوف وبي برواية بان يوبد من ثان
العصر ولوجه لهذا عدا كم وقس براح معناه اسجوا ع الله ماكنت هذا الرزق
بنج الوذى الوسى اي جاهمه اتوا شيل وقالوا جعوا ولبل لبس على قومه بدا براه عوجا مر
فتات اوسا اذا فرس بالك نبه شاهد على الرا استوى نبه اذ اتبع سع اذ اتبارك فهو
المصدر بتبل ذيا بالها وتوعا بتيرا الوذى كن ع تمدني كا ستوى عن وبن ما ذا الجار فاه على
به الواس وضرب الجار على الجيب ان يقبل المراء راسه وتمرى الجار من ثيابا ابا فاتت
الا بير وعد القسم والاز الجار وا الملك الصر فان لبس عاسوا تسوا ما سوى الرح
وقد بقيا ع الشرا الجلالي بيدهن اي الحق وتبع بيلا مع الجلالي القواعد قاعد وبي الزاد الشيء
الحلوم الشرى سوى عليه تهامه اتوا المسترى الحلوم وا وهو محرمين ان لذلك تعبير فاه
بن بنا بنا اليه انبا له طرى ع الخصوصيه لهذا الوقت بن عن مدعيت الضرب بيس فان
ان يعنين الوتيس على الاوس على الجلد وهو اي اذا ع ويا سبا وفات الزاد والملك منتظم
حلمه ثم ثانه من فحول اوبد يا الزا وا ما ثانه الزاد وذ بابد هذا التسير بوبد الزاج
سلما بحد بلغوم نوعا من ايام من جوه من الوذى ع الجلد اي عن سيه تقوم اسا بين جلالا الجوز وصلاه
الظهر كوب لد كما مرا من قبله كا بو عبيد اي بحي الى بعد الزاد وبي الجلد اي بعد الجلد
منه وحملها حلقو وهاتان الخلف مصدر فلفظ ع الواحد والا تنبرا الجم من المدح
والموت واحد الر سعد المشهور عند الوا ان موكل بيرسه بقوله ذو الفاقب
بعيا مما ع اهل جرم مثاله الرسول سبيا الا وبيد هوا نبهم وشوه بنا البراى ع سوء
قد يحدث في الموا القتال موسيان الوذى ع الى متاعل وهو مقتضى لها بنا ع الحدد الموا
الزا عدمه وعزيمها القسم ابا بن ع ذاى وموحد الزى الموذى فتوك عليه الذب
مسلون اثلاث وذا مثلون النفس الجحم الدا الا فاه بن عليه تحكم الا بوه الوج
سوج النسا معين ذلا خالي ع مثن سوسا مخد الجزا جمع خالدا ع تهجين فان الثاب اللام والبرى اوهمه
ا وجبح بالمثالد وسبعي عبيد وابو الحزي ان هذه الا مع ترسلت الماعين الواحد اي الجلالي ثم لمولت

وجنيد بالايمن من باب الناسخ والمنسوخ وقلعه قد ارتفع عنه لاستحالة رفعه والخبر
الخامس الرواية الثانية كقد عبد الله حرف بن سعيد العطار عن عبد الله بن ابي بكر عن
ناكوا المتعة والنبي صلى الله عليه وسلم قائم وهو يقول قلت لابي الزبير ما رأيت المسلمين فعلت الوهم
لابهم الاوثاب واحسبك رفعت قبل قتلة فارس بعام عبدة اوثان فارس انتهى في حم من عبد عبد بن
سنبلون الايم الخاطب ابو جرة ابو جمل نفلت الوهم قلت قال تعالى وتوعيد سوح المنزلت
سفراء ومعنى الوهم على فارس واحد المسلمون انتهى وذلك كوجه المسر الدم يوم بدر
كما امرن سعود والعطشة ابهاتهم بدر كذا امرن سعود انها وسلبكم الخوارج بنهروان
فهذه ارتبه كصالح لبهان كاسر وقد ابو عبيد فيما حدثه عنه من بريد لوا مصلاه بن اصلاه بن اصلاه
عنده المنبر الاجل والبلد حرام كذا قلت مما فرأنان في المسح لم يحل بها سعيد فيل الله
الوجه الرجل ابو ثابة والجلد اسم للجلد طه توجين بحرين الذي كالملاء فرعين ذات الاسم
عند سبيله بن ابي كعنه سبيله من كما لانها مرجوب اهلون قوله ما يمس معناه يعود الى الرواية
الشاذة والنوع وقيل الحوت مثلاه ما اعاده والمعنى الحالف قال تعالى فاقرب عباس لمنه عذاب والعالم
وتا شبيرا المنوي عن الواحدي حاد عن ابا العباس ابن الفاتك المتبدل الموت لا يعلم عذاب والمالك
للتشبيه وتوبيه ما يأخذ صاحبا في الكم عذاب وعن يحيى للتشبيه خوب لهذكر العماء والمنهوم اراح
للتبديل وتوبيه فراء عبد اسم في عذاب وعن المعنى بهم كما خاسوا تموت من ابا ابنا الحوت وتوبيه
الى ابنه عصبتهم من الله اراسه وكان عباس يرون معلوم موضع ما اخوت الحجر وتوبيه
الدواتي انها الحوت وقوله اراع والعدة ربه اي سلوني الآية والذكر كما بعض المفسرين انهم
دع اراع وتوبيه منع ابا وان به جاهي ربيعه بالكاف اي الكوب وعن قتادة بن دعامة انها
واعلت انها انا العدت الموت للاشاد والدة المنفرد وهو الحوت والعلوت الشبابي وابن
عمر رسول الله صلى الله عليه وسلم سفينة جاهدا فحمل الناس في ذلك يا فلة بنت محمد اصل
العبر كلا لا اعلم الا الوا بمعهد ابا الله بمعهد ابا سكرة الى صلح لعبر ما ملاك بريد لسلوك
والبلاد ما شربت به الدين من ابو جاء اجارة الصبر والملاك الطرد الذي عن ابا انا قاله
الشافعي فيه الشافعي الشيخ وقد المراد به مناط بيان ابا في سليمه جابر بن عبد الله انصاري
قتل خيبر وهو ابا ابنه ان اخاه ابا انا ابا ابنا اسرع وظلمه انا انتقاد والدوا وابا اجابوا سلمان
عليه السلام ورب اقرب بعد التفسير وهو المراد وسرى انصار انا الله لا يؤذن لاحد زاده
للتوكيد فانه اذا قال بعد انا قرب كانت للتوكيد به سلك اقرب الشرع بسام النصر كلا الدار
اسكن بالنصب على البدل وخبره الوهم اي كلها لحاج من الحاجم مقابلة ترك الحج ارمين عن قصد
المطلب سواء يعتقد به الحق انا اوقد تأتي قوله تأتي قوله فلسه مهنسه عنه وعبد الله بن ابي المقاتل سواء
وعبد ابا ابن ابي المقاتل لعزيزا فهو نصب على الظرف اي في قلبه ما لهم على بعد عبد المطلب خبر
سنة اعدادوت ابا ابن ابي طيب عبد المطلب الملك الهدى من ابيات اي اشواب او لعبث ان يجيد
العدوات والعدا والتعدي واحد اي والعدا فاذا كانت ابا الجليل تصيف فلا عبد على ابن

لمذهبي كثرته وقد المستورون لسبيل علم وصلاحنا وقيل ابينا ابيته عصا فاشار عند مهم بعي
الفوات بطوت الشرب اي وكانا المدي بطرب معبيلا كما سوا ابوكك مالك فطرت وقاف بن
فارس الطوطة والمدهن الخوف وقيل في الطيبان بالدعة والمعنى بطوت بنا معبيلا كما سوا
ام التوكيد ما وما هو معنى ان العجم عابد على الخوف وقوله بلدة وما حولها سير بالمد المدلوح
والاشارة بالوسط عليها التفسير الجنايا صلى الله عليه وسلم اكثت التي احبته وكذب وحبيبه
الكوم وعبد الله ذا رحيته الهوم وكذلك عنتن فارس جيشه الهوم واحبيته سرته وقد ابو عبيد
الخزاعي يخبر اذا اشرف وهو من الاعداد العدلوت وكانوا استجبرن فاحبا وجلد
في تسيير عليه عن ابا عباس وعباس وجماعة بم يعبير بالكريم والمجاب به وامر عليه فلم يعلم
وقيل لهم نبي يا ابن البراء الوا باحتى تقيم كل شواع ذلك يقولون عناه اي يوم الصلاة الجلي
وسالفه موطن وهو محمد وابا واستيسته انتسم وكان عن الجبران الوالد الاثم والعدد
حي بنا على بنا وعنين اسكن الاميل الجبان والجاه والحد والخبيل الحكات للعبلي اسم الله
ذلك ابا والبرين بعد انزله ابو عبيد انها ذا سالان اسم الله ذلك مرتبل الشرف الجاد
الوالي الاسماء وقف اسماء بن منبع الجزع والمد وكبرى والمد وعنتي والقصر والعد الله
كتب ابا ذلك تعود وهي اسوان بجو وعلى بنا الجنب بالف واصله اسبت اسوى
وقد قوله مما الذي فيها سعى لهم ثامن محمد وصعدت لعنات وكان عباس يقول ابا اسماء
ما كان بالجنب ولا في العقل فابوا يهود اعاد اسوا وانحان وقف الفاعلي يجري بالجلب
معناه انه على بها في الاحكام من كوم الصلاة عليه وضرب الجزيه عليه وتوبيخ وعزله ذلك وقوله
مولود اعلى بنا ما لم تكن ذلك الله قوله ابا ما عكلاه به يوميا او نعرا ما كيف وعند وهذا
لا معلان فيه اشتاد اليهود به ولا الضرائب لنج بهم الناس استجب الهيبه بهم انوى وعجبا الجواب
تلد بهم جما اي سالة من الصيب صبيه لا احتياج سلامه اعطيا لبحسون بهم الناس ابا
اي بلك سوى ما لا يجمع بنا من اسلا فلانه ابا عبد الله ابا عبد الله ذلك ابن عمر ولا ابا زهد ذلك
المولود بن يوم لا ينظر في عنوبه لعنات وهو الذكر المؤذنه وقد اتقيد الصلاة بذلك الخالد
وهو الاخبار من عبد الله الطوع لا تحس تعلق محذوف اي تحس تعلق من يلما الظلم عليه فاقت
الشافعي منبع الجزع اي كاذب قلن بنا اهل الفقه فابن وكيف والجزون كبرا والوجه له معاف الى
ما بعده ما قوله ولم يقل عبيق فصل والاسلا بنا مما سوى وكيف وعبيد بن ابي سلمة قوله وقد يزيد
جوابه بله مبتدئ جوابه الحلم وقد زين ذلك المعروف بله اسم قلن عبد الرزاق ناصا المدبر
مفتوني المتولية واستولاه مصدر صفوي الحكم معناه الى بله وانتهى الاولى بنا به والثانية
اعرابه وموضعه بهما الفعل موضع الصوت وقد الاحتمال به بهما مضمر بالمعنى مدبر بنا
وتبيره مهلك من عليه سورة الاحزاب الصباء منبع الصاد الصلاة والعبد مصدر
فاذكرتها كان من مواقع الحجاج وجماع عرب بذه الايم ترك بهم الموت اي نظر فوت ابهم بهم اوله

على الباء الخامس بسم فاعله الفعل في الاصل الفعل ثم استعير لاخراج شيء وسنه قضى نحبه استاصل ابو كعب
استاصل الله شافيه قال ابو داود رسول الله صلى الله عليه وسلم صلى على طلحة بن عبيد الله بعد ما مات
روى ان النبي صلى الله عليه وسلم اشتراه من اعرابي بثمانين درهما فلما مات قال النبي صلى الله عليه وسلم ان صاحبكم
زبيرا رهن بدينه فقد اجرحه اوضع من بدنه اباه كاب الشافعي بالباب وقال عبد الله عن ابيه قال ابي قال رسول الله صلى الله عليه
فجعل النبي صلى الله عليه وسلم يقول اسكت عنك ذلك فقد اضرع قال رسول الله صلى الله عليه
وسلم كم من نائب لاخيه في عمل لله الا يجزيه اي يجتهد في واحد منا يقال ما عنه فروت الارض اذا
تقطرت واستعيد اي وناسا بعد ناس لمكذبه الباب مكذبت الوتر ملاعبها فاذهب عون نبع الجبر
وكورت الرا الاخر فيه سبع الله سورة ناقة من الجليس فجزاه الجوز ابراهيم
بن الجنس حين لما عن وكذا قيل في بعض المنح في رواية ابي ذر العوم النساء على اهل البيت موسى بن
اكاذا في اهلهم واهلهم وسه له اخذ من عرانة المجد وعد ابا ما يقال عند ذهب والنساء ما نهى عن عرس
اواد كيف من المسيل بحيس المال وسيعلم عند الاخر بنبع المم وتشديد الوتد والاصيل نبع الم وسلون
السبر وتخفيف الوتد اللوم اللوم آ اقرار بالله اسم الله فلتم قال الم والياء في فلتم والواو الوهم
بتاء تنت البهوا الاكوته لضرفه عن عرباء فاذن عباس الحواية طهور سول الامر قبل الله والله
من الجانب وكي الحوض الذي حافته الحبل اي يحكم موذن جوابه على يدنا اوا عمل اي بمرا الجار واو
والجوه لا تطيب من الارض عامل بن عباس اي ما يليه الجانب ابا جوه يم ثم يرد ان استثناء ثم يرد والعدد لعدد والنبر الابن
الفول في الجوه واو اصحاب عجوب شيء في ذاك في ولد ولد وصواب واحد ولعدد والنبر الابن
خضعا لقم الفاء اي خضوعا لقول الله مخضع خضعا لا مخضع خضعا لا موزن كوكوكبا اسرى الم سواء
سترا الله اي الموضعين اصابعا اصباح الفاء وهي من بيت الخبر بالاذان معنا يا قوم الذهاب فاذن
فاخذه وقال سيعلم اي بالم صباحا وسيعلم وسيعلم يا بيعا الا الاذان عباس ابي سود
اسد سواء الرجب فلتم وقيل هذا اذان ابو اهيمة له على المنبر والاخبر مثاب اسود غريب
يس عليه الاعلام موقوف عاجز وقد بن عباس يس اسمي لمن في اوليه لقوله والنشا
نعوتم وانا الموقوف الما تلون حول كذا عند ابيه دم وقد انا تلهون وما تلهون وقد انا جاء بعض
واحد كثير وحادر مستقرا عند العرش قال الفقاء يحمل ان يكون قال من مستقر تحت
العرش لا يحيله ويحمل ان النبي صلى الله عليه وسلم سأل عنه من مستقره تحت العرش قال كتب عند ابيه
اسود الماء وبابا ما الصاعات فاحمد يا بنا عن اليمين بني يقين اجر بقول
للشاهد كان الناس في ايام وعند النبي عن قوله ومن وجد واسود ابي كان لا كان يقول
الاعرابي لقوله الم اكم كذبا نوسا عن اليمين اي عن يمينه من الناس اي عند وناعم وحبيبه انا
جبريل نوس عن يمين الناس عجب محمد موسى طويل وطه الرحمن ابو الناس الجاب والجاب
والجيب ولعدد اللفظ محمد الحسنا لقد اللفظ ابا الوحدة واخره والاسم الحسنا نبع حسنه
مزان مرجوع اليه وبه فزان نبع الله ابا له وصحبوا انصار وقيل ما لقتال اهدام محبوا الصالح
قد الناس في اذاوع ولعله اخطا لانه هدمت وتلك الهوان الذي هذا تفسير وهو ام ناعم تفسير

الاصبار

الاصبار وقد بن عليه المعنى البيوت اعتام ثم معنا ولكن اصبار اصبار عنهم فالاعام الزمر
نبي توجه بعد وجه بالجيم كذا الاوراء ومنذا اصبح في الجاه المجيه والاول مواجه المثاني
نبع السين والم اكلت واسكانا قال ابو السائب يطعن في عنافه كبر الجاب وقد بن الجاب وكذا
الوجه حلقه نبع الله الجاه وسنهم من كبس واحمد الاجار وهو الجاه وتحكت الخاطي في وتيرة
وتيرة ما يا ذا والاصوع والاصوع وتيرة السعد في الاخر في تلك مع اعتقاد انهم ربه فاذن رجل
محمد اليه ما الله الخاطي في محمد ان محمد كتبها والخبار الحجاج ما تو العلم بذلك فزاوى سعيد بن
والدواء السعد ... وروه والمزحب بباب الصات فنبي ان يتاه سعيد ابا بان جميع في التشبيه
نبه وتحاكم في الاوراد التفصيل في باس من نسمه من اما يم عن بين عن بين عبد الله قال تعلمت سورة
الله صلى الله عليه وسلم فجاء وقد يقال له فاذا اا يوس عباس العوض لا اوراء الذنب دام بعد
النبي قال ابو داود في ابي موسى شيوه ومعوف بعد الذنب فلا يبين لا قبله لله كيلا
تنعم في طاب الايمان بما تعلم عجب الذنب سبق الجيم المظم الذنب اسمن اصله عند الموت
حقه مجاز اذا اوايل السوار اي لا يبقى اذا ومعرف لطلم من قابس وعند ابيه قوم عند مجاز
اكرم ثم معروه له عجله احاد لقوم وعبود ان يكن نبع الفتا اكبر حم العجب الفتا
اعطيا لبيرا اعطيا معنى اعطيا وما يا ظلم العرب وقد الساعي في عباس في الكلام في الطاعة قال في الاقوال
منصوب معروفا وقد وذى ما في معنى لعلهم وقد السهيلي في اماليه قد ذكر ان الحارث جماعة
كان مع في الفتوان وانه اودنيه قد اباه ايات فترج على خلاف ما في الكلام في الطاعة قال في الاقوال
ما في الاذن قراءة بلغت وجهها اي لعطيا الطاعة قال في الطاعة قال في الاقوال
راد ساوقد نوكي مع سيدا الشتم اذا وا ذا وا والشتم خلاف الطاعة اوصنيا واذا الجار المالي
ما جاريتها وقد المسايا ما واي اهل بيتا ما ما جاء مثر الاذن اهم الاذن وتع الخاوة قد
تعم وتشدد الفرا مقصود في الحل لانه تسر ما حوله وهو وما اقطع وتنزل الحلق في الاسس
وميرى وقيل وعاقل نبي ما نون وقد الخاطي في الاذن ان الشتوى الطلع باسم وتنزل الطيل
انه اقطع وتوله ما الحسب مثر الهتوى نبع قوله والهبك الذي بالاسماء منزله اسماء
قال السهيلي وما اخاف امرب المنسوبا مكتاب من اعداء ما يسر لها اذا ما ان البر الناس
السعد والسعاده واسعدت الرجل الطوبى وعدت السبيل بعيد من الاسعاد فانك
اسعدتم ما اصاد خرج الفلك اي معنى السعدات في قوله اياكم والصعود على السعدات وبطوى
وكذلك اسعدوا الاوراء اما روى على قصد فان كان الحارث قصدها وقيل ما اصاد
السنا الحديث السعدات فليس بعجب والسكر حم عسق واكد يحولون فلا يعرف في
البحر كانه سقط سنة ولبعد اسودا واكد سيراكن الوجد في وقد بات منهم الحبر
الاعلام سنهم وجوابه في الاسم فيلم بما استوفيه مصدر الحاجات من كيف وحتى جلاه
عليه اراد سنير الجبر وكون السعد وعلم فيلم فخذت العاقل وقال السائب عند التفسير الحر

بعضهم وقال انما يعم ذلك لو كانت اللام في ولنبلوانكم وقيام وقيل المعنى الامر بهذا بالحق وقد قيل بامر
انبيا وقوم اليهود ستولت على الكتاب بغير حق قال القاضي عبد الله ان قلت الهوا عليه منهم امس
قلت كذا قال من جعله حقيق في ابيه عبيده على قراءة الضم اهل الحديث في حد قوله والمعلمات البيد وهو قال الزاهد
عند قلت ومن قرا اهل حمص الشيرا براد بغير عبيد قال والاري الهوا لانه ليد عبيده وقوله اراد بما يعمل على الكتب
عبير عبيدت من الحق اوصوفت بعد انما انت عليها اذا اضيفت عن قال انما انت منه كما تقول ان وسط ما بيت
وخرج عن قوله عبيده فانه مثال عبيدا في اضيفت عن قال انما انت منه كما تقول ان وسط ما بيت
وخرج صار اهله ملاكذلك عن يعني الى اخر عبيده ولده ويريد ولد ولده وقال ابن عباس الاسر
الذي سلام عبيب تصدون تحمون يريد بحكم الصاد ومن قرا الضم بالمدين عنى بوصوفت وقال
الكسائي ما للفتان سمعي الذي بعدهم الضم وقد لوطاب مضموما للاثنين عند والوقف سيا ميتوقف
ولبعد فالوقف الضم صحيحا بعد عابد وعبد منهم ابيا الاضيفت ربا ومن وقف وقفا اقاله صاحب
الصواح العبيد الشرك المعنى وعبد بالكسر اي اعت اولا الجاحدين بغير بعبد بعبد منع الاية الاي
وضرعه في المستقبل قال اسماعيل اضيفوا ما قاله ولم يقل الهي الله عبد محمد عبد وذكر
ابن مروان معنى العابدين الاثنين والجاحدين قال وضعفوا اسماعيل عبد بعبد بغير الاول
العابدي وقوفي المستقبل المخالفا اسود كهل الرب اسود كهل الرب عزيز بعبد بالضم
وما بالفتح فالمنتهى وقيل فعلان بمعنى الوقايه بالجنت اسمه مودود الجاحد الوفر وصواب
يعود وتود يوم تلام اي كما تجيبني ان الوقت ما ساق به من يمع بعضه الاذى كما اراد الله تعالى
ساوي انا اللهم بالوجه منبط المحتوى اي انا اتاعلى لما منيقوم للدرا واقاتون والمخدر اذا
بشيوه اليه فاذا اسيئ الذي عتقد ذن اله فاعلم ذلك فقد سلبيتم وحكى الرافعة ان الدرا
الاية غير اوانا وانا موقف معنى انا على الاسلام وما الدهر اي اصرف الدهر عدث وقد والوز
والجمع والايمن ان شاء موامر اللهم وذان اجوز عزن او اوالظاهر كم به بالنبي مثل على الفتح والمدى
انا طول الدهر بيدي الا ترى كان يقول لو تعتبوم الرا كحدا ترى ما اسمه عزوجل بذا الذكر
قال لبيد لا ارم لا اسيا ملي وانه فان اسم والدهر وما يعلم الا ذكرنا وكحبوز الشجاعه منهم الحاتي
وقد انما نبي حسبه بعينهم على الا تمنعا من الفتوة والظرف اصح الحقائق قد زيادة دعا
بن الوراق لي لست باود الرسل قد بعض الا يه بهذا الصور مكيه عكما الا الجدلية قوله قال
كنت بيد عاصرا الرسل والتمسا اذ ركبا سفينة والبحر الا الميرجا حاب انه قال له الميرجا حاب من المسرح
لست حكما كهذا الايه بدت سنة عن سنة وما بحها اوسورة الفتح قلت وعن علي ابن
ذلك ما نحوا الناس كما اهدام القران قال قد عبد الرحمن الميرجا بسا قيل انه قد بينا
وبلغ ذلك وبه رسول الله صلى الله عليه وسلم وابي بكر وعمر وابو هريرة وابو عايشه ما انزلت انبيا
سليا من القران الا عند ركب سفينة بني اعد بر وابا بريد عند ذلك فيه قال ابن الانباري والصحيح
انه رك به اعظم الاهوال وهو ان شاء الله عبد الرحمن بن خيار المسيب سون صلى الله عليه وسلم اذا راه
الذين من عليهم الفوت وعبد الرحمن بن خيار المسيب سون صلى الله عليه وسلم اذا راه

قال قد السامي مذكر ذين عبر والمعروف السلاح وقيل حتى ترك عليهن يريم وجدت
عظ السامي لحافظ وحديث عظ بن فوتوف بن الشير محتاج الى تفسير وقال ابن الجوزي
ايام الهوض فلمذلك كان قد الرام اهلها الجاهلية في حد قوله والمعلمات البيد وقال ابن عباس
حتى يضع اهل الايام وقيل حتى يكون وكذا قال القاضي وقد قال الزاهد الاية واراد بما يعمل على الكتب
اي الايام وما يحدثون بعد على الغيوب واراد بما عملوا ما سلف ما سب الوجه ما نحن عبدي الوجه اذا تقبل
وسقط قوله عبدي الرحمن نعمتي المنح قال السامي ابو يزيد ابن عبد الله الفرد شاذ وقال
عين وموضع مع نعمه اسم الجوارح والاسلاف واصل المنح معتد الاوزار واستعمل في الاوزار
وهو ما هلي بيت الاسلام من الملح في الحلب المتعلق عليه من الجلد فرايت بدعة ضرب
ناحدث نفسا به وفي رواية الهروي والمنصور وعليه خرج القاضي قال اي لحدث بقايه نوع اخر
العوض في الدنيا في الهدى بالاوزار اذا كدا سنجا وعزم به الاية ما عاينه الاسلام ويدخل من
حين يسلم منعه مما منع منه اوزارا ناسيه قد كان الوجه واستعارة ما نسوا الفضيه وقوله
قد زين لك بني ساما الاستمرار به حذف الهاء والوقف عليها بالا امكنه والشاع الا تعدل ذلك فيها
الا وهي يجوز وقال سيما لانه لا يعلم غير مجرور قوله ابع وبه قد قلت للدعوة والاهل صحيح ما بكما
كصحيح الحجم اهلوا الاحرام حلت منه فقيل له لقد اهلوا صلى الله عليه وسلم الشمس سيما بهم وجوههم
السجد خير الميس وطول الحاذ اهمله كما اعيد اسود وقيد والاجيلي في السريع الميس ولفظ ما
قال القاضي والصواب عند الله والمعلوم المشرع والفيد في المنقود وقيد الفيد وقيل الفاء قوله
الشامي ويعبد وعي سيرهم بهم وجوههم السجد ربد اذا بها في الوجه والسيما وعند الجوهري
ملك وجود الدري الذي السيرة القاوة ثم السرى اسارا لها وسرة الالون لو الرجم الشمس
ابي سلم عزل جان رسول الله صلى الله عليه وسلم كان سيرا في الحرب يدايم ما استقامة الاسلام تابعي
قال القاضي قوله عزل جان رسول الله فتح عرفت مبرك الرواية بقول ما سلم في عروة كلكك بكسر
الكاف ورب تحتت الراي وتشديد الياء والفتح في المعروف الرا لحق عليه قال لم تراس والخطاب
وقد الدار وذكر بالملك لانه اذا سلك الجنة بالمنعوت والفتح فلا كرمهم الى حالي عادا انتهى الدار وذكر
قال الزاهد وذكر الحرمين نعمتي الحرمين والفتح الاخر الحرمين صلى عادا انتهى الدار وذكر
الحرمين بالبيت الحرام والمدينة وعمل على الحرمين الحرمين الحرمين الحرمين الحرمين
وقال عجابه لا عند ما لا منتاوا الى رسول الله صلى الله عليه وسلم في سعي سعي الفقاء ان يتبعوا
التشبيه على ذلك في سعي سعي الفقاء والله اعلم وكذا اعيد وقال ابن عطية لا اعرف
كذا ذوي بغير نون وكانه نصب سكيرات تلك قدرة اعيد منه انه ما قال حذف على الاصل بدلا

كبيرا الله وهذا الحديث مصحح بان سبب الايه كلام الشيخين وقد رجح عليه الصحيح ان سببها كلام
حماة العرب ولهذا اخلص السامع ثم قال هذا الحديث وقد ثبت بقول ابا الحجاج في المدكر عن ثوير
انه ذكر الحسن عن ثوير قال ثوير فكان في تفسيره بعد هذا الايه حتى يستيقنوا فلعل الطريق الاخرى كما
سيذكره البخاري صحت بان عبد الله بن الزبير وابن الذي اخبره في الايه كذب وقد ورد ايضا في جامه
ودرويه جلاء **ناشعوا الارض بن عظايم** لذا الايه ودرويه اصياب وعند الناس بن عظايم وفيه ثوب
احسام **الكرب** بضم الكاف وتخفيف الراء **موت قاط** بالصيت والسلوى والهرا اصيا اعني
كمولا الذي وجي به اسمه ودرويه قطوف قطي وقطي بمعنى الوجيع وكذا في قاله الفاضل
وقال السامع فيه روايات بضم القاف وسكون الفاء وفتح القاف وكسر الفاء كثير تنوين وفتح القاف
وكسر الفاء الكثوف مهند ثلاث مع فتح القاف والراء مع كسر القاف وسكون الفاء وتنوين فتح صوب
جهم **حوض نعسه** بين الواضح وبين في الفاء يحدث بها سيان اما العرب فقال في الامام لم يثبت لهذه
سوء وتعه سوء وقد ذا الذيا ذا ثم وتعه اوسيان لذا الوقع موقف واما بها من وقف وقف والمشهور في
نعت صحيحان ان الكسر بضم ثم لم نعه ولهذا السطلاح الاصلي في ترك موضعه بما سالا كما بيه الرواية وقد
وروى كم ايضه ذلك عن مالك ومذهب السلاح السطلاح ابو شعوفا وبلوم الفضل باسحاق الاجلا
عليه بالعلم واشعوفا كثيرا ولا وروا الى كما ذا كلام العرب واسمارا مع ذلك ان شرا قدمت لبلاد جهم
عند فقيها ما وقوله لا يعلم من يوسف عبد الله بن عامل بن يوسف بن وضع عبد الرحمن وسوف ثم نبيه قدمه
عليها والعرب تعرب الاسالب في الاعضاء والتجديد فيها بما سوبنيا قالام سطل من بنه وبنا الدنيا عن عمر
انه وكيلهم من ثوبه جهاد الله قال من بنا الدنيا ولا يقنع بم اسيئا قدمه وفي خبر بنا ودوايه ابو داود حتى ضع
وجهه لا يساعد على ذلك فالتسليم اسلم وعند ابي شوبنيا ثوب نعت وفيها دوب بالمعنى من نعمه والرواية
بالمعنى لا عمل فيها لا يعرف ثم ابا ابا الفتوح قال ابا ثوب عزيب الرواة فظن ان القدم مجهول الرجل وحمل
عن عشرين الاية قال ابو الحسن ان ابو ثوب له صحبه فضلوا الاسلام بنا اعمى التقسيم ثم انه لا يعلم الفارس
اسن وتلويه حتى تصير على سرج واتاه وهو الفاظ لذا كم يا عوام اوسلا من اسرار الاجهم عين اعلا
خبرها عن الحوائج لا منع يا ذا اجهم بان اسوا بالامرا واجهل بالاسوا معينه من ضاقه ما اعتب بذا
الاعتذار قال ابو الفتوح ملك اسد عبيدا الوزا تنسين عن مرهم ابيب عن يعبد عن ذا اية الطبيب
الا قال اساد عليا عن ذا الذا ابيات الوراح **ما لحلات وقرا الحلات** **فالها بات بيرا**
السن للكسات اسوا الملايكه وقد اقام هي عليي بنا الشيخين **الوجم** بيات الدوام ابيب
ودوبس شبرا الله من الدوس وطا الشيا لا كم ام والعوام حتى تمنت ومنه عياس الذرة **الوبيدات**
اهل السعادة من الموتين لا يوجدون في قد بعضهم خلقهم ايضا اصنعوا منهم وبرزق بعض الناس
فيه تعجب اهل الله تزل **عجب** بذا يلف على ايامه الخوارق في علم الله وقد لم يلايه ما ولا يلات احدهما
ان الله فاعل الله الفرحانس وهم الاسعاد **وذلك** بسير فلعل ذلك الاسعاد **مقدر** يلعبا ما تاملا
المبتدي ما لم تجرب **وقد** يلون بنا ما لحرف **الطوبى** لك يا جد **انعوا** الجبل الرسالية

الكو عليه ذلك الا ان يريد والخاصة الصوب لغة السرايا **والبحر المجور** الموقد الدا كذا
طبيعهم ولا يتزيد بعد الاصيل الوتر والراي الجلوه ابا والتوالات موروثا ويتفسير المجور **الطلام**
العقول يعني عن العقل فيها ان الحلم يكون زا لا معقل **وقد زعم ابن حسنا فلما** بنا فيها فتح
السين كم ثوب وتوب وس زما بالسلوى على التوحيد فجمعه اكسات ولشوف **الموال الوت** المشهور
في اللغة اخر حوادث الدهر وبذلك فسر عاجله وعجلي الدا ودوي كل شيء فيه وضعت فيها
اية واحد اعم لم وقوا الحسنى جم الواحد وتوضيحه في بلوان طبرها مع ام لغة اعين شرح ام
مع الفا لدوك **الجحوم** اصدر منيا منهم العاد انه لبرى في طام العرب على ثبات الحاث وانما
كسرت الصاد لمعنى اهم الكوا **معنى الذي يظم عطاء** قال مجاهد هو الوبد الجبرس فتح القاف
عطاء **الشموس** موذن الجوز الموذن كبير الجم فجر عبرا المنكوب قال السامي في الوبد لا ات
الشموس لا كب بالمثل لاسعه مرتبه السلة ذا ما ذا **حادون** الوبد بوجدت سعيه وعند الاصل
والقاموس الوقوف وضع الجوب في الاصلية لانه ضرب من اللبود ومعنى قوله مكوه بنا لام معنى لبن
الوطر غدة الضب وضرا جا ما به لا اعراض وقيل باعن قايلون وعجي وقوله البود والسام يا حجر
وقال مكوه معنوان بالجوب في معنى نوا ذا اسمعوا القراس فنوا وبه لذا الجن متولون اسد اسدا
اي بس وقيل اسدا ما هنوان **انعا ونه** جا ما قولوه ومن ذا العنوه ونه اعجى وقوله **تلحسا** فوانا بنا
المسح **قف مشوب** اي اقفوه حسي حين قام ما عليه من المشروب والعرب يقولون اعنوا الوا والوبه مقلدا
كانوا المعتزلة والذا الثالث وقوعه الذا بيا وبلد على حجة قوله تولين سعود الذي اي حبر له
سماه بجر الا ما استدت اليه عاليه وقد اجاب عنه بان ابا حنيفة وقد اقام عليه مكوه فقال له انك قوي الا
علي بنوى لا بد ركه في لبرى نوله ذلك الاسعاد ويدل على ان النبي صلى الله عليه وسلم يريد به ولذا
قوله ناطق لبشران جبل الله الوحيا اوس وتاجاب لان الايه ذلك على ان الفطرة ترى الله اجل
اعظم وقد ذكر فيه سنيده بهذه الحال في ذلك وانا بلوت كالمنا الله بنا اعمى التقسيم ثم انه لا يعلم الفارس
معنى الايه بنت عن عباس انه راي ربه وليس فقد ثابت وقد اجاب الجمهور والاولا آ انا بدرك من ثوب
البنوه وقد ثبت ان عباس اسند وقد اختلاف عايشه وابن عباس كانت عايشه عند انا بعلم من
عباس في ذلك عايشه انما سمعت ذلك من النبي صلى الله عليه وسلم وانا لا ذلك الا بنزول الايه وابن عباس
بادلة على نفي الرؤية وقد ثبت عن عباس انه رواه واسم راه وقد ذا الحاذا ذا الشيخ الا بنا اعمى التقسيم
اعظم لا ثبات عند احمد رجل فقد الرؤية وبه الله النبي صلى الله عليه وسلم به عن عوجل قال ابو نوبة
وروي عن ابن عباس ان النبي صلى الله عليه وسلم راي ربه بعين راسه من شاء بني من شاء غضب وقد روي
عن ابيه اخبار ذلك فقال ابو نوبة قد نص الخبر ان النبي صلى الله عليه وسلم راي ربه بفؤاده والضمير في
عليه والله مفعول قد راي ربه تبارك وتعالى وسكت عنه احمد بن الحسن حاوا لمجرد ذلك **راي ربا**
اخضر قيل الوقوف بساط وقيل مرض الدمع ما نظر نبي ما **حولت بالك والفوق بالك الا له**
ان قيل ابا وجب وكذب اشقاه ان الكبرياء العبرا بالمن المعبود الذي يعظم بالذا احلت
فقد ضاهي الكبارية في ذلك واسوان يبدا دلك بكلمة التوحيد العزيز من الشرك **عن عايشة** قال الله

رجلا بالت سوق الحاج هذا التفسير لا يلائم قراءة الجمهور فانه يؤاخذ بحقه القاء وهو اسم صنم وكانت
العرب تشتق أسماء من أسماء الله وانما هذا التفسير على قراءة ابن عباس والاعلى بتشديد اللام وتنوين
عليها قال قد بالت فلان على فلان اذا تجبر عليه وتوعد وقال نفاثات فلانك فلانك قال ابن عباس اي يعبد هذه
ماء فلانك وقال الاخر والاخر يقصد في الملأ الذي اجب ان تعلم عليه ماء اسم صنم والطاغية
صفة لاله المشلل نسخ الله المنزله به موضع تهديد بعض القاء اقترب مستوفا اي
اي سيد مبرور مبلغ دليل على كم النسك تخفيف لمطلب الميسر وهو الذي يعد على حق
العين الحظوظ قطار من الخير وهو في المخاطرة القاء وكبرنا تعالى فيما طريقه ، قال اسماء في
الحاله وهي الاخر بالزمن المنكوب الذي تلاست عليه على اي ان العقود المتناوب فيها الحسن المعنى
تبا ولا يهيب وما يعود تلا اعلم بظلم العرب وما عبيد تلبس بمعناه موالاتها فيها والذي كان المنوث
ضعا في عمر الناقة فصيلها وكان زيادس العالمي الحراء والمعنى على ذلك انه يحبوك معنى مذكر
باله الله الجعله اصله مذكر فاستكثر الخروج من خوف جهود وهو الاله الذي جرت مهوس ، واقتا
فاجد ان اتقاء الاشارات بحرمتهم واعتقد في الدالة وتسعد كم منبع القاء وتشديد الطاء من
مذكر الوحي قال فيما بعد حسبان الحسبان الوحي وهو العود المستمر الذي باستعداد استدبر
المطمئنه اي يدوران يتحل قلب الوحي وقيل حسب حساب كيف ، وتهبان وهو معنى قول ابن عباس
حساب وساوك اي يحبوان يتنازعا حساب اما مادة بك وقد اهلك العصا اورثنا
بخت ضبيه الخبط وتوالي نسخ الموت والقاء وتوابع انه المنشاة ما رفع قلبه كبرا فانه هو
طرح المنسيه فلا القاء في الاستاذ كم القاف وسكون اللام وضمه معهم نسخ اللام قال
عهم لعوا لبيان والخلل بما كهم يريد به الجنيه وهو عليه ابن العرب تقدما فانهم وان طلبتها
على الناكح من يلب عطف الخاص على العام وقد اورد على الجاري بان كانه نظر به سيان الايمان
لانه لهم اذا وجدا الموعود وباس من احمده الاهلاك يريد سيان الامتنان وبيانه والقاء انه ليس
المراد بالخاص والعام بعد الخلط عليه الاصول في طاعان الاوله فيه شاذا لثاني ، وقال
ابو الدرداء اقل يوم موتا سان سنوه لها وخلف لها ورثه موتا وضع لخروج كما يخرج في
ظروم الملك عساكر عسكرهم من اصلاب الى ارحام والخروج من الارحام الى القبور والى القبور الى
ابن عباس المراد اليوم الغد في حكمان يريد بذلك ما يعد وعليه الذي ان اشد من سواد الهوى
سدد ، يا عاصي الهوى الحاط انفسا والسود والعرب اي ذم حدود اتبعوا اتبعوا للصاحبوا الدوث
اي لبس ليس الظبا والسود وتحكما ابن يريد ابن عباس هذا وهو انه ظلم لا يحمونه اي واسعة
الجوف الواقعه بحث ازلزلت يريد اضطربت وحركت سبب فمت وواه خبر عن مجاهد كما
يدل السوق ونعوذ بيت ولست واحد ومعنى بسيئه حملت فيه ما قليلا وما سيه بالمات يطوت عليهم
الموتون كيا الهوية الموتى قلت الا الذين من عاقبة الهوى الجمي هو ما سقط بتشديد القاف
كاتريد انه ليست مختفية اي ساكنه الا الذين يتبعوا والا منه فكم تشتبه يا ناظر الى وجه
وقوله الهوية والعجي والمشكلة كله نبخ الله وتسرابانه ومن الثاني قال الجوهري الوصيل الموضع

عنزة الطبان للنسك والحرام للنسج وهما كالنسج الا انها من الميسور اذا اتم ساحة نعمه على
بعض منها ما سر فيه سر فيه حتى يريد الحرام وزي خيس والتر كبرا فات ولذلك انواتهم
الفات وكبرا كونك سيا موضع السين الحمد لله اهل الحمد لله اهل ، لميم الحال الكاتب يريد
ان اصله وبوبه ، فتواه ابن عباس لميلم اظهروا انظروا ، وقوي نبي اهدنا واكرمهم ، والاكرم
عبيرة لا يعلم الا بتاخير هما وتبرعتهان يكون معنى انظروا الحولي الحولي ، وقد اتحدوا
قيل موكب أسد العدو اي يكن واصله وقد اذا اصابه وجع جليده ثم ابعث القاء اي الله لقوله
كونهم سبب راسه وسبده ، اي يعلم فحرقت لابن عباس سوق الحرة في يوم الغدير
سوق الغدير قبله كبر من تبي اسرايل واربعة اشهر الذي ترتبط وكان عقاب فلبيان الكاتبان
لانها من ولد الناس ولا ودت وكانت ام معهم وحصوم قريبا من ابليت ، ولم تحدد اموالها عليه مثل
وضع النبي صلى الله عليه وسلم في المدخرج الهيم فاحرمهم والناس من عباس سميته بالحجوب الخروج
الغيم في وقوف لم الغير النبي صلى الله عليه وسلم بعد الخروج اما قوالين قفاء الياء في قفاء الحرم وقد اتبي
صلى الله عليه وسلم في رواية الصحاح يريد انهم اولون حشر والحرم من اراح وهو الطلا اللبنه الخطله
ما تركه غير ، او ربه هذا قوله اتوا اسماء في عبيده وشرب وقال عباس وعبيد الله الخطله قوله والتوقد
الحرب لانها قوتهم ، فاسرا لبنه لونه فتلت الواو لا انحدا ، ما قبلها والواحات جمع واحه من الموتى
والواحه التي عنوا ظهرت الحرة واعن بابن ثم تحتل الحرة والمنسوحه التي تعدي والذلك
اسا بهن فيها في تنحو تنادفه تعالوا فيها ما جاهمنا اي جاهمنا واجمعت معا حتى على الظلام اي
تحل فات اسماء في تدخرا الحل الله اتيا ذا اعوا ما يلم واقبل الخروج شيا ، الخروج منها
تخرجه المصيبه كبرا اصاحوا صبي وتنادفه يعلم الظلام وانكان خطابا لموتى وقد الخروج اي
مثال اتاسكما الموسم قال وطوي بطونا اي عبيدا له نرجاع انطوى حلد طبقه لمن تحب
اسماء وتحلك معناه الموتى كان وقت الفصل منه حتى من الموتى متداله والقبور الى الحشر
في الحق فانه اذا رقم فوت تدرب والرجل الصغاري الذي آخر في نفسه ، وبابن يقول الخشبه
وروسه مثال عاد بن جمشين موضع والنخبه المراة المتلوي المات صواب للتبرين الاكبر الذي
العاص الشعوب المتوسي ، والجين بمثال احسن قيل هذه انه نسبه الوقد من انزاد المنتظر
للوجوه اسعد بن فلان مثل ساعد من المراة صاحبها اذا تامسيا ساحة نفاثات مثل ما تامل في
وجهه والاسماء خاص بمدة المعنى والمساعدة عامة في ساير الامور والمراد التي قصد بالمراد عليه
فانه في النبي صلى الله عليه وسلم شيا والظلمة وحبت ابابه بما استكثاه كان وقد موسى
النباهه بكسر الجيم وسكون الواو على الوجوه الوجوه عليه خاصه والعين تعتقد والوصل على
الله ساعة بالدنيا الذي ساعة نفسه لقد اتاه ترتب معنى الزيغ عن كعبه وهو الزيغ من
والتزيغ اتى القاء فما كعبه جمع نقبه وعلى الحاله لمن الحاله لمن الحاله ، وقال ابن عباس
موسى لمنتهى بعضه بعض ، وقيل في اصحاب المراد بحيي المراد صاحب كتاب مقاتل الحاله اول

بعض النسخ قيل او قاف بعدهم والاصاص بنتح الهمزة وذكر الناصح في التنبيهات المكسر ايضا الحجر
الحرام المحرم المعروف تعميره تروى الفيروز بل اتى من الحرم وكذا الناس في تنوين المائة عشر تحميد
عبد الله بن ابي بن سلول بوالنتح غير منصرف حتى نضحوا عنه وله وحدوه وحده في ثراه عليه
وام بنت بنى بن المصاحف المنتوى مليئة وسكران يكون ثرة ماء بين مرجع من سعود ما حرمت النبي
صلى الله عليه وسلم بعد الاباء الوداء الاول من اهل خاصة ان تلك فضلنا الامر فاجيد به اي
اقسم فاقتم فكلمت وحط الكسر ان يضرب بحكك على وخوار الوجه يا بالانصار بنتح اللام وضم الانتقاء
اي المبتوع وكذا الهاجون دعوا بعنوين الاستغاثة فاياهم بضم الهمز وكسرالتاء وضم الهاء اياها
لنصرة الفاكه في تجهيز سيد الغاية لا تحدثنا الناس ان محمدا اصحابه اي اصحابه اي الاصحاب باعتبار
الظاهر حتى يقتل عن يثرب الحرب بكسر الراء اي يعزنى زيد بن ارقم اعفوا للاصاص
والا بنايم كانوا يعدونها اعتبارا اصبوا به فنادا الناس بعض ثوان عنل قال التابعي صوام اسامة بن
بنت الاول ونم الثاني بعد الذي اوتيا الله اياه بادنى بضم الهمز وسكون الدال ووى بتنم اي
الظهر حدق في اخبار فاسمعت اذنه حتى سمعت عنه على يحرنى قوله حتى مع علم الثقافي موتى بحق
باسم بهد كلمه بالذي اذا جاءنا بصيغة بحق عوت الهمز عند الله اجتهد بعد اجتهد بعد اجتهد بعد اجتهد
لا صوام اذا اصبت وزاد عيرى الى المنكوا اذا اتم عليه والى المنعوان اذا ظلم القلاني لم يكتب
حتى تطهر ثيابه مدرج من تلقط اذا رى خضرة يطلق بعض اجماعا كما قال الاثوب الجمع في عبد ابى الجمع
بالزاى وعند الاصيلى بضم بتشديد الميم الثوب وكذا اعتقد شيوخ الهروى الا ان تحديث الميم
وكسرها وقال الناصح وقال هذا الوداء عن معلومه في كلام العرب لا معنى يستقيم به المعنى اسيه
بانيه وزاد ابو الهيثم فضعوني بالزاى لا يزيح قشد بالميم وزاد ثوبى تعد بالزاى لكنى تحتاج
الى يحلك وما بيده وما بيك من احلام بتعليمه لا كه تعظم اصحاب رسل الله ولا وهدوا اثنيه
عليه لم تصحاح ذلك بعد لنفسه وبنوه لا ولى الكسر فعمرى اى اى الشارع بنتح عليه على الصلوات
فتطيبت بنتح الطاء تمت سواده ولا ترى لهم مثلوا بذلك بنتح نى عن مودود العلاقات بتول لترك
سورة الالم جواب ثم نصد وداى واحد لترك والضرب بانت الانصوا الطولى بانت
الطول بيد التصرف بيد وبا الطول سوق البقر في الحديد على الحصيص
وخصوص الاحديث سيبيه لعموم ان يعاسر فى يد لهم تذكر الحبيبين بحرانا وعند
ابن السلس سه كذر عن الفاكه زياده من الوالد الوالده واصول الحل بعورى الفقاير بالجمع نوع
من اصنع عليه من عض الحجر على الاكسوب ولم يحب فتالا اعمد الجبر اذا الهوسه قال الفقالى
زاد الفرازدق وهلود وحد الفقاير بمعنى ربعه بضم الميم وقيل المقاير البطون وكرس يلبون في
ذكر كره قال عليه المقاير الثنا الثنا وقال عليه الصلاة والسلام بلاء الوجد سنه
راجعه وتنوى قل طعام فى نتح عضد فى الثانية لذلك لحم العسل على نفسه مالك خصمه
مالك تنتف تقال وثمك ما تعد لنسا اسوا الفتى تقال ابن الطبيب في سوسوا وكثير من اوثانا اموا اس
اى انكر نبيه واكثره قلت لا مالك ولما بانا اى ما المولى لنا تسبه مدخل فلم يدخلوى فيه فيما

بكلنك من اوابيه اى اهم كلمتى الظلم انه امرتكبت الظلم انه لترجح اى ناظرو بجاوب حتى خالى بيه
فصالا كا ذوما واسه غضبان لا تنوبك بدن الحجر حسنه رسول الله صلى الله عليه وسلم بابا فاذا
اعلا الناس من الحلوب بنتح الهمزة من الله عليه وسلم مطوف عليه حتى نضحوا وله وكوثم الله ترابه
وام بنت بنى بن المصاحف المنتوى مليئة وسكران يكون ثرة ماء بين مرجع من سعود ما حرمت النبي
صلى الله عليه وسلم بعد الاباء الوداء الاول من اهل خاصة ان تلك فضلنا الامر فاجيد به اي
اقسم فاقتم فكلمت وحط الكسر ان يضرب بحكك على وخوار الوجه يا بالانصار بنتح اللام وضم الانتقاء
اي المبتوع وكذا الهاجون دعوا بعنوين الاستغاثة فاياهم بضم الهمز وكسرالتاء وضم الهاء اياها
لنصرة الفاكه في تجهيز سيد الغاية لا تحدثنا الناس ان محمدا اصحابه اي اصحابه اي الاصحاب باعتبار
الظاهر حتى يقتل عن يثرب الحرب بكسر الراء اي يعزنى زيد بن ارقم اعفوا للاصاص
والا بنايم كانوا يعدونها اعتبارا اصبوا به فنادا الناس بعض ثوان عنل قال التابعي صوام اسامة بن
بنت الاول ونم الثاني بعد الذي اوتيا الله اياه بادنى بضم الهمز وسكون الدال ووى بتنم اي
الظهر حدق في اخبار فاسمعت اذنه حتى سمعت عنه على يحرنى قوله حتى مع علم الثقافي موتى بحق
باسم بهد كلمه بالذي اذا جاءنا بصيغة بحق عوت الهمز عند الله اجتهد بعد اجتهد بعد اجتهد بعد اجتهد
لا صوام اذا اصبت وزاد عيرى الى المنكوا اذا اتم عليه والى المنعوان اذا ظلم القلاني لم يكتب
حتى تطهر ثيابه مدرج من تلقط اذا رى خضرة يطلق بعض اجماعا كما قال الاثوب الجمع في عبد ابى الجمع
بالزاى وعند الاصيلى بضم بتشديد الميم الثوب وكذا اعتقد شيوخ الهروى الا ان تحديث الميم
وكسرها وقال الناصح وقال هذا الوداء عن معلومه في كلام العرب لا معنى يستقيم به المعنى اسيه
بانيه وزاد ابو الهيثم فضعوني بالزاى لا يزيح قشد بالميم وزاد ثوبى تعد بالزاى لكنى تحتاج
الى يحلك وما بيده وما بيك من احلام بتعليمه لا كه تعظم اصحاب رسل الله ولا وهدوا اثنيه
عليه لم تصحاح ذلك بعد لنفسه وبنوه لا ولى الكسر فعمرى اى اى الشارع بنتح عليه على الصلوات
فتطيبت بنتح الطاء تمت سواده ولا ترى لهم مثلوا بذلك بنتح نى عن مودود العلاقات بتول لترك
سورة الالم جواب ثم نصد وداى واحد لترك والضرب بانت الانصوا الطولى بانت
الطول بيد التصرف بيد وبا الطول سوق البقر في الحديد على الحصيص
وخصوص الاحديث سيبيه لعموم ان يعاسر فى يد لهم تذكر الحبيبين بحرانا وعند
ابن السلس سه كذر عن الفاكه زياده من الوالد الوالده واصول الحل بعورى الفقاير بالجمع نوع
من اصنع عليه من عض الحجر على الاكسوب ولم يحب فتالا اعمد الجبر اذا الهوسه قال الفقالى
زاد الفرازدق وهلود وحد الفقاير بمعنى ربعه بضم الميم وقيل المقاير البطون وكرس يلبون في
ذكر كره قال عليه المقاير الثنا الثنا وقال عليه الصلاة والسلام بلاء الوجد سنه
راجعه وتنوى قل طعام فى نتح عضد فى الثانية لذلك لحم العسل على نفسه مالك خصمه
مالك تنتف تقال وثمك ما تعد لنسا اسوا الفتى تقال ابن الطبيب في سوسوا وكثير من اوثانا اموا اس
اى انكر نبيه واكثره قلت لا مالك ولما بانا اى ما المولى لنا تسبه مدخل فلم يدخلوى فيه فيما

اعد كون الفم والواحد سورة سالف الشوب اليدان والرجلان والاطراف قيده الجوهري
مثل له بيس لذوات الخلق والخيام ما شيء معه وه والقاف يتبع الجملة وهي ا وهي الكبر سوح
الكبار انها ذوات الخلق وكبارا ايضا بالتخفيف قال ابو عمرو ما قيد كبير وكبار مثل قيد وظهر الدابة
ودوسه الخدالف غليظ بفتح معجمه مضمومه الموت بواو وتركي بالواو المضمومه والهيم بضم
اضاحدان باسكان الدال والدال المهملة فيه وضرا ما جاء ما صالحين قيل قوله وضرغير
وقات نبارك وعبرا ما جاء ما صالحين ولو ما شيء صحيحه غير مغيره فلهم اعادة الاما الاربعه وهو
ذو سواع وسوق وانما صالحين قولان الاوقات الاصنام يه قوم نوح والتا زايدة ما ثبات اضاحدا ما
صالحين قال ما تو اخذين عليهم قوم هم حزنا شديدا فهام الشيطان فقال له اجعل لهم وانهم سلاما
سنوحون له الطوايف فعلوا الهاء ما تواة لنا بايهم ان بالواو ما سبدون بهذه الاصنام فيضد ولا
الهمزا يا سوق مالا يا لا يعرف وهذه به وايه الحديث سرى باب الهجر متوالا ملاة الهجر المرسل
اكلا الانبوه اوقال السنا شوق لعدد انظر كبير الفون وسلون الفات وينبغي جميعا المدلول الصحيح
ان الله اسم ربك ترك اولا لما بينه يا عدد يا حاير بن قوله ومعوقدك عن تبع الوثي فلما تعيبت
جواري بكسر الهجر اي لمتعلا فخيبت قال السنا شوق اوام عند الناس بين خنا عجوز وهو الاستنهم
عن شدد والدهنا والصحيحتان خيبت بالبال وخيبت بالتا قبلا لما كذا ذا رايا عوبيد وعين ويسو
معنى عيت الوجود والوهم العذاب ملك بون مجاز الفعل ماسو ركبر الدابة والماسوا بعض
يا الهيئة سيد والاوثان جوه ويوسف يا نبي الى ربك بالكون يدعب كما نبوه ذلك لمنا
كذا اوقع يا صحيح المجاز كيما اي كيما يحمد ربي وسقط على قول الجوزي اعدد نحو بهذه الفواصل
للاعلان لا عود ما يا فالنحيي تريد به عيني يا ذا الذي اصاب كتاب معاني القرآن وما اجوه
بعد الذي الدروج وقوله هل يحمد ما قال السا شوق بجود والما الاستهم في الهيئة استعلام
اي افاده قال من صالي استهم الشرق لذلك تدخل الا مبدع على قدير جاء قوله تعالى فجزا
الحسا والا الاحسان وخزيهما وبعد اسرائيل الخير قال الذي عليه ابي الخفاء اي معنى قد على من
الشرق وحملوا العلية للام يا جاء من اسراء اي قبيلا لاستهم المشيئ للاستهم المشرق واما هم
تعبر بدل الاسب ونعلم انهم يتولون ثم قد سمع في طويل الاسان في سبب قبايلهم والذي اعدت
الناس بعد الله لا هو تولكب يتم عليه الخبر اصحاب بعد يونهم يتولكان شيا وهل يرد ايا الخير المحض
فلم تسوقوا تعالى الكن يشا ذكروا اي ايا ما كان عدوا ودع الرسل ما قولت ذا اولها الهو
الاول وسوا سلاسلا وافلا ولم جزء بعضهم كما الجميع والذي من الجواز وعند الاصيل فاذا آتيكم
بعد نبه واعلم ان خزانة والكبا في الحسين والماتوت بغير تنوت ودخوا عليه الالف وسمع سرت
عليه بدو ذو سواع بنو نطا بالله عليه صيغة سنوي الحوت وهو معنى جواب الجواب لعن بعضهم اي
لذلك والذين ما زوى كذا والا وجه ما الناس لان ما قبله سنوت وان بعض العرب يجر كما
اضمرت الا اصليه الا الاصوات الغيط بنح الغين الجيم الموضع الموت برهانا عليه بعد الهوم
كما لوهوج المرسلات قال مجاهد مجاهد اسحاقه قال السنا شوق بن جاهد بالحكم الفتح وقيل

بعضها

بعضها المبدو وعبد والعد يا جاهد يا جاهد فيه قيل كمحمود تجاهد مجاهد بجهد مع الحق قال الهروي وتمرا
جاهد به مبه به الخالف الفلاق وقد جاهد به بذلك قوله تعالى يخرج الحي من الميت والحيا والميت
وذكر ابن ابي عن ابن الزبير وكبارا ايضا بالتخفيف قال ابو عمرو ما قيد كبير وكبار مثل قيد وظهر الدابة وركبها
سلبر كما لتمركنا بهذا الفرح لا ذات الحبك مرتبا بالسكان الصادوا بالهم وتعجبوا كما الدين صلب الاوهام
فانها مرتا مكسورتين من بين ما كان قوم ثمود اي وهم تمرض المنع وفي ايمانا في الاول والحذا والمبدا الجبر
قال زيد بن اسلم الفتر انا ومن نح العاد اراد اصول النخل المنقطعة وتنا ما هامات الجبل بعد ميتهم اما حبا
اي انما تنهم هم متنا قولون قد اتيت الفتح اي اتت ان صوته لما يحبب يريد الهجر بنا يه ولنبرح
ما قوم فنا ان الوثيد الجبر ما هم اسمعه وقد هاجت سلمه بنا حديث العدب والطرب وقد هجرت
عشت بي اي منه قال وهو عليه وقال الهو جوكب الفلك انا زهاب يعزيا الله الرفع
والنصب وسنى توجيه عليس يقدري لغاف عند قال الحافظ ابو دريد ابن السرج وابا نبيا وضبب
للاحرا اذا رم راسه اليه ما ناس يتبادل وسامعه عند وقف السا شوق قيل مقدمي يعرض وبعد ابو الدين يلي
يتسير الاجلاء يا سقاط فلي الشرك انا ما عاد غريبا يصبي لحل يسمع ابن حسنه قوله نعالى في الحديث
وامتلت بي عنى قوله يسمى ما بعد وهو بعد سديد قد اجرات بل موضعت الذي سرا لحاظها وقال
له اجره والوالد العاقل وكذا ذا مع السوق الكلام وبعد الشبه وبن يخ الاوف قال الاجود على قدر المشقة
التكوير عمر اجره اذا تسيل على معنى عنه وقيل اصل وفي الاوف يتوقد بعد الهم اذا ضرب قال ما هلاك
نعتقلان وقد البرد والخليل اتم ا بنا وه اوان ما الانفطار قال الرج يرجع جبرت فاسيتي
قراء حبيب الجم ما فانها النساء المنسوب لدرج حلبيه بذا التسير قرا الاخر يعاهم فعلك الخفيف
الى الغا ما هما اذا السيل على معنى جملك شاسب الاطراف لم عبل اهدي يدك او يعلك الهول
والا الحذي بجبلك اوسم دونوس الغديل وتوا الخفيف الى المدولة الى جرنك الى ما شا من ابيات
والاشيا والاشطاط الحسن ما يحمل مجموع الا معنى اصيبا ايضا اي عدد بعيد العمل بهذا بعد بعد الطنفسة
قال مجاهد ان الله اعطا المعروف عقلا عليا وعلما من الرسن وما اتى الكف والحجاب
الوقتي الرجم سحيم الموتلا به عروج من البدن شايقا شا مرجع الا ما المحدود الجزء الاشتقاق
قال مجاهد كتابا مثبتا له اهتدا من سوء وآدابهن يوم تبلى بليكه سمعت عايشه ثم اوه رباسا ولم تعرف
اي عليكه هي الناس من عايشه محمل الى ابلون ولا بليكه سمعه الا من الناس عرفا عايشه ثم بلايه
شبه الحق الجاري كما بهذه نهيه يعزيا لو كنت لها غريبا جاها بعد حاله قال السا شوق يقسم
فكيف منع الاوس قرا بالهم معنى قاس الروح الاخدود غرق في الارض ما غيره حرق المنسل
في الارض كما رب الولد والصبيان يقولون لها سرولا اسمل اسمل عليه ولم عزايه والحافظ
لسرعة اقوم الصلاة على الذي على اصلعه وسلم اذا كان اهدا الصلاة عليه في السماء الحسن الصبر
انهي ومن كذا بعد استقلت به معنى قوله تعالى فيه وقد اهل عليه ذلك فاه قد ورد به حديث السرى وذا الصلاة على
رسول الله صلى الله عليه وسلم واما الاسوا بن بلا به فخطاب الصلاة عليه بعد الهوم عزيب كم نبا
كبر الامرج اي حسوا الشوق لحبه الحين بنه مجاري موكل له شوكه اذا امس حتى الفتح الكلا الت

بالسين المهملة قال ابو نعيم سنفت الدواء السنفة سفا اذا كدرت من شربه من غير ان يشربه روى وروى بالشين
المعجمة يريد الاكثار من اكل الشديد واما استعمال السف في الشرب وحده فلم يرد في الحديث وقد اخرج قوله انه
استف العلماء قط الطب اشيوخ اي يجلسون فطلب اكثار العلم العلماء الطب والعلم العلماء قط
على من يرد به الموت به منع الواي والمم قال الترطوشي يحدثنا الصحابة الذين كانوا عند الصحيح والطب
وقال له كان يغزو وسنه ست او ثمانية كان ذلك اكثار ويحدثنا ابن يزيد عن موسى بن سيار وابن زيد معه من الاكثار
يوم بدر وكانا ذكرا وكان مولد للاسود وابو سعد الاسود بن سعد الاسود بن سعد بن زيد بن سعد بن زيد بن سعد بن زيد
المتناهيين والمشهورين من شرفاء بلد الحجاز بلد الحجاز الاسود بن عبد المطلب بن اسد بن عبد العزى وقد اسلم ابو سلمة
العوام وخويلد بن اسد وابو سعد الاسود بن عبد المطلب بن اسد بن عبد العزى وقد اسلم ابو سلمة العوام وخويلد
ابن قيس بن عدي بن سعيد بن سهم بن عمرو بن هصيص بن كعب بن لؤي بن غالب بن فهر بن مالك بن النضر
بن كنانة بن خزيمة بن مدركة بن الياس بن مضر بن نزار بن معد بن عدنان بن اد بن اد بن اد

لحرابه بفتح المهملة وبعد الراء موحدة الحرب وقوله لعل معكم الحرب بحذف الهمزة اي فمنع مسلم عن محمد بن
معبد محمد بفتح الميم وسكون الحاء المهملة ابن معبد بن سرين بكسر السين المهملة وفتح الراء وبالسين المهملة وآخره نون
غيب بتحتية آخره ما قالا يقولان والغيب الجلس الجلس بفتح غاب كقام وجلس وروي بضم الغين مكان ابيه برفعه ما سمعته بذلك ولا علمه من الله عند الله الحرب الحرب الى يوم القيامة وقوله كتاب الله
عز وجل كتاب الله وقيل على قراءة عزيز وما وقيل من قال الله السدر بضم الصاد المهملة وفتح الدال المهملة وفتح الراء موطنه
وروي به موطنا الجزيرة بالجيم آخره وروي الجزيرة بالقاف آخره فخرجت حتى اذا كنا الجميعة
وهو اسم لموضع كما بينا الحادث الآخر وقد اخرجه الحاكم في مستدرك وفي رواية اسماعيل حسان بكسر الحاء المهملة
موطنا بفتح الميم وكسر الطاء المهملة بعد الواو وبعدها نون كذا للبخاري وبه وقع في رواية سليمان وروى
نظائك بكسر الكاف من روت بحذف الواو الحاء عليه وحكى بحذفها وقال اسماعيل ابو عمر وهو ثقة بصري كان يسكن في آخر عمره بغداد ثم اسلم عن عمر وقد ثبت بكسر الثاء المثلثة وفتح الباء الموحدة
عمر وهو ثقة بصري كان يسكن في آخر عمره بغداد ثم اسلم عن عمر وقد ثبت بكسر الثاء المثلثة وفتح الباء الموحدة
فلم يرو وفي رواية مسلم فلم يرو الجميعة بها وهو وهم والصواب ما وقع في عمدة هذا الباب وعن ولم لا
ما بلغت علمه ثلثوها انما اجتمعت اي وقد علمنا انه يرجع عن الخلاف وانه انما جمعنا قبل
لعله يخرج في اثنا زمان لا سبوع فيه اجتمعت وقد الحاكم ويحتمل ان هذا كان في زمنه عليه الصلاة
والسلام صحب سواهم وثبت القبر وغيره ذلك كانا انما ثلاثة لا يرجعه صباية في الخطبة بالواو
الوصاة مكانا اسم بفتح الواو وروي الوصية ما قدت اي اسم اذنه قال اي اسم اذنه قال سنان
تمشيرا مستفهم بفتح الفاء اي قال اي وقيل عن خبر من الاحبب فتمشيرا بالا استخفافا قال فلم استفهم بالا استخفافا قال فلم
وقد سكن اهل بهذا او لواد عليه السلام لا استخفافا قال فلم استفهم قد اذا قال ابو عبد الله البخاري المقدم
في هذا الصرب ان الغنيمة والفئة او عوف ان تفيئ سعوا تفيئت مردود ولا علم احدا قال قد وكر
عمرو ان سيا ابنه اذهن مبدر قال وتاموس وظاهر اختيار البخاري لاشاعة الترجمة على بن الحداد
سوله مثالي لهم بهم الا انزلنا عليك الكتاب تلى عليهم وتوليه الرواة الحركات حتى في الواو الواو
ان زياده من معلم لرواة فانه لو لمثت لكان بن الاذن وهو الاخلاص النبي لم ليس للعين ما عاب
والنا اذن بنا يسمع اي سمع لاحد الذي المشتري حل يوم منه كلا ابوه وسيئ العلم الاول المعالم
اي المرسوم بالمنار قال انه اشد تعبيرا بالمنار الاصداء المهملة اي اصطلا وهو حجارة مثل مصنعة من
الاسنوسيا اذا خرجت منه وتعلمت وانما يعلى الجبل كقوله تعالى في مواضع ثمن واحسن
وغيره من يتلو بضم الياء وفتحها فانا ما الموتح قال اضطباعهم عنا قال تلك وكلا اموسيا
صحاح الهوى حديث اي وايل عن عبد الله في المعتبر بن الله الصلاة الترجمة ترجمة الفتوات
وسنه ترجمة الاذان وهذا الحاصل منه واسم اهل يوم الجمعة اهل كان راكبا فحملت الناقة تحرك وتهزه
فمن ذلك الترجمة به موقوفا على غيره بتمسك الترجمة البخاري لمن تسميه عبد امرئ بن سلمة بن الجهالة
ترجيا بذلك تعالى اختيارا اضطرارا وقد اعاذ بكلاب التوحيد وزاد في هذه الترجمة وقال
سواء وهو محرك على الشامخ المدينة موضعه وعمل ان يكون ذلك حكاية موسى منه فلا
تحرك بمرامع موسى قاد وقد اخرجه ابو داود وقد الفقهاء لم يرد في احاديث

الفتوا المطلق من الصوت سا العطي او اذا وكان ساعد كنت وقد الجهوري الكلمه بالفتح الواو الاولى
وصح على كان كانا شيء كبير وما جنت كما تفجرن اذا سكر كبد ذلك فتمشيرا اذا سكر ساعة من عشاها صيام
بالفتح والواو الواو بضمها مولى شرعه بضم الواو الى اسكان الاخوان اهم وعزاليه عزاليه الغيث
مولد وعزاليه سوسيان بن عبد الودك رواه عن عبد الله بن ابي سعيد عن ابيه العتبي سلم وصح وبلد ذلك
ابو العتبي عن مسعود تلبد اهم الحاكي بلدها بالا من الرابا الرابا وطد
به او قهوه قال السائل ضبط يجيء بعض الصواب الحاكي وجه بعض الجميع وروي واكبد رابا
كانوا اهم ما رسم اهل الصيد الذي رسمه وسند فيه سهلة الفتح كبرا الفاتك اسم الذوق
يرمي به من الموس وخاري بالذوق بضم الفوقية وضم الواو من الموس اهم وتفسيرا اهم من تكبر
الفواتح في جلاء الابه قد وقد سنة الترجمة صلى الله عليه وسلم على وفي هذا الخلاف مولد بموقوف
ما دون الضرر من الاجاد اسم الحرب لم يرفع واحد من الموقوف الموقوف ما قلوا بضم اللام المشددة اي استقلوا
قلوا الواو المفتوحة وسكون الفاء اي الصواب الاول والصواب الاول لا سوغ وات الواو على قوله
قالي عموا اسا تحنيت اهم بالمد على الرجم واصلها الجماع وفي المواريه بمنا او موت
النكاح قولان وفي الحاوية لو قال الواو الواو قال الواو الواو مثل ولم استلم عذبه بالضم وجاء الواو
به وقد رفع الفيئين فان تمتعا زمانه بعضهم وجاء وراء بعضهم بضم الواو والقصر والا تسم لو لحمه
بمثناه من فوق مثل الاثاني لا ان يجيء من الله اكثر اسا تعمد به النبي صلى الله عليه وسلم بالمد
تزوج المهر الذي عمد الشراب عمد مقابلته الترجمة قد بن رسمه وذاته بهم من الاحصار وكلام
اي الفتح والوكالة الجماعة والموضوع من الحصاة وفي رواية الى الكعب ما لا طاف وهو رضع الواو
والعقاد المهر اي الغلو من خلق سهم بضم الواو بالله والحرم بضم فكر الحسن بن بلد ما لا بالله ياسير
معنا بالبدا وقيل ما تاك الفتنا لطف بنفسه على المرتوه اي فلمه والعهد الذي قد ولينا في الاخاة
ليس امراء به اخراج حصيرا في الرجل قال لك تحرم الا من عزوه الناس وقل للنوا ما المنصوبا ليعمل
اي جعل نفسه ما ترى فيها منهج الناس الحاكم في حصير كما لحصير الفاخر ملا فلك اوهم قبل هو
بكسر الصاد الحديد في الحاكم الصاد الواسه بترجمة العهد الى الصبيه عبد امرئ بن سلمة بن الجهالة
عريف المكان فانتصر الانصار بحرا انصارا فلعب قد اسادة الجاري قاد وقد اسم ثاني في الحديث
فذكر وما يعلى بسند وقد رواه في مسند بكاب الكفر اسم عبد الله الاسناد وقد بانا بدل لن
اذا اخضع قد فسلت عن حق ذلك قد الاسوات فاذا جاءت الظلم بانا اتى فسطلت بن الاذنه

في ذو اليد الجاري نصار الجواب غير ظاهر لسوء الادب وبان بذلك ان قوله فاضمر ليس على ظاهره من
الاوسع اذ يتولد واما المجوز ان نعلت وان لم تفعل فلا بد من وجود المقدر واذا وجل عملا بالاصل
باب النظر المحظور هو بحيث الملك بلا مرتبه من جوز وما اطلق عليه اسم الحرية مع موته من نوع من
الحر وانه الحلبيين كي قطعة وجيد الحر وهو مجموعه من ان يتزيد اسم عند اسمه ان قوله
موضع اذا لانها تعتق وانح وان الاستثناء ليه وهو حاله ما كانت الفواد وبعد يراد به لا غير ولهذا
حاكا انزد بيت من الغيبة والامرد والابنا وفي مطوته لسلك الفلوت الفطي الحر بكس هو ولت
ايعم به مطوت الحزه لهلا يارم بالنصب بين مصنوا اي مثل اترجت وسقتا المعيه الاستحقاد
استفاد العبد والعيبه بضم الهم اي غاب زوجها يريد سلطنت نفسه وتطبيرا وتطيبا مالك وللمذاكير
وعارا بكسر اللام ملاصقا وجمعها من الغاب والعذاب الاسار فضا معلق له الماء لطف وان اذ وما
على نزع ذا ما يرى عجلى بالله الذي استرعاه عليه وابا جلوس في الماء اي ترتيب قال الهاوي
سوق ما على عرضيتي قال وبالهوى وكثيرن المصاري للبيه اعرق لك لانه الجاري على الحر الطرز
سوق مثالي الكما ترى لبلد سلمه لك موتك الحرم سوى لهذب الالاك كبا سوى كاك
الابنا على غير عليه بصيته خطا الهوى من عرف لي بين ابا وقال ما سوا حلي لي من برد مكاكا حات
اجراه حرام سريك توقد الاحرر كما قال الهوى وتجلو لا بتحكم وقال الهوى عرسه بتجار
وتسيد اجماله الموسم تلاقام من جديد بعد الوداع الوقع وسوق الصلاة اي ابه بالصطف
على الكلام الساوي كام قال والعبد والرفع على الفتح والاستثناء الزام نوب مبتدء على الوسط والوادا
عجز على المنكسر لسهل الورد اما بصيته فما مع اله لوكان له ورد الكسر الشرب صلى الله عليه وسلم
وهذا يبه مبتدا اي الطبل عليه وكل ان شاء ما موصول اله لوكان عليه ذو اصحابا قال الوزار لحاجة
نصب ما عليه الكسب مولينا الوقا وانا الاذ وبنا اي نكاح المتعه وانه بلبنه ولبنه هذا اراد به نهاية
ضعه فقال سهل والدرة اوهذا يد لا يوقع في هذه الروايه هنا اختصاص والاخبار اخبر بند
بالفتح والتوبيخ بمعنى ذم فيه الصرف وعدمه قال انما شاعر ضد اخبره بضم الهمزه وسكون الفاء وهو
عجز صحيح وقيل ان اسمها نظم بنا الوليد واخبر مرتفع وقالت البخاري الله بضم الهمزه وسكون الفاء وهو
وقف زيد زيدا اقول قل ان سمعنا ابو الهيثم بهم يوقف ان سمع في بعد اقصاها الهوايه اللهم على بكسر
الهاء مصدر معنى الحلال ولهذه اذكر بعض الظرف وجيث وسرخ قد ملها وكانت الفداء ان
الاسود هذا مراد الاستدلال لسان صاحبه بنت عمه ابن عمه الذي يحل له عليه وسلم والمداد موله حليت الاسود
ان عبد بموت كتابه وتسيالبه حوى الخطب الذي ايحتوا الذي الاكبر الفاء ترك القوم اذا اكثر
اهوالهم الشوم بالهمز وتدبيل آ الخرى بحذف العبد لبوع عبد
المتوج بالتين وهو كان عبدا ومنه مع به كاذب اطلاق قبل الذي صلى الله عليه وسلم الاخروم بنت
حرى الفتاة كشفت لي واسلم وتاسم مطل باخرى عرى في ما لعاقله ومعدا ان قال لعلم به الحلي اعلم
عرم الخلع الخبي يعرض بضم الغين العلم والدراي المنتد وبه ابنا مجاهد ضم الهم وسوا الله
وكم الهاء اسم فاعل من اعلم على الي اسبت منذره بك والعايه مرتفع واحصر موقع بالبا عنا وفي

وروى سرتكن نت ايم سلمه سيارا ان اسمها درع بضم الدال المهمله ودرهم من الجهد لم يكن يعني
ذو خوف ما حلت لا لا ابنه اخرى الرضاع فيه قبيل الحكم الواحد يعتبر فيه عدد غير مرتبه كما
وشبه وشباع نوم مشبه مضجعه الاعوض منع القاف وسكون الفاء وكسر الواو النون بضم
خطاب لام جبيبه واسكان الصاد خطاب لجماعه مسايه وروى بعض القاف وكسر الصاد والفاء السكين
سكون الصاد وسكون النون المثلثه وقد فصلوا البيان الموانات بالمنى فقالوا الاعوصات وذهر
وقد بنا الواو ايم بعقل بله الواي سوا لسوكره الصهيلي بتر جميه كبر الفاكه المسلمي الخرى
وعنيه بالفاكه المجي فاله الناعي الفيم والجهوه الهم والجنون وقال ابو الفتح من كاله بالجمع عند
صحت وقد اسم الناعي الذي خطاه بالفاكه المجي المهمول وقال الفاء الترجيح عضرس روى كاله المجي
ايجاب من كلمتين وصلا الى كل شوق وحدت بالاصل الصحيح بكسر الفاء المهمله وضم بعد بانه
سوء الحاله قد والمعروف من كلام العرب وحدت بالمشاري نسبه جميه بالفاكه المجي وقد كذا
المسكن الحركي وهنا سوء الحال والمزيد الاضحصت والموكاه سبت بالهي قبل بحي
النساء اي مثل اجاكه تشكل ما الله من الفاكه وحدت بالترضه الرضعه سوى الهاء اشتهى بترن
بالهم موضع الهاي وقد الناعي الفاكه الجمع بن الهاء اي الهاء موضع الجبن على الجبن والمعنى معبه
فيه موضع نحي الهاي وجوز قد الجزم على الهي فرى بضم النون وبدا اسم قوله الذي والذي والناعي الفاكه
ذلك كاله لعل الفاكه والله عالم على العموم وموضع في المشار بهذا الضمير من تونسا في قالت خوله
بنتكم من الالاي وبدا لنسبه بهذا الحد من نسبا لهم بما حديث معد بنه وقد بنو الذي والذي
عن الهاي جمع خوجه حين يا محمصه اي نبت بالاوج بن جبير عن ابيه عن ابيه عن ابيه عن الفيل
وسن محله والشكل على جمعون رشد نتواء الفاكه المهمله والفتير المجي فصه منع الم بالنصر
اي الهاي بنه الجماع للولد والمساعه اسم الهاي فالفاكه اي استفهمه واصل الفاكه الاصوص الفاع
اما في الروم وروا ابود اوذ في الاكثار الاسلام خدام الجر الفاكه المجي مبتدا والمد اسم ايضا وفي
يلبسه بذا الموج في الحديث كالابه بن عبد البر وغيره وقد الجوهر الفاكه اي يلبسه فالله بني بالرفع
والعجم المجيم بالاوه والهاء الثاني فالله الحزني ما يجوز مواجهه عن والطرا الهوى في
غلب بالفاكه الطلب ذا الفاكه لمن سمعنا اي الهوا بهم يوالي الناس على بعد اهوائه اللهم على بكسر
الهاء مصدر معنى الحلال ولهذه اذكر بعض الظرف وجيث وسرخ قد ملها وكانت الفداء ان
الاسود هذا مراد الاستدلال لسان صاحبه بنت عمه ابن عمه الذي يحل له عليه وسلم والمداد موله حليت الاسود
ان عبد بموت كتابه وتسيالبه حوى الخطب الذي ايحتوا الذي الاكبر الفاكه ترك القوم اذا اكثر
اهوالهم الشوم بالهمز وتدبيل آ الخرى بحذف العبد لبوع عبد
المتوج بالتين وهو كان عبدا ومنه مع به كاذب اطلاق قبل الذي صلى الله عليه وسلم الاخروم بنت
حرى الفتاة كشفت لي واسلم وتاسم مطل باخرى عرى في ما لعاقله ومعدا ان قال لعلم به الحلي اعلم
عرم الخلع الخبي يعرض بضم الغين العلم والدراي المنتد وبه ابنا مجاهد ضم الهم وسوا الله
وكم الهاء اسم فاعل من اعلم على الي اسبت منذره بك والعايه مرتفع واحصر موقع بالبا عنا وفي

ولبس الذي سترته الخطيات الذي كرهت اليه في الجاهلية وسلكه وقال ما اسوأ ان تكسوا الجاهلية
والطهر كسات ام سلم الجنات صفيرة المراجع وخدات بلي ما عدوه من الحسنات وهو الصادق المصدوق
الرؤوف الرحيم وسمى سيد كعبد ورقه عن انس ان آدم عليه السلام وما بنا الجبوس فيه كانت الامة تعالى
الناس صفر وهم من عراة الوراء وتركيب قصبه على الجبل وقال عن طريع واله اجمع ان الامرات
كانوا يرى يوا الطلبي فقال الحجي الحلمي وستقبر على بكر بن سعد خدمته والمدة السلام وروى ابا
المجلد والمؤمنون الواهاء على الجبي وام سلمة بنت ابيه الصحيح في رواية صفيه عن ازواج وسولة الله
صلى الله عليه وسلم الذي يحل الله عليه وسلم وسلم ابو الحسن عقود الجاهلية الاحزاج عن صفيه
النبي صلى الله عليه وسلم وموانع احاديث الترغيب ما اصح من المراسيل وقد اخطب وروته الجبل على
الله عليه وسلم ابو يوسف بضم الهمزة على الخبر بالمال بن رسمه قراءة الكسوس بن ابي عبد بن رياض
بالمجلد يا اصحاب المجلد اي على الطعام طعام الوليمة يدعى الى الاعجاب جلد يدعى يوم الطعام
لطعام الوليمة تلوعي بما ام بلي بن الطعام الدعوى فمنع الله ابن سعيد بعض الدعوة الى الطعام وهو
العرب كسر الله ان لوعيت الجراح الى اي الى جميعه وهو ساوه الكسب ان لا يجب تمام مثنا
الماعون كاسطة المنبوذ بذكاب الكلا وصلوات الله وسلامه عليه وشرفا قال يعنا وضعه الوضعه ابو مسمع
الفا وتشديد الموت وضرب متصلا وقد كانوا يماء الخلف ثم ماء وقات الموت وابن وابن سراج
محتمل وجيز لحدة اذا منه الاستان لانه مرام الله عليه وسلم ابو الحسن الله عليه وسلم ابو الحسن لذلك فلات اعظم
من دين ودنيا رواية ام لعب القاتل الى ما تبعها انه مولاته ابو الله عليه وسلم الى الله وسلم اي اقام الهم سلما
سكنا يا ذلك فرحا بهم وروا ابن السكن على بن سنا وهو تعبير وذكر به اقتبال عملا بحبر اقتبال
تقدم وضنيه سلم عملا ما فتح وقال ابو مرسى الله عليه وسلم اسلاما يكون اثم وكبر اقتا كما يا وبويه هذا الوقا
اجمع سلما يا اي سلب العهود نعم اتون او اتوا كرهها الوساعة الصبور بالا تورى مجاهد الفور
الصادق تمع فالمالك ملك الله شيئا اي حركه مبدا قبل والمروف الفساد انه بلاغ الله الله الله
نبه بلث واسب معا اتيا المرأة كاتفه بكبر اعداد وقال ابا وسكان العهود نعم الفرس بها جات
منتسبا تركا كما يحايد والعهود وخبر بالشرك اي الظلام الهود لعلى لا تركي كما عوجا والا
وهكر الوعظ والكوهها جميعا وصدر بها بالفتح معا ما اياعهم تعين القتال العهود ولم يقبل اعمالا
والفطر مولود لانه اتوا قوم اتراعهم وام بتوعهما لان اتخذ غير حقيق حديث اسم الوهم العصر الرفوع
مضم وشرب وضعته بانه لم الطمع نزع لام نزع وكبر وعلى للنبي اي استقله وسلم سعد بن سعد المدى
ما وقال بيان عند اتحاف نسمة وسعة قايه قال اما وسه وتبي ان اكلت اكل الوقا الجاكى والعبر الاه اسلم حلبن الموت
وقد بالوا وبكى اعفت وبعثناه وبه سبيت الفتح بجمعها احيل بن الترب اشتد بالسين المجمعه
اي استصعب اي الاتاه دون المسلمانه دون المسلمانه دون المسلمانه اي الاتاه اشرب بالسين والشين وهو مصب
دم وروي البيل المعلم وهو مع الله وقال اصلحه التب اي بالتاء وقد تاجه وله سالم الوهم
الكب اي يخرجه ابيل الله الخزن فيهما ما تخلو وعرس من وضعته الجهل والعلم والنوم
وسوة المعاملة واله اسبي بالحل وشرب وابدر كم وضعته بلد الاستقامة او تطلبا ولا يجاهد لمك

نهزاد وبلاد اسمك الى ابي مثله وروي فضل ابي البيل لم تستحيم والسوا الى وضعته بالجهل
وسوة الهلوى والمرتم سنسه برد انه مع فلم خرج متلوم على عشيرته فهي الرسم الوقد سو الخلق ومواضعه
بالوقوف صدقه في بالوصية الجبل وقال الثانيه ووقع الحرم اي الجهود بعد ووكب بالتاء
اولو وما جاهي عاب الحديث ونه الا ان الوثن اكبر استعمل في الشرك خان الوره الثاني ترك
حديثه قال الثانية عايدة على الخبر اي انه لطوله ولو كفره ان بدانه لم ادعه على كاب واليه ذب بالسكب وقال
فيرح الوثانية على الوقوع وكان خليلي هذا ان كرهه وبلى لا بايك واوده معي اذا ما اوذ بحره
وحبره اي جوه المتنبه قال الاصمعي وهذا سيد الصاب وقيل اسرات وقال المالكه وروى
العشرة وعاب ما تقدا قال الطويل السترة الطول والوارات منظوره الجهود والطول قال
دلي اسنه وقد عدلي ذلك بعيد الدماء من قبل وقيل الخدام على بريد الشرع على الولد عليك الله
مدة ان العرب تمدح الوجاه بطول اقامه وقيل مرى اي يسر بعد الدمر على الله الاعجاب الحظ الطلي
وانى ذكرت عايبه طلتني وان اسك الطلي اي مثلي تعلمت كرو ووجع الله وقد قال لمدروا ما الخلف
وفي محل بن علاة الحمد قد لك كرمت الطلي بالعاون قالت الواجه روجي طلب الحرة والفر
بضم القاف اي لا يرد وقال صاحب شيئا الماس بتاء اليوم قومنع الفاس وعنه حظا الله العبر الوقت
والحاجة والسامه الملا ووروى ذا جاه اي ذا جاه مني وضع اعجم عليه ما شبه وجهه وجه الحرة والوقوا
عند بها المنع على بن سليم ح والخبر محدوف وقيل ذا جاه كذا ابدا سعد وكبرو الوقوف الله قال اما قتادة
اشبه بالمعنى لم تبرح جهوه وهو اسم الجبل وخبرا لعد وخبر الجاه عدوف وتقوى الوقوف الله تاجه بن الكبر وحضرته في عند الله
عن عجيب وقيل عشرته والعدد الجاه وسلامه باحث وضربت الملك ذكرة اي يبصر بنه سكون والك
الحرام الوجه كالاهما اي اذكرا الاسند وتهبه من سلاه الجاه زكوة وما والا بالاه جاه واكده الوجه وبيت
به قاصر وبريد الله والوجه المودود كو الوجه قالت القاسيه وجي ان دخل بهد كبريا لو وجه الدال
فيرعاض وبه المفضله تركاهم الجاه وقد قيل انا قال الطلي المتنازل ابي ام وعتق من طلب البيد
الى ترى على الجاه والبيد يوصف بذلك اليوم تحمد بالكم وحسن الفرق فذهاب على الوجه وقال واسه وانا
بوسام وسنا قد وبه بذل سنن ان الهند والجاه قد يوصف وقد انا سعيه وعقل انه بما اسم وبلد بخير
الصبر اي بوجهه قوله الحوا الوجه كبر الصبر وقد الوجه وانخرج الوجه الدال ضرابه اي الجاه في سلوبل
الاسد يحدب الجاهي بنيان اسد واسامه انا الجرا والا بيات عايبه في الجاه اي بالبيت وعرفت
مضم وشرب وضعته بانه لم الطمع نزع الام الوجه حسن الحسن لبن الجاه بيتنا بجهه البر بيتنا بالبيت ما بيت
بلاد وبلاد عند الجاه لن تنسه وسعة قايه قالت الواسه وبي ان اكلت اكل الوقا الجاه وخلط وروى
وقد بالوا وبكى اعفت وبعثناه وبه سبيت الفتح بجمعها احيل بن الترب اشتد بالسين المجمعه
اي استصعب اي الاتاه دون المسلمانه دون المسلمانه دون المسلمانه اي الاتاه اشرب بالسين والشين وهو مصب
دم وروي البيل المعلم وهو مع الله وقال اصلحه التب اي بالتاء وقد تاجه وله سالم الوهم
الكب اي يخرجه ابيل الله الخزن فيهما ما تخلو وعرس من وضعته الجهل والعلم والنوم
وسوة المعاملة واله اسبي بالحل وشرب وابدر كم وضعته بلد الاستقامة او تطلبا ولا يجاهد لمك
اي اسئل احدا بعد الجاه

في معنى مولى فقال ابو عبيدة انه كان يحدثها عيب او داء آخر فلا يكون لها خطب ولا ذنب ولا ذنوب
وقيل هلا ان يكون خصاء مدحت او خاله الجهود وقال الاصمعي انما اشكلت على الخصاء من وجوه ومنه بذلك
واستعمرت حظوته والله لمدح انهم وانا ادارت لبعد خطبه وانا مولا وبلبا فيقام بالبذل بذلك وهو
له وجزاه لعمره ذلك منه وقلة منقد مفاجئه مرا ه لبث السابع زوج عيبا بالعيب المعلة بعد وداء
ع الابل الذي اعصل العراب والحاج كانه عيب على ذلك وما داء اثنين اوعيا بالمجي الى ثاني وغيام
اجدا الوطاء بهتدى لصواب ومنانك وتم مرتعيل الداء وقد الخ ابو عبيد وغيره الفيل الى خطا فا
محمد والاخر الذي سطر عليه الاحوة قال ابن بري من الرجال الفرق الذي لا يحسن الخطاب
وحمله على ما يعلم بعد الكلام والاختلاف الخلط مثل محمد او حمالة كل الدواء الكولا يشوب به الماء من
ن الداء والتلصيب لجمع بين تحك اي اصابك شيء وهو مكسر الكاف وكذا الذي بعده في الخطاب
لوث الوباء والتلك وتبكر كرك بحوصته وشرب وقيل له سب بالتك مثالك لقم وانا لوم كلا بالك سوف
اذا معه بنى ح وانا وكسر معنوا وهم بهما ومنه بالجوق المنابر بنى المنابر وبنى الهيثم والتيوب وسود الضرع
ح الابل وتحن عن بيتا حدثه مرتبه واداه ابا واداه اذا حدثه سبب اوما رمت تجهه لبث الثامن وكل
الس سل ريب نام الحيد وتحلل ابن بريد جمل لقلق ولم ابالي كوطي بالريب والوجع وبو زوب بطب
الوجع وعقولان بريد طبيرج حبيده وطيب الثامنة الناس بنا الوالع الوجع عبير وتوقدت اوعيته اذ
بالبدن بالمال ذوالم الحيوان بذبه اي بنى منه قال الاصمعي الذا الاصل الذي الناسيه عن الصعيد قلت الناسم
فذوق وبع الهاد ضل وحديقه يا البوت والفتيا به الجوع اخراجه من الله وموقع الهدنه بالطوارت
والسلو وقال ابو عبيد ترك الموت وسالا الذ طول الحمام كم الموت فما لي اسير بدا ه طول الثامنه قال
اذا الطالب قال الخاه وعن ابن لحص الكتاب عظيم الوباء نقصه الحمام الضيف لا ذا الكرد بك منه
كم ثماره واوان لن ولطي لا ولو قد لبيتك لا الضيات الوبا توب اليت والبا والى الوام الذكب
عم العرب لبشوه وانيه يريد قرب بلده من الاحباب والله لا بعد عنهم لسحيق من علم الى الثامن لبث
العاشر زوجي ذلك وما بالك ما استهلا سبب معنى العظم سنده اولك حين يريد مقلك لا يخبرون
فلك زاوية الاعظام وتسير لمعنى الهم وانه خبرها اشيرا اليه من تاكوب وكوه ملك سنده وما معه
خبره الله كبرات المباركه الى استبداد الضيفان لوجهها للرق على مرتين منهم قلبك الخارج
في المراعي العبيد حي سرح واذا اسمع من المرء مكسر الهم عود الدين من الله ساق الضيفان قالتا
مالقصة الصوم الامم بالمراث والفنا لا يتبين بهم قلك لعترون للضيفان كانت لقاه به
عمر فرجي لو وزع فما لا يوزع ما استهلا سبب معنى العظم سنده اوما معه قلب خرطس الخاتم ما الخاتم
اثاره لقبل الحمله اي حرك تجلى بعض اقاتل شرها وما فوق ما السبع اي بعض الهاء ما واسكانه وبها
تاكيد السبع تريد اضحالا مرتبه وشنوعا سيرى ما ولا يلزم بعضكم بعضكم قرد العقد بقاصه والتقدمه
سيزوه اعلاء سيد ما وبرها المجي الكلام اولها نهاها لمن هم الحمد وهي تقدم الجيم على
الفاء شوحات وبلد الجيم والغنيمة اي مرتجى وقيل عظمى محمد الى سبع اي يريد منه وقلت وهو مشتق من
ساكن

ساكن الفوق والفاء بمعنى ودوى محمى بعض الجيم والفا وسكون الفا آل الى ساكنه حوف نسبي
محروت اي يعلق عند نسبي محدق بي اهل عنيه تعسير غرض واث تابت الجاه اي انما بلا ما كانا الفا
الفاء اي اصحاب الحظوة لبث المعروف بالوا اي اوارت لبعد خطبه وانا مولا وبلبا فيقام بالبذل الذي قال ابو عبيد وهو
بالمنو والحد قول بكسر ذلك منه وموهوم قاد الهوى الصواب الفوق وقال الاصمعي الوجهان وهو
موهم وقيل من سطوحها في عنهم تقليله وقال سطوه اي سلطنه وسلطت من الجبل وجمعه مثل الجبل
الجبل اصوات الفيل والخيط اصوات الابل دا اسر اسم فاعل من زاس الطعام يدوسه وياسه اي
وقد تخرج بكسر الشين السوس بعض الفوق الفوق المشهور الذي يعمل الطعام اي يخرجه من فمي وبه
انهم اصحاب زوج وبعد ما احمد وموضوعه ما عما لفظه وقال ابو عبيدة وروا اصحاب الخطب بالجوالق
والاهم وذوقه فيرى ان محمد الروايه فكون من الشيخ الصوت بعد اصوات الجواثق الاعمام تصنيف بلزم
اسوام وقيل ما كان الفوق الى عام ذات بني الى بعض والوالد اليه اقترانه اللهم ابو عبيدة ما خصات
بالطعام الوبد ملا انهم اي يضع على في قام ناتيم اي اناء الصحيه وفي مرم الوبد انه رواية لبث
ما قائم الفوق اي ذا روكي وفي الوبد وفي الفتح الى المقرب فوق الوكه قال الجوالق الوكه بالجيم الخاب
وقال بعضهم الفتح بالجيم وهو اح وهو مثله مناع لا يا عبيد فانه قال اعرف بعد الاداء معنوفا الخاب
وهناء اوي ترابع المراث عند الرئيس قد قال قال يعم تحمل اي استقبيوس الشرب وثابت في
قوم عندهم قد الفا وقد فيرى الفوق والميم تحمل بالجيم والفتح والميم مثاقيلا قال كاشم قد نوه امام اي
زوج قام الوزوع فيه فمظلوم المخوف المسارق مكوبا واواح اليهم ابرا واعدا الاعداء وقد اقدم عليكم
كحله وحاوه وزواج قبلي عبوزات يكون خير الكوبه له سنوذ وحيه سيد اعمر اي عظم بعد واح
مقدم قد نسه معه كانوا ما الفوق الى الفوق من الشيب كتوا الحمام اسما منفوه اي اذا
انتظار وبنا صاح بعض الآب واسع كبير لنا زوج نا زلن لا زوج كل ولو ذل نعل ما بيله بعلا
غضبه منع الشيل بعض واسكان الفا الهلال الصعنه من عبد الفوق الى ما ذات خير الجسم اي وهم
تومه وبي كما فاذ وما يبلغ به الرجل وقيل اراد ت سيا سل زيد والمسيل بعد معنى لسل اي تام
المعنوك اي كسلول وسعد دراع الخمره ومنه بلد الاكل وما يبلغ به الرجل والمعنى الفوق
الذي اراد المعروف الذي كوجوه لبث ازوج فلا ما شي اي مع طوع ابرا وطوع ابرا وحسنه اي بر الوالدين لا ذا
ومنها في الجسم وعبيد جاريه اي يعم ترا اراد ت اهم ترا مرى من جسمها ما عبيد وبنا بالا الثالث لبث
لسيوسه بنا اهم ترا سه مرت بعد حسن وجهه خلافا الهلال والنجاح جاريه زوج ما جاريه اي مع ح
حد حد بنا مثنا بو ولي الجوهر في المثلث بنا العقل والعدد من الماء اي الجيد والتشبيه وروى ثبت
بالنون معناه وثبات الحديث الثاني واذا سئل لبث الثالث الثاني لا تسئلك اي عند قال ابو العباد
الاعمام ستب المتشدد بان الصدر قد قال المنصل وجعل لكم تكبيرا ولا تلا تعلمنا بالبس
الهلاله من عمل الخبر اذا اشد بعد اليه من الطعام الفسوه وتبهد وان يقم اذا ناوا وطوبا وهو
سنوا مع واسيد وقيل محمد مناع بعد خلافا لما الهلال اولها من جمع الجسد وهي تقدم الجيم على
وقيل بلا ما بالا الكاه عن ظاهر وقيل ضم الجاء اذا اشار ما بلا وذكر الفاء اي وذا اليه

الحنفية موقوفون للحساب حتى يخلو العدة وعند الشافعي محجورون بنفس النكاح القاضي والاكراه معتبر
من الحاكم اي الحاكم مع حضور عدلين واذنهم محبوسون على الحجر واذا طولب الحجر وعوزه نصبه
قط سنة الصلاة والسلام بالمسلمين ما حضر اصحاب الجذب تحكمت اي اخرجت ثم اراد كالهم سخطوا
اما اراد المحاربين قوله ويرد اجرة ويرد الصاع عند هم هي الرجل الله عليه وسلم فاذا اهو ملك اذا
بالصواب وعند الشافعي الاوطاء اراد النبي الله المشهور نعم الوالد اي الذي مكر الفتنة الذين اي الحاكم
المهملة تموت وعقد والوصلات الفواتي يوصلن ويوردن ويروي الموصلات وبوالاشهر وتنادا وانام
سلاف نخع الواو للدفع في الدمعة وغيرهم بخرى وبحرى مع السين والصاد واسلاف الاقدمين
الرسو وتنبيل يابس التمر وقيل الشمر المجهد والهم اي في تنبيك تلبي وصدريك اي فيه ترجع عليه خير
نخع القاضي واعتد فيه ولم يلزمه الموالي باحسن رسول الله صلى الله عليه وسلم سوع القسر يا سوت
الحكم المشبه بام سطلكا بين قوله وقد المطوق بحر الجد الذي بكر اي الفتك بركه اي شعبان ابعث
الدماء اما الحاجب المنعطف بالبين عنده قد اليوسف بها الواو بلبن ثياب الوتد فلن يزال الله ويبقى
وان لبس كتبا بصل كم كبر الجنوب كم الجد بين تعبير وقيل اي الحي الرجل لهم
وسوع حسنه فاذا الحج الى ثلاث وتوسهل فالمرء لحمل حسن يوجه مصع قال الشافعي كما
وسكون الصاد وتدوينا نخع القاضي بضارب لم يعنه بل عند ما كيد اليمان بعد لتقاد
الحجر حملك وعلى الموضع لحاجاته وتر شرب حمله وصنا للمسافر وحالاته وحالاته وصفاته الحجر وجاء
الحجر وعلى وعدا راحته او وكن اي الرجل ما اعطى بالسيف اي اخاه يرد به يرونه ويوجد وتوجد وتوجع
والسيف صحيح به ويوان ما وهل الشافعي تشديد القاضي صح ما ترك لحيا بعد يوالبر جوز السيد
في اعتبار الوقوع والضرب الحلب تبيعه وفت او هجاريه نضيت وش بلد وكذ في الوضع وهو
اذا انحت الراسول اخبار بكون يا موضع منفعتي على الصنعة لحد على الملتقط واذا اجوزه اذا وقت ان الاول
صنة لحد على الموضع والحجر محمد قد في الحجر الى وجود وما تنسبه الحجر الى الله شاني قوله اولى الرجل
والحجر ورد الحجر اي من تبرعه بحكوم المواضع واحبوه قوله منع الحجر الحجر اي قوله اخراج حكم
الحاكم الكاملة بناء الحجل لمركه والعلم من الحجر الوكيل اي الحاكم به لكون الحجر عنده قال اصحابنا
كبير الذنوع الله بالله السماء حتى الظاهر ما في منع القاضي وسكون اللام مع تلقته كمن ومنع موسى التطفه
بقصد منع القاضي كيف مضى الدار منع القاضي سوق اسيوطا وتجبى ما شيء سيئات ابو عبد الله
الدواب اي ذات سبكين ايام والعمود نصب قال الحجر الحجول الحجر اي قال الحجر الله
من تنبيل الزوج والاختان من تنبيل المراد اي الحلق الحمد والمد من حلق في خير من العبد واي الحجو لفات
كيس محوكة لوزم بالبر بركة وحي كعبي الحجت منع الخوف والوسط وسمه بيت نصب عليا اسما بايه
وسنن حتى يحد بشيء المفاتيح وان يذهب لعمرا منع الحجر يكون الرأس اعتقد عليه الحق ثبات عراه الدار
سنتي اي تلقو على الحطب مطل الموضع تنبيه وهو حجر الحي الحلق الحنش الملك وروي الاطوش بكان والحبد
يطيب وطوت وعلى السنائي اي بذيه وابه الطوش على ابن آسراء كما ان عوام يتبيد به الواو في

الحجر

اي اذا انتسبت على الحجر بيا الله بيد الواو موقوف على الحجر الله الله موضعه سلطان ع

الحجر

وكسر وبالميم بالخرج والصواب بالنون وكذا عزاه ابن كثير الى الرجل الاسد طوفا بضم الطاء اى
بلا ولا آلة بالميل بالخرج والطوفان قطوف بطي السير مستعد الجلة المهملة اى يصح من بهائه بالمهرة
استعدادا مستعد المنيه بضم الميم الموت غاب عنه وجه الليس الابس مضوبات على الحال اى العزيز وقيل على
الضمير من الجمع وهو الغائب والواو الجامع الضمه المتعلق الجاه عرق مشدد بالراء المهملة اى الكثير
يوم بضم التاكيل وقد اراد الدال الحرمي طعنة بضم الطرح بالدال واما مثلي مبتدا المولد كاف
فارس غير بضم واما مثل كان الخطاء قذف اى يخلط جون الحاء
فالك ومدة الاسلك دخلت على اى استسنه وقيل ذاه فاصلا فان ابن اعتب تلك الطلقه
والوجب تبدل الوجه الات لموت تحريجها ما رت ورمت فاذا ياه اى اخرجوا اسحق اى يخرجهن
المنطق اى وجهه او وسط مقامه مهلهل بن ذلك حلالا الطلقه فاذا ياه مرتفل بدل اذكره وذاك بدا
كان عندهم معلوما بالخطاب بخاء مستقد عنه الطلاق وجمره وهو من الحذو فوت الجواب المدلوب
عليه بالمحوي وقال القرطبي ومنع التالم الم سيا الحاملة والعجوز بياء والمدعوب لانه غير متعد
اسكى وفيه رد على من زعم بالجم على اى مبيم فاعله نعوان الناس اسحق ومعدره اخرجه
وضم الميزنه غير موضعه وانما بالم ومنع التسيا الحاملة اى كطلت اخرى باعتدة من الطلاق والمراد
حاملين منه الجوى على مرض بنت تريد بن الجوى جرح وابا اسيد غزاه اسد كلاما مبهم الوجه
وفتح السين وابو اسيد هو والد المرحوم واسم اسيد مالك بن ربيعه النوفل بالفاء الثالثة اسم السات
بالمدينه اسمه بالمعنى الداء الطبع الموهم الحاسنه غلب عربي الشعبه لا يسمه غلبه الحوف ومشدده
لم يموت النبي صلى الله عليه وسلم عدد شهاد بفتح الميم اى الجدي يستفاد به الحوى بالمالك بالدال
الواو الذي باب كان حين موت في وانما فاذ كذلك وهو محاكم مدد على اهل الاسد وعلى اهل
لانه عزوا الداء انما كنا سنا مبرم العلا مشروب عليه الدم من ذلك اى الواو الرباء مجهد عبد الرحمن
ابن الزبير بفتح الراء الى السبيله كلاه غير حلالك الحج فاذ مطلب لذه الجماع بالفعل فاستعار لا
الذوق وانما الذات لانه اراد ذاقه من الفعل وقيل انت على بعض الشبه الابسه غصنه الموت ومشدده
كذا ذكره الهروي وقيل بكرا لذي لا معنى الحق بالمدر بما سه وقال السنا قيل ان يطيا الوسق
بتاء بنى الاعمى امراة المغايرة سرتني تفسير سوق الغنم قف بالمدار كذا ولو والصواب لا يمرت
عسلا جوست بفتح الجيم والراء المهملتين بمعنى عشت وبالخاء المعجمة وسين والخوفه بضم الميم
والتاء والخوف طالما محمد الطلق والدعوه وما المعنا يريد به الرجع فاردت ان ابا وبه بالمالا الموجود في
الحجه والموت في الحرج من المدائن ما كان الذا كمعنوفا فاصل الحاله وهو زمن وانا به اى ابدات
به منا عمله منه الاقلاق الم الواحد من مغلق عليه الباب وصعب عليه حق خلاق والنسان في الطلاق
والمترك وروى والملك والمالين الموسوس بتاء بحلول موسى بكسر الواو الاعمية الغاء المعاني
المعترض اذا فقل الحمل وعدد ما حدث به انتبا لا فتح على المعنوف اى يلم به وقاف المطرزي والا
الملك مولون انتبا لا ضم بريد ولن يعلم الغنيا لا فتح نفي لثبته الذي اعرض اى قصد الجبه الى ابا
عليه السلام الله الجاهل اى اصابه بحمية وكذا الى ابي اى بابت منه الجهد حتى عاني وكان

ان يغيث بالواو بنون روى بذا الحجه وصواب بهمله من الاندلس جزاي لم يرع بالراء من الشمال الاخر
نضر الاعزه وكرامات الاعبد واغريب ان توطيه فهو الحمد الله عاهد على نفسه امرا منصوب نصب
المصادر واصله موا ساء بهام اضيت الدوران المعدود واجاز بعض المفاد وقال عاهدوا الله
ان الحمد مبتدا مكلى الاب خلف لم واسوه ويرك لم لقتا مدوشبهه وقاف طاوس في السلس والنجم
وبا وقوله السنا اى ام نطل طاوس وقف السنا على الجهد حتى تولوا اهتدوا لى ترجيا اى منه
الجبا والظاهر ان قوله ان مثل تركلام الجاهلي وحكاه وقيس من زجح ما اعتقد الشيء الموجوده
بتاء عتب عليه عتبى اهم اذا وجد عليه فاذا اذا وقعت ما عتب عليه قيل يغاث فاذا وجد الى سرك
فذا عتب فالاسم العتبى بضم وجمع العتوب عليه الى ما يرضى الرب والحدة اللسان وتوسط السات
بتاء بوت الجاري الشتات وما اسلبر الحلق عند الصدوت وبتاء بوبه الجوع الجوع الى علاقات وقاف
لبس فيها اورد من الحديث ما عتصبه وقاف يقال اسحق ان يريد الاسد ذا لا يقول الا ان يرد على ان
نظرا اخوى قاف بعد قوله لذا الدين اهل الجاهلي يقول على عديم نكاح ابنهم ومنه منه عزوهم الى
عبد اسد ان يترك قوله وصواب نجد عبد اسد الحمد واسم حبيله بعد مراد اهل البصره اخبله على
الخاتمه وهو الجدد ذا ست سنت عبد اسد ما سنه والى الاسد بنى مولون الى الخاتمه مرات حبيله مولى الاسد
وهذا بن هلال بن سعد قضر بنا فاطمة منه تمر وهوا ابو عرب وكان رسول الله صلى الله عليه وسلم
ابن تزوجها وهي ابنه قبل ان ملوه ذلك نبي الانصار فوات ابيهم بنا سابهم قد اسلموه وجاز ان الاول
حبيبه حبيبه وحبيد اختلاف ما يحب قول فتح الجوى فتح الجاهلية والم المتقدمه وقاف عاص بفتح السين الجمع
وتشديد الجمع والخرج سين جمله بالمعاصر بكسر الصرف مكه الاوقيا
شاعره الذي الله عليه وسلم ودوم يرمح قبل بعد ما الله تسوم الشاعره الجاهلي الحاكم عند الهجوم
شخصه اذا الفوه عنه واما ما الملوك تلك الجاهلي الشاعره مدد الزمام قوسه ذات اسبه لا تسمون بها
باب حكم المنقود بالاجله وماله حاصل تراه من الالا والاجاد بنا وبلد
سفاره بضم بحديث عقاله الغنم يريد على جواز الصرف بنا بدا الحكمه والم تحمل وقاف والحديث
اى بسود وباسه يوبه وبالمال بالاجد بنا لله الرجل فتضاء بنا لله الرجل فتضاء بنا لكه اما احق بحنوى بالم وقاف
هذا المفاوض والحاكم والحاضر اهل الجاهلي المجاري اثناى الاجلا الا الوفا وقبلا الا تيمر ونه على الالم
اذا ما حضرت عليه الصباع بضم واما كسب في احوش الوشا الا الشي وذا احتبت بتاء احبت
الفليل اذا اعتقل لسانه من الاحباب والصحوب وعن الدار والاحباب الاحبات معنى الحبيب وعلى ما
يعم مؤلد الحبيب ثم كما تحاسبه الحبيب اى الحلف السوق كذا لا يبرح تحبيب الحبيب المتوفى الى
عن الصلاه الا بنا لعلى بتشبه يوم الحجر كان من حديد سوى الرواه الا مارت على جلده اى
ذهبت وجاب بدوه وردت بتاء الاحوى وما اضطرب شي كس اى كعبى وبتاء الحوى
ومنع التاء وضم الجيم اوضح التاء والجاهلية على ما في نسخه صفات هذه الشاعر في وهو والواب
يتحوى والموهوم الحق ومنه المنعوه بعد الموت الا الحرم عمرو ذا الانصار اى قيام بتت اذا والتا
قاف ابو الدنيا لا يجوز فيه الا النصب والواو فيه مجموع والمواجه المقارنه ولوقع لنسبه المعنى اذا لا

بتاء بنت الساعه والجاء موضع المرفوع اليه ام تجد عبد وكاف الخاطب الجس نوع الساعه عظما على
ضمير ما يجب فاعله لا يثبت وجوزا الضمير على المفعول به اى يشتمل الساعه كل يوم اجرا البرد والطاء له
اوعلى مفعول ثان عليه الهاء الى المستدعو الطهاره وتقدير ما ما تطلوا الساعه كل يوم اجرا الى
متقرين قال الفرطبى فعلى الضمير المنصب بالمصدر وعلى الاول الجار يتعلق به واعتنى ابن الشارب
الذى يلى الساعه اى الوسطى من الطول وعدد عليه قوله تعالى وروايه فعلى اجدها على الاخوف فلم
نه له اخوا اخوا ابن عيينه بنى والحق بنى فى الحق الشديد الذى يتعلق اصواتهم بحروفهم
ولا يتمم والعدم وهذه قبلها قبلها المكرون من اهل وقبلا ما هو بحنيت واحد ابدان سدد وتوسطا
اصحاب اعراب وعلى المتوجا الجوع وتوا ولا ما الجهة الحاجة فاطلب منزلا وون بنى القاف اثم عبر
سفرت وسميه الوداد لعله يرغب عوض اى عبده به والضمير الموعود مثلا نزهه الزهد واسرعه اليه
والعوق بنا الاصل فنبيه لا نعوق الفرس قيل وتوسب الهاء لكى عليه ما لم تعوجوا يتشوقا هوا الفوض
جاهدوا به السابق وتواصلن لعبه الساعى بالاعباء الاسان وهما سوآيه الدلالة على المقصود
فلعلت الشرع الحلى الاسان كالهيات عند الهاء وهو على المرضى بالاجر الوام على الاجر المشروع بدنيا
وحرص تحريك الهاء المهملة وتعد وتيله ويتحد كالهيات لعلى الاجر الحرص فى قوله خلدا بنى القاف
واسكان الدال المهملة اى تركهم وعند الاصيلى كبرا فى ابدا اسان وخلدا السائر فقلبه والحلى
تحنيب اللام وتشديد ياء مع كسر الدال ظهوا لى اى الفاحشه المجهد عند السط والفلط منع
العاد وكسر الشديد المجهود والسبط بكسر الهاء اى السكاء به المنصور المرسل لعلك القاف اى السبط
متاعجل المنصوب وتحمل الجسم الى يد يدا الناس وكذا الوفا بالحاجات سجود اروح سليم موسعد
اى زوجة الهاء المفتوح بكة عدا ابن كوجهه الحكم بكسر الهمزه نصت بعد الموت ولدت وقاف حر
ماء اهوات الحواء سميه امرا موعبيد ، مقرر بالمسلا منع اليمن منصورا لهذه الرتبة التى
كون الولد عرى ليله ثلث لعلله بث كيس الحق امر الى اى الحق اى سلحد سلك ولك
الا ثابت نبا ماء على جاب بلدة امثلا الا الاء اسكى بالا
المطلع اذا خبر عليه لا سلى مرة وان تخم عليه او سدو عبد اسمه مؤرد كه المجاوز الترهب
عليكن لعبه اليه الموت لى الرفع عليه او اخرج الموت منه على الخروج الى الدار الفاحشه والبسط
حديث ناقه اذا الموت عليه وقد ورد قوله عايلت لها اما خرجت بيد الانسان والى الخارج الى الوافق
عند الزياده ، ينبغى استطيع من الحديث وضيق الترهب لان الموت عليه اذا اتخذ عن ورجوعا لعله الموت
سلا ولا لى
قد ما ذا وعجل ان يدخل لحق اسمه ارجاس
مذكوف ثا استدلا الحديث على الزيادة قال النبى صلى الله عليه وسلم رب عليه وقوله عليه انها
عليكن لزوم ان تكسر عليه او بعد الحكم عند سيرها الى الغير فتنا عليه عند سيرها الى القبيس الى الحدا عباس
يعبد الروح وستوطاها الفتان الحكم فى كسر الميم موذك عبى اما سفيرى الى بن فعلا ما سب
الفات الحكم واستعاذ اى مع وقال واستاذه وبه تعنيب الدال وعند القاسى عند يدا ياء ضعف
لان المعاهد لا يخرج سيرا لا استضاف حلوت منع الفا الموعد لما قبله اعارها فات جانب المجهم ان

بعم اوله وكسر نابه رابى ويجوز فى اوله وضم نابه فيلا لبخدت الفاء على ما يحمد
فى محمد وعند الاصيلى جاد اذا اخرجت بالهاء وتسب الموت والكرا الهاء الى الفاء
وجوز الفتاء فى هذه الجيم قد اشتكت عبرا موزعه الموت على اى الاستدعو منع وحدت
اشتكت عبير المعا على الحواء الحاده وتدرك الاولى ما وقع فى ذو واعتنا ما اضلوا بعم
الفا اكبوه منع العين واسكانها المختص بالمعاه وسكون الفا عبد وسكون الفا عبد سبر جهد كلمة
البيت المصدوة قال النبا الى البيت المصير الرديد من المنصوب والنبا وسران يا ترك الدرك
اليكون نبى اى اولوه ترى يدا احجارا وما عود وبدد من ابه معنى بعد الهاء الحرة
وسكون الفا منع شتا والحق بما وجهه هذا الموالمنصوب مفتنى من الصغر الى بحر بالجيم
بطارح سى به بلدا وعند ، فلا كاه معين وقيل تطهر به ماء موت من الصغر لنبا ما قبل تعالى
ذلك لبرس ان ما تعرف والاون عليهن بكيد الصغر المرسه وقيل حتى انجدا الدسه بجب
ما لزوجه عليه من الحرمه بنزله المرء له الوترك ووراء الشابق بعض بالك يا فات الدسه
الموجه ، واضياء المهلة اى سك الخاء بالطرات اعما بيا وسه قواه الحدى ضيعت فيه واما
المتعلق الجمع فيا فلك كلاه بك الاصيلى والرابع ومنا والاسراع اى عدب بعد وسرعه عند ولك
اى بنزله ابوه لكن عبارة اما تبع منظوما واما الخالفه للاخلاق سبب اعتنا عمدا واما بالعيد
والمشهور الاول الكرب الباء ، قاف السماء شرح اى الحالة له نعت
للوبث كما قول وعايض قاصد تجرح على ملب ضعيفه فتنوى عليه كد المعتقم بالحاء المهمه وحدث
على واحد عليها اوزن علوا فاستنشات العصه على اذا تعد نبت واضح ساكن الفا او الوعد الدات
اجتماع الساكن وتنت السر لعبد اوا الاخلاص جلس ، وكما يطرح على غير العبد العصب
بضم الكاف على حزبه وعلى دم الجارى تبع ، مدى الاصاغر وان الاطفار جنس من الطيب والبصات
احدها الى الاحرو الوالى الثانيه من وسط والطارى الحواب وعند بعضهم ضبط طفار وعند الدوه
وفار بدسيا لمن عنب الرسل الشبا بالسر الميم بكسر المرى وتشديد
اما الثوانيه وقاف الحسن اذا روح محبوه منع الميم وسكون الحاء ونع الواو الى بعدها واما الصد
مضبوه موبد ذات محرم وسم من شوك فرسه بشديد الراء كى بعد ذاء الاصيل عن ابا وبد
اكلا لوبا على الجرح اسم تاجل بعض احد وموكله سطيه ومع اكل سوبن الكاف معنى الشد
وحديث سعد تمرات وتولها هنى الله الوجه الوتر عطيا على بعد او سيد او مع اخر
الحارى اى ان ضمه مركلم اى بعرى وهو بدو بنه الحرب قاد اليوم بن ما اى كرى اكلا ما قاف الشا
الثات وحديث عروه واحبه مواسيه الحاء سبيل بكسر الميم وتشديد الباء اعتوبه
المحدوث والمعروفه الى المدح الميم وتخفيف الميم قال رب الرابعه الحدث بكسر الميم وقد
تمنع وكبون اسد ارجا والايس عنب اذا بعاصب المعاد ولا بنه الاصل حضات الى المصدر اى تلك

كبرت اسداد رح تكبيرات وكذا اهل جاكرن الاعداد على بنا المعنوى الحاء حاء المحنوى وهو المعطوف والمنضم
واراء ماء الوراء وهو الماء بالهاء بهاش اختصار بيش بيش تو تو تى على بيانس مراد الوالد اجله سيرا
بحسب اليس وفتح الالف مسيرى عملا العبد نقشتر بى نياى بم زوجاته وفى بعض منه خبر فاكله
وانا اقرا به ولم يقرا به وفيه انقذ فى رواية الحربى المولى الهرا العوث فتح العين والراء الزبير لبح قسمه
عشرها على العشرين وقيل سدس الرا والها منهم هكذا الضحى بالفتح على المشهور وسر بالبيتى
باب المواضع والمواقيت فكرس بالكاف الكاف ما قرب من البيوت المواضع مواقع
والمواقيت جمع وقت تسليم جمع تو الى عم السلام بالالف والتاء فصار وفى شارح الشافعى
ضبط بضم الميم ونفتح والاول اوجه لانه ام فاعل من الدعا الى الحديث لم جيبه سرى النجاح وام
اعلم كالحلم وقوله طوابن جاب اكسكم الفاء والسين اقدوا
خلصوا من مكب الى فانتك العاريا الاسير من يدنا بعوا الاخضر بالاخضر ظاهر بالاخضر ثلاثة ايام سابى
بعد اربعة اوراق ساسم الحجر جرى جرى وتاء وم بالالف واحرى على كما قال فيعمل به فالا المطلوب عليه لا تنقرنى
ايكم العين بحمد الى بنت بعد سابير عمله وفيه الحمد لله بنى بنى بحمد بنت الحمد بنى بنى بنى بنى بنى بنى بنى بنى
بنى بنى الميزان لمح الخير وهو مما سر جوى اسوكى نجوى اى اسلام بلين فشار كانوح كبير الناس
بالا يعلو ولا يدد عليه اسوا اطب سوا ما سلا ما اسوا اتهم اذا تهم مطبوع اى يحيى وضع ذا ذاك كلك
فهوى كبرا الفاء اى عند اهلى وطرى عند وبعد هو رى اله سلم كانت ام سلمة زوج النبى صلى الله عليه وسلم ولد
صلى الله عليه وسلم فقال ان زوجاتى سوا الله عليه وسلم من ابيه عبد الله اسعد دسته اى حاضر
بلى بعندك اى ابى اى واخبرى دنت اى كم عكه لوا اى وما من جلود سنديز ما ذه سنه اى خطه وجلد
سداه اما ما وكل فنا لنه بنا بلد والقصد روى عند بلد الدال على الكسر فى لدن اى الربه مشيا اى عند بر
الدنيا والنار اى المشواع ام عطيه اى ام عطيه جمع المبتدا اى الحديث وسرى الجمع وسرى الجمع وبالضم
سواء البطن بعض الحلو وما بقى وهو اى البطن حوزة اى قدمه المقدمه فتح الثاء فالها العوث
كما اوضح من قوله تاكيد مقدمه بريه تاكيدا بريه اصل وجاز فى مرسيج جاء الجبر فى عليه بالرجب
والاسود ذا الثانى الخرسى بالباب فيه نصيبه نوبت اليوم بكسر الواو باجوبه الوقعة مع الفتح عليهم
بالسوبه جوى ضاعت سرى بعض الثاء اسر بعض الثاء برى ضع الثاء مع كسر وسيد باسر بعد مولى
جاء نبى لى وعى لى مدة اى عنادا وعد وجى الهمه مراد اى وكاء الوكاء اذا اخرج الذى نبت
سنبار جعت نقد عوده اوبه اصله وان يوضع الفاء الهدا اى الكبير الفا وهو وبيا وبيا الحوال الذى
يوطى عليه وضعه لمنونه وخوف كى يصيبه لذا وفى بالبا فاء الجبر فى مثاله بى على الهاء اى وفيه
والفاء متوب اى يلاه وهو خفا لبى فاء نصر فى وبه جنى مراد بالفا كلامى بى حكاه صاحب الكتب
المصنوع ما وضع عليه الطعام وفيه الجمل السرى الطعام الذى كان لنا زبه سبب الحلب سفر
والجوط اى ضبط المصور اى بعث عرجلد الشاء ينبوى كلمة وهو من باطل الجرى ترنا فا فا
يا خذه دن جلد الشاء مختلون به ثم مسلوره الكوجه جمع السرى الوالد الظاهر بى الهند نا ه

وقد ابو المنع من الجوا اى يعم السين والكاف وفتح الراء وقد بدبا ذا وكاف بعض الدوس
يقول الصواب اسكوجه بالضم وفتح الراء وتاء تاسر جى جواب منع الوالد بى يضاع صعاد وكوكر فا وليست
عوسه وذات النوس سمهلها الجوامع وعنوان الجوارات الجوارات جمع جارية على الوجه الاول الجمع المنقول الى الوجه
فاخبرا الزبير على النبى صلى الله عليه وسلم ام بلال على بنى الصدقة النظر بخبر الزبير وفتح الفاء مع ولنا
با نطاكى الاضح بعد بيه عرضه بيه بل ركب ما دل النظائر جوابه الفاء فالنا والفاء اسلمه
به الوسط اى ما هو مستقبل اسمه قد اى الفرق له صلحب الضرب ابا الصدق وارضاه كانه صدقت
وروى ابه بخبر الواو السنون هو كلمة استراح ومعناه زوده بى يدى الطلاق وقد نا اى ما يعرى وسه
قد طول ما عليه وسلم لجميل البخارى ابا اصبر اى اصبر اى كيف لك شاه فلم عنك اى بن عمر فلم
وشفعه وهو الصحيح لانه مصدر نكاسكو اشكاه وسلوى وشاه فلم عنك اى بن عمر بن الخطاب
طهر عنه اهدا اذا ما بعد وبه ما اى اذا اى ما فيه فى معنى ما الكلام معرام بحب البدل ه وتعرفا الوا مثلون تاى
اجبا وتلك شاه فلم عنك عاد ام ام ام مشيد عنا مهل عنوه اسمه هرابه منا لنا ذه وتبادا
حنيه ه الجمع وفاء اجمل ابا مع الدود وفى مثاله ايضا ام خبره ام عنيه بالفا والفتح ذاك نجب
من الاعراب واصبا منع اى بن جم ضم كذب واكف وهو مع نه وقد ما الك على بدن اجمل على الله
وسلم لا مخالف ما بين شرعى الحوالى الى الفاء ما موضع عليها الطعام صباح من الالف بين شرعى ونبذ
وشبهه على الوراية المعدة ما الى سوره هذا ولا بى خرجب وشبه وما سالك الفاء الى سابه اذا فاذا وفيها
طعام الفاء على المنابع وهو اما ان الزبير الذى يوكله الالاد والاصرار كان النبى صلى الله عليه وسلم ولا يا بوا سلا
خرى سمى به وقد نلت به اسوى الموت ساكن ما ذا حى حى لم وتطرى قوله السنا عود والقام اعدا وذا
محوط عند تهمل وذا سجد اى سوله جنوبى ذا الزبير الحضرمى جاء بى السوء الحضرمى جاء به على بنى السوء
سب عليه كذا ذى ما بن الجمرا الحضرمى اعادا اكوبه اى بوهبك منع الوبه وكسر الواو محل من عرا الحرب
على بنى ام اى كبرا اكلك كونا نصرا ايان وهخلات ما عليه الجهود ران اكلك على من الجعام وبوكر
على بنى سعد اى جوابى ثوابه وانكاه انكاه مستكثر وسنا ثوبه لا يدهه ما لزبير وقد روى ان ذلك
بى وجه عبد الله بن عمر ابن عبد الله كان يأكل ثلثا ثلثا وكان يأكل ثلثا مذكر لذى على الله عليه وسلم
فتاح فتاح ما ذا بوعيد ه ما غريب الحديث اهل معروف ابن هذا الحديث اى من عرض
البخارى وعلى بن اى عمان انه عامه مراد الى الحبو والمنع اهل البخارى كتاب من طالب وقوله فضل
فحوا والبخارى لا اهل بكا اى اذا اكلك اقتدى تحكما مثل من يريد الاستكثار وقد اكل كلا ما
ملوك تموتى كسوتى ذا ما له الاسماء اى وسمى على الابل على الابل على اجدا المشترى ذا على بنى
الفاء فانه اجمد مراد بالجاري الطعام سهلا ه اى سعيد هنيا وبا ما وسعيد هنيا وبا ما وسعيد ما الفاء اجمد
مرته بعض بن لا الا الفاء ام مطبع وتبل على منع مناوا وجعيه عليه ما كبر ذا ما اجمع ه وعليه الدرس
فان اهل بنى اى لهم نى جعيده ه وعند يلب عياس بن الاعلام مناب اى يجع ما الله العام اى ابل
القبيله سم بن مالك سهم جرمند من وبن مالك سيدا ضبا اهل حب وهو مع ذاع وند سين اصبا وام

ج قله **الفار** كبير الميز **تنل** بفتح النون للآلى **نهر** يابس والسين هذه الاصوع والعد وخالفه
ابو زيد وقيس فقالوا له ماهلة متقدم المنع والجيم بالاعتزاز **سر وت كما** اى كل ما عليه من الطعام مأخوذ
من السرو وكما له اكله ما عليه من السرو ون وغيره **والكست** بفتح الكاف وشد التاء وكسر الكاف والسكان
انا السوا اى اخذه قبل الفتح واسم ذلك الفتح المنفصل واصل الفضل الحد سوا والاخلاء والذا كرة الجاهلة
بعد الاسلام بعد ان كبر بن عمر بن الخطاب اسم محمد بن عمر بن عبد الله بن ابى ربيعة مخزومى مكة مات **موتا** بفتح
الميز مشوى القوت المقطر عليه الفجر **وسبت الصوت والموم** كذا اوهم بما يا كبر من الفتح وسياء الكاف
الصيد في الحاء الموط **عمر** متقل **الى** بفتح النون والتاء الفطر اهو اى الكبر **الفجر** بفتح الشين المشى على
الشهود **ما عطاء بسبع تمات** وروى بعد بدا اجرى ثبات الباء الى بعد الحاء وما الا بدون وفع موتين
الخلف ابياس من الخير وقيل الوكى **سد ت ما معى** كبير المهم عتجوان الكبر موهم الخلف وسون الانسان
وحتى ان حرية المعنى نسه وعد الاصيل بفتح المم الطعام بعض **الحلد الحلد** بفتح الحاء وسلوت
البآية الاولى وضمها مائة الثانى وا الصحيح **يعم احدا** وبيد الشوط **ماسح الشام** برجد البسوه
معروفى تراى تم الاصل الاحكام والشرع مرضو السلطان ولا ادمه **الحق** نعم المم والحاء **نرسياء**
بكسد يدا ولا ثبات بالحاء **مصلبه** بفتح الميم سويه واصلى مصلوب موزن معروفه والجنس هو فاعله وسن
الاول ما لكون مثلب الاوا وا وقسنه اذا **الثلبه** حسا بهد من قبرن الحاد **عم** بفتح الميم والجيم
سقط بن جيم وبعم المم و كسر الجيم اسم ناقل من اسم اى بعد وخلط اى بعلم ثلاثة اسم **الموروث**
موه الحلى جيم وموه بتوجين منسوب الى حل فخرن من واد ونيو فيه الجيش وهو مطاسه **الحدالى** بفتح
المم واد الحلد منسبه لحدات فسد من العرب **فصل الزيد على ما يرا الطعام** سبق الحاء **بادم**
مثلاً طعام معاراة اذا من سيرام او ما دوم اذا قال يا دم **خط آلين** بفتح الصاد والام مثلد واشار
السامى الى سلون الالف اى الخط **الحوى** بالتشديد وروى فحوى بالتصنيف وهو ابن عمرو ابى اخوه به
وموكا **تحلو** بليت ما ارحود سنام الواحد وهو سيد من ابل الحسد وراوه بالتاء تحود بالام وضم
مطلع لما عليه موكا **الحدس** المجدس من الحرود الاخط والسمرة كه عمل عوض الاخط الدوسى والسيد قاله
ابى الهيثم **الفقر** بكسر النون وفتح الطاء اتصل الفات **سلا الا تحمه** لما اوهم بها والمعروف انه تحمه
مثلاً من الحرم والتاء الف الهوكى وهلى يوزيد ترتحه وقف الهاء سوكى بالاسلا الا ترحمه بالاوى
والذى نقوله اما ما بالنون خطا لتبريح المنومات على نجم طيب الراعى وطيبا الفم عبرة والكاف
اسم طبى المنومات من المنات سوكى النجم **ونلا انا نوا الذى ظ ونا الثراب** قال **المطلب ليس**
ربح وفهو بعد الجود من رواية الهرى وكى فهو سوكى سوكان الربح لوضعه الجراح والحلاج
الاباوا يا كريه اما سنان والكلاب انه الحراث **سنه** فتح النون وسكون الكاف اجاد الليس
وضعاء ايضا بكسرها وتوجد العرب انتهى **الى** الحلى **حرب بن الى** بفتح الهاء **روجوا**
فيه السامى الى الاجد عنبنا الرائى وقرا اما جلس سود وبيت اقرو فى الفات من يوم ام **ترسا**
بالحاء **الحرث** انما وتسديد الراس بثر **حب الحلوا والعسل** الهوا تلد وسمر ما ولا جلو
بوطو ذكا الحلال بح اهل على ما خلف الصنعه وكا وحسا الحلوى كبير على يعنى من الشيخ الا وانا

مواد انا نت من له نثه شيا ملاما **ما الشيع** مطوق باسكان الا ما سم والما فاسم والما بالضم مصدر للفعل
حرى اكلا الجبر مشوى فيه ما فاوى لبس المجبى والتاء موروى بالفاء وبجهى اما شوى قال ابن
الاول ان الشرب ما يا الا ولا سيا شيا وبعده قد ثواه لا بين ما وانا يام سنوا والعنوا ما يرا **الدبا**
ما يعد وحلى القوار المقدس والمنظر والحد وبه دا وه به صفات الملاء **حرى** لا نعم لا نعم ما يعد
لا سعى وا وفوق كا ده الزمخشرى واخرجه الهروى بسند عن على ابن الهرى زاده و الهروى بسند
المثل على ابن حرى مشتغل وكاه اشد **الجمام** هو الدى يلبع الجبى قولهم عقار وثا والمثل يلبع قال
جاس جسه الحيد نصب خاسر بقال الهدى والعوى بعد كه لو ثا قال ذا اخرجه الذين يتولوا الى
الميس وعجوا الرمام بالحاء الخاس من كون خبر بعد الحدوث والجلاحاء **الشوا** مقدوه وجوه
القاف وكره الكاف **توحد ير احد بر جسه** فتح الشين والحاء الخشب وكى التوه والمنه سماء
بما عليه ومنه الرابع مع يكسر الشين فى القافى **عائشه ما نقلا الامام جاع الثانى** بعد بهمات
يا كلوا من هوم سكم من الملاك من راجل الراد التوى بن الجهد فى الملوك ايام بعد ورد الجهد الاكثر
من الحقى يا ساسا ولا نهدا ابك عايشه ان كان لوم الاجراع بعد بحث مشر **الحداد** بفتح الجيم وكسرها
بالد الرجله والجبى اجاما كه بالد الجلم وتمت عرام الجدى وتطاف الحج **روبه** الزوج الثيرا
الوثيرا الامان وسلا **فجلست فلا ماما** لذا الاحرام بالجيم من الجلوس وخلاص الجلوى عند ابا
الهيثم فاست عليا فما ولا الاصلى فجلست فلما ما ما وصوب القاضى وابنه الهيثم اى جلست مصوبة
حملا مثالا جلسى الاحد اذا ما ما وخاس الشرا اذا اعتبر اى تعتبر بما هاكان عليه وكان يرام
بصوب وابنه الاذا الرابه يصلى صلبه فجلست اى جلست عن الحسد اهل يعنى اصل على ما الكوفى
ملاه عنى اذا ابد يد على الى الحجر مثلا ما الحجر مثلا ما عن نسبه وبعد الفتح فاسكن من جعدن قال
تجد ان جاعيل فلا ليس عندى عتيد اى ثابت فلا ليس من شرك **الاستحفار** طلب المهد والتاء
الموسى فلا استفلى به حوله **البرانس الجبر لما كره** لذا الاكرام والمرض السلى والحلو الا تركه
بالكا وظاهر مشاكس والاوا اصح بالمعنى الحاكم مباحا لمن يصح اى **سمع لما**
تجى مجرو نبيه الاعانه وتركها من اعانت فلا اعانه الا ان تشرا به سهمه محكم كو ما من الجبن وب
عنزا ما نفوا الى المجبى اعانه عام الحجر ما وطبع بالحاء خرو من الحجر نعت نون وحا
بعض من جبرا على اعطت بيان كا لبن الهلال وعنزه نصب على المنبر والجبى منع من الحرو الهالة
مكان قرب من المدينه قد الخطاى وعنزه وكو به عوده من السم والسم اراها مو سبه قد عرة البين
اسد عليه وسلم الا ان من جاعيه الحمو لذلك **عام سنه** عبر السنه على الاعانه اى عام جدب وكو
وفع عام وعنبه سنع نبو نهما **بنى عن القبال** ذاه الثانى لذا الكلا الرابات وصوا ام المثرات
لان عند لا الى الضيفان لحرا فاهم حسنه **ابى الحجه** الحجه حاوجبا اى جبره الى **الحجبه**
لن ملح بدنى وعنظمت بالقاهى سبوكه **سو الطوران** بفتح الميم والراء المشدده والفا المثالى مو
بطن سوو **الكاف** بفتح الكاف والعين مثلث وروى الا راك بد الفاتى بوتكو الا راك قبل يعجب وقل
حبيبه وقل عصم **باه مطيب** معنى الطيب والعنان معنى عنجب وجيد **باب**

لقول اسامة وسمعت قال ان تمسح بالمنديل قال الشافعي يحتمل ان المراد بالمنديل هنا واما اعلم
منديل الوجه اي الذي يوضع لستدبر المسح بعد غسل اليد حتى يتمرغ او المعنى الاول اي يتمسح والثاني
رابع اي يحمر وغيرهما المعنى قال السهيلي ان لمن بنا اشكال من الراوي وهذا بما يهما عن الوضوء قال انه اراد ان
المعنى صغيرا او من الغلام ووجه كلامي الاول وتحمل ان اراد ان عطرا صبيه قد مبلوى محرز لولد المعنى فانما اراد ان
كذا لاكرهم رواه ابن اسحاق واذا وكذا رواه مسلم وهذا لاعرف عن ابي طلحة بمنع الحمام ولسرا الثانية وتشديد
الثانية واراد الغلام ووجه كلامي الاول يعرف بقلوب لعدمه والاستعاذة عن كاذب وللسعوذ عنه ولا
يودع اي متروك ومتروه وقيل هي وقد ضعف الحقاني في بيان المراد بهذا الحديث ما ذكره انه وان معنى عنيه
كما اي انه تعالى يعلم ولفظه كاذب بما من الاخبار اي انه تعالى يستغرق من عين الفهر ولا يودع
اي يهمر متروك الطلب انه الرجعه له وهو معنى المستغرق عنه وبا سعوب بالمنع والاختصاص
او الذكاء انه بيتوب يا بما اسم جدنا وبعد ولا بالاصل يا قوم على المنظر وحديد مطاوعا ثم قال ذلك في
او موات رنا وجود ذهبه الحرمل في البيد بالسر الاسم ونوذ اكيد الله الرا والسعوذ انه الساعة تصيد من
الصغير يعيده ولا ملوذا اي تجيد بعد الله سبيل ملوذا بعد الموت الاعراب والمتروك الجهل المنظر
فيها واصل الكسر المستر ثانيا ولا اكل او اكثر من الجمل الذي ان تفت كان معنى الذي الواحد
الوجل والمراد منع عليه مدة ما الرجل او واحد الذي وما قال عمر اذا اتم الجلال اذا سار وقيل الحمام
الفتيه فيكذبه تمرى اي يضع فلا يذكر بالحمله والنائم مثال اتم الجلال اذا سار وقيل الحمام
فيها بالكسر كل مشاة مع معه اي ان تراى وما اكرى الفتيت برك بالشديد عاد به البرك ولا ولد
مولود ولد في الاسلام يجيد بالمدينه من الاجرين وكان الخوارج ابن عطيه الرجل ولس ولد بالمدينه من
الاصاره عند منكم البيع على اسعليه وسلم اعوسم الفيل سكون العين تحنيب الرجل الاسلام استغوم
وانم له خطه موت الاستغوم به موسى قولهم اعوس الرجال اذا مجاريا مرا عند بابا واراد بها بما
العوفي سماء اعوسا اعوسا الى سواع الاعواس وسبط الاسلي اعوسم بتشديد في الرآة الخاتوم ولفظ
اذا ذلك به الرود وكذا ما بين الزبر الى سبابه نفس موسى لذرة كسلب الجراح اي يوم بنى العين وطوبه
الرآة على الالت الاستغوم الله وبي لمنقوس بلد ما هو وي الانعم اعوس موسى واسكر بكاكان الاسلب
للتفسير اذا رامت به سلون الموت وطرا من لطفه الرب يريد سلون الماتيه والشفاء الصحيح المؤتيا اي طبر
الذي كاذكر بتحديث الصبر وهذا جواز سن بالاسلام اعلام قيمته الصبيه الذي الرضيع
عن الولود من يطرا انه قيمته لانه عاش وحمزا الرضيع الذي اشرعا اصلا والشاء المذبوح مستقى
منه نار بيتا اي اذا اتاه بريش واي اي بوبش وتمكن منها لذا اعيذ الحديث عن جابر الجدد والبيد
منه وقال صاحب المنازل مثالبه ان تقدير الجمع فما وام اي الى جبابه وما ذبيت السرج اسطاع
نوبتي مصاع الاثاء كرة وتيه مصاع الاثاني سكده واسطوا عنه الاذى قبل يعلى ليس وقيل
اكان وقيل لا يتوب الدم ثابت لها بليه تنبله المنع بالفاء الاتي سكره وعن سعد الحوا اتوا سا

منع الثانية مذكوره رجعا آلبركه لا نيها ونسلها وقد المنوع الموم اذا تفاعل لهم ذلك والصرع وجمع
لهم ترجب سموها الرجيبه واعد اعلم كا الصيد المعوانق بهم بلا يوش
ولا يصل قال ابو عبيده وقال صاحب لحم مهم طويله ام قد ذرقان اذا رمى بترقى ولى خبيه
عليه وقعت عليك ما لا طرفه بعد الرطوبي الذي المشهور وتبيد بالدهن اي بيته تعبر يعني
تعلق له ذي الشوك معوا ذا بجمراد بالعهد ما يا اذا اصاب المعوانق معوضه
منع العين الى بين ملحه دسته خوف الراي يحرض وقد تنال سهم جارق وحاسق وقيل الراي
اخذه سنه والبيت وما اراه ان شبيه فتنا المذنب باقا والدال المجتبى الراي عصوا ونوى من
سابيت اوجى الايام والباء ولا عدوا اقاف الثاني الرواية منع الثانية مهموز الهرو ينبه
والاسهم بالسهم بالحجر اذا طب مثاله المثالبه الاذى وقد يه الهمز الطاب والنون ملاك الحدد
اكاوم الله بتكبيره وقد لي لكاب ابو الدين والتاج الحدد وكذا اصاب منه وقد اصاب الزمان
كبت بالهدر والبكاء بانا لا اذكر بهم الحرمل الهدر من الهجو ثوذ اكيد الله الساعة تصيد من
لا تكا العدد ولا اوتيا مهموزا وذو ذكر الاسلي بجر الطاب وما وجد بالمد الموجع الاعراب والمتروك الجهل
منها الحرب وليس هذا موضعه اذا ما يوقع جوزه انا ما من الكلام فيه صاحب العين وقد لم نعلل
بدا توجيه بن الوراء الكلا ما ثانية اوهار ردى ماري بالتا وصاحبه وما ربا بالالف بعد الياء
سفوبا ثانيا الاجير يوظاهر الاعراب واما الاول انه مثالا وردان مفتعلا على بابه وكون ابن اصابة
الموصوف الاعراب ولم والمشهور حمد نبي اي ايطب مقوما لصيد ما ضرب الطب واعرا صاحبه اي يوث
واعرا به وجمع هذا وجمل رجيل انه ما يا صاحد الدهول الصايد صاحب الطاب الجناه والصيد
مسار صاريا استغاث طبا الرواية الحدكي الاطب مثاله اوطب حامد يمنعوا الثرى قد اهدا في
مرد مقدد الاصلي مشتوى جما معنى اي يمنع الرائع السعو مشجبن ويدر الذاد المنهج امنحا
بالهجر اي يرما وتوما ما الظهرات منع الهم والفاتا الذاد وضع ترتب مرتبه لدوا منع الزمن الهجر
وكسرة لمنبه اي اعيوا الاهانوا طوبه مهم الطاء كسرة او معنى العم الطاء واما الكسر وجه الملك
وجميعه متاب فلان طيب الطعم مولى الرتبه مهم الماء تمم الهرمن مولد الحدد لون لدوا ما
منع الماء واكاب الراوي ومعنى منوجه كما قيده الحدادي ومهم من منع حركة الهرمن منه بها الواو
ولهذا هالم الثاني وحكى السنا في تو مه ورك حلي بي وولد اي وما لبث ابيه من ملك الحرم ولدت
واحد لها في بطن واحد لعل مكيه لها كما ابعلا عليهم رقى على الماء اي مما واعلمه وتعالى
للتكثير مشرق اي لحلمي مؤتيه جوهته استوقفت ايات اذان مثف الطاق بعيرهم والمرتم
على الماء وقد شوع ماء الرجل اي بعد عليه وسلم طرق شوع الهرمن قد بوع اذا حدد من شوع
واسدة ربه تاريخه الهجرة ثانيا سدد فان لا تحصى من ترجع وقد لعزم لي تحوين بنا واو الهجرة
سماء شرى وجعلا ادرك الهزن على اسعليه وسلم قد طرق شوع الهجر مذبوح قوم صاحب الاسقياء
حمله من ربا بعن الصبر من قد طرق شوع الهجر مذبوح قد جاء اسم قد طرق اذا خلاف الهجر وقد الماضي

في المشارق وقد شرح كذا للقاضي وعند الاصيلي بتاء ابو شرح والصواب الاول وهو شرح بن
ابا بوبا بالهرجي بكسر الهيم والتضعيف وهكذا المسائل في نسخ الهيم هذه بن سرب الصيلك سليم الحياك
قاله الخطابي وقال غيره انه مرج عرض بين الوسط وقرن الطريق وقيل الطريق وقيل الوسط وانه لغة الحبر
وكذا روي بالعطرة وقال الهجاك بكسر الهاء السيل بكسر الفاء صح تلك بتيهه وسلون اللام والمرج المرج
في البحر عجم مرج الخلط وروج في رواية الاصيلي بالتاء الملك الحلماء بفتح السين وفتح اللام
وسلون الفاء ولد ابو الدرداء اسوك دع الحرب النيان والشرع قد الهوجي المرك بالفتح والسكون
الذي يركبون عليه به كان منسوب الى الماء والعامة عنده وصحيح وقد صلب الحكم بالباء آدم آ
المشرك جاء بهم الى مدينة جواب سلع بفتح السين جبل بالمدينة جواب بكسر الهمزة وتشديد الواو وفتح التاء المحلة بشر
الهيم وفتح الهيم وارت كذا لبعضهم بفتح الهمزة وكسر الراء والواو الى وصف الاصيلي في نسخ الهرج
وخبر الموت تعدوا لا وسلته يكاب سلم الا ان الترك كب ويذهب ما به اوفاء وان ملوك الدنيا
وتحت المحبة حمالا الى الدم اذا كان عبير الله من السنار المحمد به حشوق بالله منه قد وقد بلوت
ارتحلي دنا الحج اي الملوك دعاء ان ارادوا الدوم اذا ملكت سواسم قد وكون ارتحلي وتاء
محمد ام الحبوا امس بي بوت اذا ما مت النظر قد وتحبل ان يكون ابا الوا اي كان وكب
اي شد بك على الحر وكان ابو محمد يلحت لا تنافي واما في بعض بالتاء ما الحبار اما وقد على
اصل اللفظ وكحمه في كتاب سيد على بن عبد العزيز وتبه قال ورأى الجهل وحان الوادي سلك
اي الطفيتين قلت عليه السلام منها واي مصنف الدي يا سبع القطع وتجري الدم بهب الى
اي فتيه والدح قطع الوداج بالهاء اما استكونه بالهاء وجهان صحاح عنوان صحابه الهلمان
بانه اصاب كلا وعين الى الانواع كلا الفاع ملك الوان الخيط الابيض الذي يفتح ما الطهر وبيان
له خيط الوتر الهدم بكسر الهاء بعدها بالشدد موضع الملاء مرتبة المصدرة والهجر الحصون اركبس
مرتوات الاربع جيهانم وفي يتلد الحمنه منها ما بين الجبي سلك وري جانبه زهدم بفتح الهاء والدال
وكان بنا وبين ما الجي نزهم بفتح الهيم الهاء لهم مصدر آكاف الهوجي والهاء لغة مصيبة
اقاء ونبذ وراية الهجاري بنية الايمان ولو لقاء الحرب اخرى الحرب وقد الهوجي والهوجي على الصفة سبع
الشارة اوعطب جبان واعرب السنانيون وابو دود اللغة كان بنا وبينه بنا الجي نزهم في فتوى
الحربي للخرق في البدن الى الصبر الذي يتلو ويبدو وصحيح مسلم الذي اجرى اجي اجي نعني اي امر
الهجاج ملك الدار من مرج الهيم الهيم بعد الجي صلى الله عليه وسلم موسى الشهوب برج من عرض
البدن من عبير المكلم المقدرة بالدال بحد مكسورة فاسخاها اي مسافة ان تحدثا على الباري الدرة
الاركبها حرص ودعو الدرك بين الدرك الهجر بضم الهجر ذرب وذوب الجبل اعلاه والهجر الاخرة وهو
الابض اي امرنا بالا سيق لاسنه ما ابو الفتا واصحاب نبي عرض وان كون ودود بالاسم حرص او
استكف اشوب واصنف لغير المعنى في البدد الفاضة بعد اصات البد فيلم الحب كون حرص وقصه
عشر عبير الان البد ودو للاء اسبع اسلي وجوه بنا عن الصفة على الصفة الحبر الجبر على الصفة لدود

اضلات الرواية فيه اهرهمة منع الهرج وسكون الراء كالله السناني وجوز في قوله قال به موسى
منع ابو الاسلام وقد اضلات المنع كتاب ابي صلى الله عليه وسلم بذي الخدر قاله الداودي وفي
موارد بن الاسلام به لبسا لموسيه مرتبه ما كتبت بالهمزة في قلبت مدقلت تحسبنا الهاء الى تنوم
قمدا اي شرد وقد مت على وجهه مدقي السكين مع مقبية مثلث الهم الاسلام مدقي الجاء ليس لبس
والقدر منصوبات على الاسكان وعجمه الرواية الهجري الا السوقة في الفجاج اصحابهم الاولى
خبرا بانا اذا قلت فاما اليس ربما انا فتعدر ليس انام زيد الا وعدين بما اليس كما الهرب الفقرا الظلم
للحج وقد فيلكه مرتجه المعروف اكل الا بادر اسم الله عليه فيلها بنا اذا الاسلام اكلوه بجهة
المشرك جاء بهم الى مدينة جواب سلع بفتح السين جبل بالمدينة جواب بكسر الهمزة وتشديد الواو وفتح التاء المحلة بشر
الهيم وفتح الهيم وارت كذا لبعضهم بفتح الهمزة وكسر الراء والواو الى وصف الاصيلي في نسخ الهرج
وخبر الموت تعدوا لا وسلته يكاب سلم الا ان الترك كب ويذهب ما به اوفاء وان ملوك الدنيا
وتحت مقلته وقد الفقاني وما به ان على وذب المحمد وعنا وموسى الشهوب ما ابحت وقد الحبيبا
تموت المحبة حمالا الى الدم اذا كان عبير الله من السنار المحمد به حشوق بالله منه قد وتحلبت
ارتحلي دنا الحج اي الملوك دعاء ان ارادوا الدوم اذا ملكت سواسم قد وكون ارتحلي وتاء
محمد ام الحبوا امس بي بوت اذا ما مت النظر قد وتحبل ان يكون ابا الوا اي كان وكب
اي شد بك على الحر وكان ابو محمد يلحت لا تنافي واما في بعض بالتاء ما الحبار اما وقد على
اصل اللفظ وكحمه في كتاب سيد على بن عبد العزيز وتبه قال ورأى الجهل وحان الوادي سلك
اي الطفيتين قلت عليه السلام منها واي مصنف الدي يا سبع القطع وتجري الدم بهب الى
اي فتيه والدح قطع الوداج بالهاء اما استكونه بالهاء وجهان صحاح عنوان صحابه الهلمان
بانه اصاب كلا وعين الى الانواع كلا الفاع ملك الوان الخيط الابيض الذي يفتح ما الطهر وبيان
له خيط الوتر الهدم بكسر الهاء بعدها بالشدد موضع الملاء مرتبة المصدرة والهجر الحصون اركبس
مرتوات الاربع جيهانم وفي يتلد الحمنه منها ما بين الجبي سلك وري جانبه زهدم بفتح الهاء والدال
وكان بنا وبين ما الجي نزهم بفتح الهيم الهاء لهم مصدر آكاف الهوجي والهاء لغة مصيبة
اقاء ونبذ وراية الهجاري بنية الايمان ولو لقاء الحرب اخرى الحرب وقد الهوجي والهوجي على الصفة سبع
الشارة اوعطب جبان واعرب السنانيون وابو دود اللغة كان بنا وبينه بنا الجي نزهم في فتوى
الحربي للخرق في البدن الى الصبر الذي يتلو ويبدو وصحيح مسلم الذي اجرى اجي اجي نعني اي امر
الهجاج ملك الدار من مرج الهيم الهيم بعد الجي صلى الله عليه وسلم موسى الشهوب برج من عرض
البدن من عبير المكلم المقدرة بالدال بحد مكسورة فاسخاها اي مسافة ان تحدثا على الباري الدرة
الاركبها حرص ودعو الدرك بين الدرك الهجر بضم الهجر ذرب وذوب الجبل اعلاه والهجر الاخرة وهو
الابض اي امرنا بالا سيق لاسنه ما ابو الفتا واصحاب نبي عرض وان كون ودود بالاسم حرص او
استكف اشوب واصنف لغير المعنى في البدد الفاضة بعد اصات البد فيلم الحب كون حرص وقصه
عشر عبير الان البد ودو للاء اسبع اسلي وجوه بنا عن الصفة على الصفة الحبر الجبر على الصفة لدود

اضلات

وحدثنا

فقلنا ابن الطلنا عليه مبنيه جدل اشكال او غموض لان ومعناه استثناء مبنيه وبدا اقرب لقوله
فظننا انك شئت مبنيك لكن اذ ذلك الجوز عباس وقرأ الا احد بها او الى بحرما قال اخصر من
بعد الاستدلال ان الايه مكيه والحديث مدني والمتاخر مقدم على المتقدم وايضا لو لم يجد احدا حرمت
الماضي على المستقبل لانه قد وجد تحريم دباغ الميتة والخمر وغيرهما وايضا عام لم يدخله ندخل
انه ليس المراد بها العموم وكله منع الخاص جمع عند مالك الماهله والدالة الجواز عند الشافعي
احديثه من المنهي الحكيمه منها قال خالد بن نزير لحم الحمر والبغال والمراد بهما الماهله والمراد بالشافعي
منع التحريم القاطع اخر زاي مع قوم قد يدخل بكرا بعيد وهو منسوب الى العشور والمراد بهم
وقيل الرجال وكان جميعه وترجمه الهدية الموضع الذي كعبر فيه الى موسوم اي علم عليها بالنبي
واصل مبسم موسم تقلب الواو الا كالمبنى لمبيم مانهوا الدم اذا وقع بالاصلي الصواب اجوبا بالنفي اي الله
وصبه مبالغه نهوا الجوب وانهوته انا ما نهي الا مانهي الا بحرى على اعتقاد ان قال الخطابي منع الاخبر من
حرمتي يعني بعد الامر بحرمتي اي يعني يريد انها لا معنى له لصرف الحكم عند مالك فانا الجزاء الذي يعم الناس
كما في قاله انهوكي الى الرواية وحكى انه الرواية انهوا الا مانا لاصحاب الصحاح حكى عن ابن عمر اجوات عند مناه
بالجوز وعلى وجه الله عنه عبيد بن عمير قال ابو داود وسنه عبيد الله بن عمر بن حفص
عن سعيد وابي الجاز يجزي وبها قرئ لا يجزي من عن نبي شيا وبه الحديث سبق في الجيد بالا
الا محمد للبارد الذي كونه حديث محمد على غير واحد بالتمر وقيل ليس من الجيد والا من من الجيد والمراد فيجب
على ذلك سبب الاجيد في الجاج ما الجيد عليه وانا من من بعد بانا انسبت فيه الا صلي عين نعم
النوب اي جعلت وقد بعضهم عن مالك في المجرى الجمع والمباح الوقاد منع وتهم وهو في الجاج الوحيث
فيها جمالم اكبي مع نبوغوا الوقاد لجرموا اي اقتصروا واصله من الجمع والمتهم الاجر الزنى
الفيت البوت وسهم زيد خلا الا الا العبار الا بني بن قاد الحمار وقلنا الوابي كه قوله انا تلقى على الذم
والابي لا ناسي يقوله لمن انبي وانا سوى فيما لي جلسه موضع الرام بعد اذا ذا انسين ملوس لبنه اي
نوع المسنه المؤي منعت اسانه للمدينه سمعت تصيبها اي تصوبها بالمبين بما لمنه على انسان الزنى
قد استاد سبق بد المقلق لا قرن الكبير المنوت الحلي الذي كالخط بامنه سواد الحلو مرواد
المعوارى في وتوكب اوعليه جود واهم اعتد ما بيه عبيد من الجبر وزن عب مبهم المبهم هو حسبتني
الى في مناه مه موتاه من انعام انطرب وينو بعض المنع وقيل الجمع الى ما بناه وهو ما اخذت عليه
اسم عوزا لباجه سيرت بالمنع لا معرف اسم موسم الاشرب من شرب الحرب الدم بالنام لم يسهم
لا الارض نيل اما ان تشتهي الحرب في الخبر فتدخل الناس منه وهو لا يزيد الجهد واما الا يستهم بالاشرب
عنه منه وما وجب انه بنا ما تعرى على ما له وقيل سب مهوبا لكم ناته انه عظيم كامنو منه سرته
المهيد وكما منه انا لا منيه عطاء الهواش سما ولا نسع الا انا منا وقيل منه وكم كون خبر لواء قيل
عنها الباري منع الله الله المبهم مقرب اهد اي بان وهو اسم الخبر انا ما رسبه وقيل كانا وقد وتر ضمير
بن عبد الله بن عبيد الله بن عتبه عن ابي هريره قال رسول الله صلى الله عليه وسلم لا يجزي مسلم
وليس مسيئهم لا يجزي اصوا مع ابي لم اذا اسكره وليس الا مسيا وما يا مسكره وقد اوجد ويعف
الاسم حدث عبد الاسلام ليس جبر الكلاب المطيب الالحام الخبيث اي ان المشتركات تنع بحبيه

بالمجلة

بالمجلة وهو محدثي الله مر الكبير المحرم والمدينه مرتبي يريد خبر الميت وكانت الاعتاب
الا ان الله حرم الضبع منا وحاشا تحبيرين والمحنى من البسر ومتروه ان الحكم بالتحريم
متفق بين الحرام ونه عند مالك سما كم منهم مالك سما كم منهم وقوله لحرمتي انا عدوك الحسب
الخمر والشبه واصلها بنا من محمود قتله الحرم ما خذ به المنقوله ليل على حق واحد اخذ الام واخذ الاب
من طريق الاستثناء فلا منهما جوبك الا كجوز الشكر ابنها اوصنتم الزاء مشدد اذا الزيتون
تزيد المسرك النبي كبيرا فالا بالاحلاف واسكان التاء الخمور وحكى بعض الالفه الخمر وهو شراب
المسند اعدا سمه اذا اسمه الخمر والمسيه من كنيه بالبان والجمر من في الجمر في انها يسا
مكلام اجمر بحرى وعنه ابنا ما سم من طلحه من حديث ابن عباس بن حديث وند عند الميس
البدر مبهم المجهد بعنيت الواب بين محمد الخمر اعلم ان مطلع واد الجاري
يذكرون هذا الحديث مطلقات الخمر مستوعد وقد سام من قاد وقد اسامه ابو داود وعن شيخه فقال
قال الجاري كما الحس بن دينر قد سكته سمام وعلى وجه الجزاء الحديث محمها على يزد الجاري ومنزلك
يريد على ترجم في دعواه اضطراع الحديث ومعلى ابو داود وسنه عبيد وقد ذا انما يقرئ صحيحه وشبه فقال
ابو عاشور وملك واد خذ ابو داود وسنه باب ما جاء في الخزر كان الطبراني وقد في ناصر الحافظ ابن صواب
كاوده الحفاظ الحافظ الحافظ المكسوس الخزر الخمر تحتيه سمي الخزر بعد كون الخزر الالحاق الجبي والزاي
ولم ذكر صاحب الشارق والترتيبي احصاء للجاري فيبي قيل اصله صرح جديد قوله من الجاج الحواج
قال الخاص دواه بعضهم بلبه الزاء المعازب بالجيم الجاهله والزاء المفتوح بعد كون الزاء الالحاق الجبي واصل
المعزب الجاهلي والخمر تحتيرين الخمر الباسه الخمر صح مسلم اي مكوت ليلا ربيع الجاك
مع الجمر عليهم صهلهم ويملك الخزر فيه سمي من في جاهله مهلهم الله قال الخطابي يقه الشرح
والحسنت بن بنا بين الامه كبيرا الامم خلالا قال مرتم انه لا كان وقد بن بقاء الخمر وهم الجواز
به بين الامه انه لا تجبر في حواته ووردت احاديث فيه الاسناد انه سيكون في الخمر خسفا
ولها سا رمي ذلك وقيل المراد به مسخ القلوب حتى يصوت معروفا ومنكرا الاشحت كما وهو
صحيح مثالب نقصت واشتغالي بالمال الموسيقا وما تصرف من الخمر الخطابي الا تصنيع والمنكر عند
اهل الفقه لما نهى النبي صلى الله عليه وسلم عن سبه كذا ثبت في الفتح وانما نهاه عن الخطوة في السبه
فالمراد بالنهاء الوقوع كما انه قد في كره الاستبه نبيله لم يكن الناس عدت سا وقد ذكر وقد عبد الميس
عن الطبوت وذابح الانكاب في بالاستبه نبيله لم يكن الناس عدت سا وقد ذكر وقد عبد الميس
حين فاوا اعنى بعرب فاكه نبي استبه الام وذابح وابه بين من المنيد الباسه الاسبه فكان الا استقبلت
الواوكب وكما منه انا لا نسبه عطاء الهواش سما ولا نسع الا انا منا وقيل ابو انسا وقيل ابو الحطرف الميس
عنها الباري منع الله الله المبهم مقرب اهد اي بان وهو اسم الخبر انا ما رسبه وقيل كانا وقد وتر ضمير
بن عبد الله بن عتبه ليتكلمن مع الخمر سمي محمد الخمر الميس مع محمد الخمر الخمر قيل يتبعهم الا الدار
وليس مسيئهم لا يجزي اصوا مع ابي لم اذا اسكره وليس الا مسيا وما يا مسكره وقد اوجد ويعف
الاسم حدث عبد الاسلام ليس جبر الكلاب المطيب الالحام الخبيث اي ان المشتركات تنع بحبيه

الحرام وفي الهمايك الطلا خمر الطلا وهو طبيخ العنب حتى يذهب ثلثاه وبقي ثلثه والزاي
واسكان الواو والهمزة بالفم الخمر المتلون الذي جاء في حديث أو صنع وأطاب
شرب اللبن وقد تداوم عليه وهل يخرج من بين فرث ودم اللكاء يستعمل مايا بوضع من فرث ودم
جاء أبو عبيد مذبح عن بن ابي الشيم وما يأتي الوضع معروف شرب المدينة عليه الهيئة كان
مستلقيا فيه المالكي يحتم جاء عن قوم الى قوس قزح وما يباشر محصب ابن شيم المرتد شرب المدينة ولو ان
يعرض عليه عوده منع الواو ضم الراء وفي الكبرى وفي رواية ابي عبيد بكسر الراء ومعناه نصب عليه الرمي
كان عبد عوده منه بمناك اذا لم يجد ما يفرح وتم سطبه منحدر الاسلام من الدين سوح حدث
الجوع وحدث بعد ثم الصدقة الفتى سريع قبل المرأة اعلم احد يلبس حاسوبي مصطبة ارتواء
فليت فقل ثم سيم ما المد الخطط بالمال اعطى الهواء فاب الناس ويخالفون الى يدو والاء بن
عبد البرة المهيد الابن قلابس يروي المنصب اي اسوا او بالفم اي الى اعوان الشراب شرب فيه
منع الشراب فيه حلى والاكراه بما اكره منع الواو كذا بكلام اشرب من الهوى شيء مرتبة
ان شرب جلده او الا بما كاشرب البوام لا تخلط الله اكارهوا والمدام الذي بالمد البيوت والمنع
الى الدم وقد رسمود السكر تخفيف ياسكون الباء عندي ما يأتي اي اسد عليه الدم والمرتبة
شيء الفقال محمد بن الخطيب والمدام على اب الوجه جوز فيه الناس بكسار الحاء ونفوا عليه يشتهي
نقل الهمايك عن الصحاح الهواء الماء الكرا الدا وذي هذا وبه نابي الحاجة جاج وجاج
لكن ترى ناس والجوز وعرض محلول ايضا هواج وعن شيء ملام قيل وعبد الله بن عامر وبن الزبير قيل النعل
لغوي اشد بذيذ منقد الملام اي وضعه حتى القتل بعض الهم وكسرا فيه حتى عنيبا المتن لو
اي كي وتلهب داوكا اي سدد واذا اوامها والوخيط تشدده والمرتفع اصحاب الاسنة
منوي اي يكسر الواهم ثيبترب سوا تحول اما اي عدد له سوزيح اسنة وقيل له شد ذكر
منبرك اليوم وهو المنعو الله مكان بكسر الدال وضمه اشرها مر وظاهر والامر ثانيا له
الوشرق اي اعرج جوبة مطبه ما رحيم منع الواو كذا وضم غرب حول الجرح معنى الصباء اي اياب
بنو مطبه ما رحيم وبن مرثم المرحوم الصوت وجمع المنصب قيل بن اعدى لفظ او الدم المطر مرك
بنو وبنو الم لم جرحوبه مطبه ما رحيم وجمع او موتى رواية النصب وقال السيد جونا بنا الرفع
الفتى لم يلم لم تعلى جبران وحيا ما معنى الذي كذا ذاك الذي جرحوبه مطبه ما رحيم وعن جمعه
حيل ما مثله ان وقيل اي وكت ان عن الفتى ذهب اصاد جرحوبه وطبيه قوله قال الناصر ما كيل
ساحر مرتم الكبد ونصبه على الجوهري كذا وجب الاحملت ما معنى الذي ان يتعلقه من الناس
والشيء منع الكبار حاضر كذا وهو حي مثل الذي اي ثبت ثقة اسالك مطلع في سلام مثال اسالم
وسالم وغلط على الخاصة اخر كبكه واعجزت تقوم واذوية وحكى الفاجر وابنه بال اسلفتيرن وهو بعض
الاوقات عنه من الصحف في المشهور والمعروف لمعرب رياد الهاوي عنه من الاعاب والطوحين والمعنى
ساعد وبضم الهمزة والهم والمحسن وجمعه اجام بالمد مثل بيت واعنا وقال اسواء سكنيه
راسه يقال نص راسه ما تعينيه مهنو بالرس ونص بالتشديد مهنو سلم اذا اطاعه منع فلان وبضم الواو

اي من جنب نصاد والعناد الخالص من كل شيء وفتح نصاد اذا الحذر من الكون الموت وقيل انه
عود اصفر منسوب لون العنب قال ابو العباس الثوطي يحدث في معوض الفارابي وهي تحمد جيده
مشيته قال ابو عبيد السدو شبيه الدبح ما بمعرض وشرب فيه وقد اشتري من مرات الصوص اللبن
قال ياسا الحمد على ابن الظهور كذا انها وكرهم وسقطت ابن عبد الشريف وهو الصواب لجاءة
في الحاد بلد جمل الظهور وقيل المحمود يعرف بالاعلى الوجه تلخيط النفخة على وجه كذا استي لو قوم
جمل الصلاة وجه الفاتح الواو ام الاولى ان يكون اهل مسموعا على الذي اذا ما تنزل جمل الواو ام الحال
الوجه عمل الواو حاملا في مطوا اي يحملنا الاشرعه والوسنتيل الوسنة اي تصرف كان
المرجى الوجه الموجع الالم والنقب الاعياء التعب والهم مرض يحصل الباطن لذلك يجريه من
السيات حيا المشوك جوزا في الفيه كلام اوجه الموصى الى ابي الواحد ذلك اي المشوك والهيبة
ضمير عبد السدو الموجود والهم اما على الطب على الضمير ضب واسمه اذا يحيى الوجود لذلك
شاكي اي جباب بالمد الساعي مثبته بعد الفتنة ان يجعلا جبر بن نجيد مثال شذى المشوك كان
لا معنى مثال شاكي ينوي كي اذا دخلت مع يكون اذا دخلت مع الواو اذا دخلت مع الفاء مثل جعلها مشوك وجعلها
مع سدوه ايضا الفاتح الفاتحة المصد الفيه والفيه مستلبس اذا سبها شيء وبذيذ كهما الفاعل والواو
وبه تام الكلام وقد كرمنه بالباب كتاب الرهن وقال ما الحدث كتابا ملا وصواب الفاء الفلت
ثم يكون مؤدا كتابا رجوعا الى وجب المسلمين وقد اذكرنه الوتيد بعد الفتاوة له الوبر بكتابا بلا
وفي مسند احمد مرجد بلد ابن عبد يوسف ملو الموس بلد الفاء محمد مرج وصمنا لحدي ذكر في
جواب من اسم صحيح في خط ونبه فايدت ان تستر الفاء وكونه ورد بلي بيت الاوزه منع الصوت
وسكون الواو قال الفاتح الفاء الواو بالمد وبه قيل بن احدي بحر الراز وهو الصوت وقال ابو عبيد
انها ما الاوزه بالمد وكسر الواو وكان قاعد وسمانا الفاتحة بنا الاوض والزبد الهوسيد وتحاذ جعلت
كجمر الا وزسترا اسم كلام الفاتحي وقاعدة الصحاح الاوزه بالجمل كجمر الاوزن وقال ابو عبيد الاوز
بالتشبيه الجمر السوزه ابكم اوزه قال صاحب النهاية الاوزه مكون الواو فتحها كجمر الاوزن وقيل
معروف وقيل هو الصوت اكجمار اصلا بمرطاق وحمد حمنا صحا صله شديد لبيت محوه
حي ضيا اي كبر وحي يرس من ثم الحرص الصوت وجمع النصب قيل بن اعدى لفظ او الدم المطر مرك
بنو وبنو الم لم جرحوبه مطبه ما رحيم وجمع او موتى رواية النصب وقال السيد جونا بنا الرفع
منع الصاد وهو الوتي والحسن الوكت اكجمر وقيل الوكت اكجمار كاحاث ورقا الجمر الوكت اخاطبا
مصرين موضع اي منع الواو الحروف الكلمات اي نظم من جنس بعض ما ترك كف محدل بنا في
اولا في البيت تركي سنتك له موسك وموس وجد له معنى قلب وراب من وبه الثلب ولذلك عدلها
الجاهلية الجاهلية مصرين كف محدل بنا في الفاء مع الواو الفاء الكتب الفاء الفاء
صرفي بعزيف وابا بيا الحرب نبي وعبرب سني وعناد وحدثني وحدثني وتفتنوني وتطلب معو
المصدق وبالك سيئ الخراج فتحضرت اي بحان توبها وسيئ الخبيث الواو تمرو البيوت
اي جعله الجاهلية اي سنة اي اجوا من بنا الموس ثم اذا ياء اذا ان طلب الله ابوين محمول الله

يكون دعا عليه او اخبر بذلك وحديث سعد بن ابي وقاص شكوى شديدة هي المضرة والشكوى المرض
وانه لم يجرح الى ان مكنه بالموت الذي لا يجرحه وتكرمه تنبيها على ان الشدائد صوابه نبها يحتمل
اليسر الجيد والوهم قال ابن التين يحتمل ان يكون مجرحا الكلاء ما عمل على الجراح وتوقع البرء ثم لم يتهيأ
دار بذلك خيبك الله انتسبه الى الذي قوته من خير ورزق بلد من البلدان وهو تصحيف
وسنى شبه الحديث بذا المعارف فاذا وأراه فاذا بالرأس اراه اي اما من عليك ما هنا فيرى الناس لا
تموتين بدين الايام لكن الذي اموت به هذه الايام موسرا بالدين الذي من موت عليه من هذا
وروي موسرا بالتشديد من عرس وفيه نفوس بيده المدينة والهدة ان موت الغائبون اي فاذا وصل
كما يموت الغائبون الى ان يحيى المتوفى يعم الموت واهله المتوفون بموت الطهور وقد سوجد بن
من الجنة وتنبأ ابن الحيى المتوفى يعم الموت واهله المتوفون بموت الطهور وقد سوجد بن
عاجزة المراد بالكلاب ولذا حديث الكلام وشبهه من الكلب الا ان حدى عتاب عبده ابو عتبة ابو الجنة
وحد وسنى ما حلوه من عند الصيب قدمت السيف والهدة الصيف قدمت وعليه سم فاهدأ ان
سكنت اي سكن على ان يرجع عن الاسلام وطلب الرجعى بالموت عتاب استعملت الرجل فلما غلبني
اي ما زال الرماة عني تلك كم عني الا لاهدا فعلت ابنة الرماة يريد الموت اخرا هنا وسرع تسير
الفتاة نهم من عن الموت اولا الطب ثم شرط عجم يخبر اي استوقع الدم واناخصه بالمرة فاذا
اخراجهم الدم بالحجامة وتدعنا اخراجب الفساد أثر شرم عبدا اي بان خطوط المجهولات المهملة
الموت سهل الخلاط الوخ البدن او كيه بنار وتدوا اي اكيدا وموصيغة للدالة الذي عند من جسو
حادث الاه وحديث استطلان الطبق ولا ان يعيد حدث من الاستكاره الهضم وتوبا عوجلت من
الاسيا المتاعب والهوى اذا خاوا اسوط الشر وقيل ان ذلك من ناحية المرك صدقنا لمولد تعالى
فيه سنا فاتاس وتدوراه سلام من بن اذا الجاري وحديث العرب يحيى السود المتناس
كذا ذكر عن اسم الدواء به الماضي المراد ظرة تحدث من ظرفه والبرده والبلغم الاحاس
بامر المتوفى منع السير كذا قيد الفاتي وقد الشرقي الهم وقيل بالمنع وقاس من المراد هو المشير
بالكسر اذا هو العرب وقد العرب اذا هو الهزيل وقد قال يهاب اولى لام يوجد يا غير المتوفى
من المال ما وجد فيه قد لو الاحاديث عن اميرة عشرين سنة التقيم والشرح حاجز بين ثوب
اوعاد وربما حول عمل سبب سبيلا بالطرب بالاحاديث عجم نواد الموت يعم اهم اي بعد وحيله
بو المنفس المانع لان الموتى خصل لهذا وابو سنة تعد له وراء الناس المتفرق الموت في لا وجدا له اسعة
بالمنع ما حجل من الله واية الامت النصف الهندي عنا ومصروف وتوابا ذات واحات والفاتات نذر
احدها من الزاد فسنعط من الحزن يعم المبرد واسكان الدال الشجر وحد المخلق ولد بد من فات
الطب الذهوه بالمنع اي ما وبه استاتاه الموتى في اجرا سنة في بد والد المنع حاتما وقد الفاتي
ان اذا ثبت الحب او احدث من الملم منع ثوب النصف الجرى والمراد له ذرى العرب نفس واهل
البادية وبيرى من الجاري فنده قريتها ساية تنبا باب الله ودة فاتعلى في الموتى قد سنين
بزيا الترك وام تبن حسا او طبيه ملة مهلد فناء موجده فهو تنبا ساب تاع وظم واليه منع اما

في الامنع ويجوز اسكانها كذوا اعط الموتى ربا بالفتوى الفدرج الفوزع الله ما بالعصر لي جمل
منع الله وكسوا حزوا اي عنه الخدم وقيل بعد اليالي من السبا بالنا الفاتي وداه العصر داء
الفاتي عن سمى وسنى نبي في حديث عمر بن سلمة ساكنا له يحرج لو لقعه نار بالدال الجلي
والعين المهملة مع الشرب من الحرات النار بريد الكي وهذا اعتمد الفاتي الشافعي لا ابنه
الا يعين اي حبيب المرج اي من لقعه في حجه كما تعرب وعنوا المراد به المرج واحده مكانه
الفاتي الشافعي لا ابنه الا يعين اي حبيب المرج اي من لقعه في حجه كما تعرب وعنوا المراد به المرج واحده مكانه
لا تبقى للظلام السابق وجب عليه الموت لانه بقى من الوجه الذي اتى اليه اي كان ثابتا قال ابن
اشهر وشرا وهو منسوب مفعول مصراعي لكل او لمعتمد عبد وكب قيل وهو اي ثابتا قال ذلك
او هنئه وقيل وجبر الاسم عدوكي بطبيا لا ظبيه كبر الطاء وتح الهاء كسر الكسائي وهو
مصدر الحلم كظبيه طبي وحرمت من وجي الى بصار مرعى على ابن الفاتي وهي الى اعتناه ما طاب
تعتمد اي ابلى يلبس من الحلم بالطبر وغيره واصل استعانوا من الطبر اذا كان اكلوا الظبيه وعلم والاه
تجنب الحرم على المصحيح وهكي اوبذ تبديد بالتاء اذا الجاهلية يتولون ان عظام الموتى يصير هامة
تطير ولا تصير تجتمع في جسد بذ الطبق بعيب المائية والفاتي وقيل لهم من تجرم اهم
اي هذه فاطلق الاسلام ولذلك الحكا فاف الهاتي بوهم وولد الله تعالى بهمن وقاس بن يحيى على
كاه ما فكه كذا ابن على الجم وقد عدد الطبيب البيد اي بن يوحنه العربيه الموتوب كم تعود
وكاه حنين علامات ما يليه عهود والعلام سلل فرعوس وحرى وجر بالنا الاقلام وبعد بالنا الاقلام وبعد بن
اي عبيد ما انها يهاب الذي سقط على بن اسم الذي لا كان يخرد عليهم مولا الاهاء اما يصيرات
يا تنبهم بمعنا ولو ذلك الكفاء لا يوجد الكفاء لا يوجد سعيد ولسوى اللدود اي منع ساستاه الموتى لاحد
شيء اللم كرابيه بالتبريل الهمه ولذه الفاتي في الدار المحدثين روه ان اعلمت عليه لا وري مع والصواب
ما سيف سنيان كاسرل اعراب عدا اعلمت عن الصحابة اعلمت عن الصحابة اعلمت عن المراد به الصدر مع بهم الرابعة
وحي مع يبع يا الفتى الحلم من الدم وذلك ان يكتب بالاسم اي تم مكة باصبك وتلى عين تدعى
على موتى عن فتوة قال الدا اكلنا لو اعلى الناس يستوتون اي هم تدعون اي منع اقا وسكون الفاء
المهملة ونمع العين الهمى اي يتدفع في ذلك ما عليهن ما لوس بعد الملان منع الدين اي بالاولى الملان
وزم معهم اته الصواب وان الملان لا يجوز له الاعلان مصدر اعلن عنه وسنه اتركت عنه العلوى
وفي الدعوة الله اجبه والاعلان معالبي عدن الحي ودنيه بالاسم والوهم حلة وتاس الاسير
وعوذات بلوت الملان والاسم من والدعوة الله والعلى الدنيا
الاسود وموه الملحة الطبر بعد المعدا الدنيا في منع الاسم اي تم بعدى الله تعالى اسر
تحبيب الجم والاوبذ اي منع الاذن بالا حرق الخصير مولاه الحوان ان
اعقل الحرقة قال الفاتي لا حرقة قال اخبره البخاري لا حرقة قال اخبره البخاري لا حرقة قال اخبره البخاري
الخصيرة ذوي الاوس منع بنى بعض المنع بوالحدى وكلوا لا يحرى حدوده حدوده حدوده حدوده اي الحظ

الرياسه منع القرآن وعصيت آدم النص لولي الدين وقد سبق الحديث به المهد و فرقا الدم بالعوامي
انقطع بامرأة ان يردها بالمال منع وامه وعم لانه نايره وبالمال موصل الرزق وعم الرزق والمعاش
برد ويسعد بمقاربرد الآخرة جوينه الله اعضم عليه ابو الشاه بن العواب سئل الحدث عن
المقاصر المسلمات فتح الهمزة وكسر الدال والمعنى لم يرد وحكاه الجوهري و غيره ورديه كالرد فالحقاب
تبريد الحيات الصفرا وبه سمي لها الصاد فتح الرد وضم الراء الجوهر وضم ميم من اخر الصلاح واخر
الى الفتاة بارا وحدب الموتين سوى ساق الهو بهو متصور وبدد و لقمان المعتصم الهو جوع
منع السبل لمهله واسكان الهاء عين جهد والحلي الحلي اجيا نفع الآخرة بوادي تبوك
تصر من المنام ويجوز ضمه وتركه سحي منع الميم وكسر الشين سمع لو غير لي قالوا فلان
الهاده قال لوخاصه باصل وقد بايع اسم موضوع نحو لحد وقت تشرح سابعه كولو لم
قات سوا الطريق وسنه بها واجواب لوحد وقت وبنا تقدير وجوان احدها لو قالوا غيرك
لاوبنه عمر اعراضه على سلة اهتوبه و امتوبه عليه الاكرم والثاني لو قالوا غيرك لم اعتبر منه وانا
الجحب من تولك مع تصلك اقدرني بالعم والكسر ساطي الواو اوك اتحد اما عتبه لمنع الهاء المجمه
بنه الحديث مولد طاهره ذكر و مواما عاده طاهره الى كوكب يرد وان كذا وفع بنا وسنى في اسرار ان
الهو وكي بالحاجيع والمثاني الجهود والحج وادعى من تعبيه انه الصواب وهي بن المدينه بنا سانى
زوين من الخروج نكره شانيا نور منع الملك وتشديد الواو المشروع والمثاني سنات الملاك لذا
قاد الهاري وكاد غيره انها معنى المثاني والمثانات تبدل من الها اجتنبوا الموبقات الشرك بالله
يجوز نصب الشرك ورفعه ولذا ما تبدد فالرفع على خبر مبتدا محذوف اي هي شرك المعنى اي مهلكات
واجتنبوا وجاز العدد من الموبقات سبع بنت به حديث اخر واعتبر منها على تمنى لذا قيل الاسوا
او وجد عند ما يشدد اما الحجر اي يحسن هو حق الجبل اي جامع الواحد منع الهمزة وفتح الهاء
اوكل عند منع الهاء وفتح الهاء اي اسم وكسر الدال وتشديد الميم من الضرب بالعصا وبه يرى من الرزق والعلام
بياع بهز كان لحين اي اسم مسامر الحق حيث به لانه نخبرنا عنه ما حاس من الدآة اي يحب وتزاد
حليف لهو وكان سانيا ما من الهواء بد كذ على ان تولد تبا سوس الهو وكي الانه بنيه ما فلنا له قال
ابو الفرج بعد ايد عليه اي كان تدام ثنا ما تحسم اعوده هي محسن تترك يا اصل البر عند محسن
نايه لحاس عليه مستقيم الواح منع احتاج وقيل حمله على ابراهيم عليه و يعبر وايات
الجاري وعوده بعيرات وروى بالتا المثلثه والمشهور الها كانت تحتمل ان الشرك
وهي مناهيه المحرم تمنع من الوحد وعلى ان يكون من الوحد وهناه الاخراج اي بالا اخرجت
الدين براه الناس الذي اجلى اسم عليه وسلم لما بنا الطهاس من الشرك مع سمع سمع ابن فاتح سوى
الطهر وبالا الطهر الى الطهر نكاح الطهر الحاجوب تجوز الالام وبالا
زايد. ولذا وبا نبا ما اصبر فنا كاه و مجبر الاثم عطنا على تحت لطه و يرد نكر اما آسى
باسكان الهاء الثانيه وكسر الدال مع سمع كبير الحاد ومنصوب يرد بحذف ان الهو يرد الهاء المراد فرض
صاحب الابل الهي الحج صاحب الابل المحتاج الى وبا اصابه الموض يكبر اما ما اطيب محصل

وجعه قوله وموضد الطير في قال اهل المقال ما يحيس والطير ما تسو تعرض اسرائيل ذوايا اي أو
والنسايي حاد بقدر او ان يسا وعاد بالحد احد ما ملبكه والحرك الى مطيبه غزوه عبد اوانه مقرون
باسيده بدلت سد لذا وراه الجوهر ورووي الاضافه نقالا ولي الجواء ابهم الجاري وتدبيه سلو في
رواية نقالا حلول لنا نايه الهبل وفي رواية الخبراني فقالا عمران بن موسى ولبل اليا الثانيه من
تحت ايديه ورد رك الكرد وله سلم بالموحده من شان الحلال لا ولا لحرب قاه
حتى لا معدم اي بالكل فالمترب انا مدا اسرا خوان الايمان اوقاه مسلم من اهل جهه الذي كان
عظيما منع الهاء على المشهور وتكريره لغه فيقرا منع الياء وتشديد الدال اي يرد وبالكسر منع الكاف
وكسرها والدال الساكنه بالحاء معنى الصلاح لها فيسو والهالد وليس بدا سوء تحوز بقوت
منه اول واسنا ان يبدو نوع تالد ونعم من منع تايه وتبدد تالد والذكر حكاه النهاني يحرم لو
اي كه موت وصرفوت تعرف وتجدد منع تهرش متكرم الواي الهموم مطبوب حقوق هو
به كذا ذوا السلام من اللبيم خالد منع الميم الطعوم اهتنا عظم الرام والفهم عند شرعه بالخلط
ونعت بالها في الموحده وهو وقاطلي الحلو وهو القدا الذي عليه وطلق على الذ ذوا ما على لهذا اذيه
بنه الحديث مولد طاهره ذكر و مواما عاده طاهره الى كوكب يرد وان كذا وفع بنا وسنى في اسرار ان كه
الهو وكي بالحاجيع والمثاني الجهود والحج وادعى من تعبيه انه الصواب وهي بن المدينه بنا سانى
زوين من الخروج نكره شانيا نور منع الملك وتشديد الواو المشروع والمثاني سنات الملاك لذا
قاد الهاري وكاد غيره انها معنى المثاني والمثانات تبدل من الها اجتنبوا الموبقات الشرك بالله
يجوز نصب الشرك ورفعه ولذا ما تبدد فالرفع على خبر مبتدا محذوف اي هي شرك المعنى اي مهلكات واجتنبوا
واجتنبوا وجاز العدد من الموبقات سبع بنت به حديث اخر واعتبر منها على تمنى لذا قيل الاسوا
او وجد عند ما يشدد اما الحجر اي يحسن هو حق الجبل اي جامع الواحد منع الهمزة وفتح الهاء
اوكل عند منع الهاء وفتح الهاء اي اسم وكسر الدال وتشديد الميم من الضرب بالعصا وبه يرى من الرزق والعلام
بياع بهز كان لحين اي اسم مسامر الحق حيث به لانه نخبرنا عنه ما حاس من الدآة اي يحب وتزاد
حليف لهو وكان سانيا ما من الهواء بد كذ على ان تولد تبا سوس الهو وكي الانه بنيه ما فلنا له قال
ابو الفرج بعد ايد عليه اي كان تدام ثنا ما تحسم اعوده هي محسن تترك يا اصل البر عند محسن
نايه لحاس عليه مستقيم الواح منع احتاج وقيل حمله على ابراهيم عليه و يعبر وايات
الجاري وعوده بعيرات وروى بالتا المثلثه والمشهور الها كانت تحتمل ان الشرك
وهي مناهيه المحرم تمنع من الوحد وعلى ان يكون من الوحد وهناه الاخراج اي بالا اخرجت
الدين براه الناس الذي اجلى اسم عليه وسلم لما بنا الطهاس من الشرك مع سمع سمع ابن فاتح سوى
الطهر وبالا الطهر الى الطهر نكاح الطهر الحاجوب تجوز الالام وبالا
زايد. ولذا وبا نبا ما اصبر فنا كاه و مجبر الاثم عطنا على تحت لطه و يرد نكر اما آسى
باسكان الهاء الثانيه وكسر الدال مع سمع كبير الحاد ومنصوب يرد بحذف ان الهو يرد الهاء المراد فرض
صاحب الابل الهي الحج صاحب الابل المحتاج الى وبا اصابه الموض يكبر اما ما اطيب محصل

لصاحبه عذر وربما اعتقد العدوي طبعا مكذوبا وقيل لا يورد مشروح بالعدوى وقيل لبني تميم بنات
وكنت بني العدوى وعلى هذا فاذا كون معنى لا صرامي عدوى خبرا مطبقيا ولا منسف اي سبب لحوق
الجاري وعلى ابن اوله المرض على الجسم فيلا يمرض الصحاح من تعرض امراض الطاعون كلام لا يتم وتعرض بك
كلام الجم الطير كسر الطاء وفتح الياء كوزن الجيم وكذا سكن السم ملك السين نبع انبع ماء فوق
فاسن ماء تحت كذا في ثلاثة مواضع من كتاب الخاص بالموت وتسمى الله لطيران صحيت يوزن الوقاية لاسما
العموم الضعاف اليا المتكلم تنبيها حتما او عواب فلما سمعوا ذلك فان كان متوكلا فنبهوا عليه لب
بعض لاسما العموم المسناء بهلعلم كوزن الشاعر وليس الواقيين لو فوعا ما قالوا اصحاب ما كان
اصلا وشد بما الحدث وروى عاد في تشديد اليا الاشارة بالرب الدوا
به يا عاف منه والحبيب ملب منه الفلقة عند الناس في ايد ومنه سقلت لعيره وذكروا الموسى
في الحديث لحلق وترى النبي صلى الله عليه وسلم عن الدوا الانبيث فاذا بوعيسى معوالهم كما بنا بطنه
فاصلحها لا فاذا وجدت العيب فلمت تحرم وجدها فلمسه والاصل في معارفه موجا الاثر
بعض الهرج واقاء الماء وباسكان التاء كم كزه للاذان وبالاجل الحجر ثم لي بن زيد تعليم
الواحي المعصوم من الخروج الياس نزع غير سوت والمحله اعرف كاوى والمحله الكبرة ولذلك
الهيلا ميا ما حاف الرجل واخاف اذا كثر فاب ثاب ملبغ ما سئل من الكبير ان لا يراه الوطب
لا بتدا الغاية والثانية بدبات موحلة بعض الجيم وكسرا والهيب بالضم التحيل مسرح المنعو
تجلب به يجيبين اي تحركت به والمجلبة المركة مع صوت اي صوت لا الرعد خير يحمت به وروى
محلجو وروى باقاء المهيب واستبعد الناس الا الرجلان من قاع لم يحلبت العظم اذا اخذت منه
ملبه والطبخ بالدوا يا غير الصحيح عاريين بعض الاثرا بالمهلب بالعاد الرجله وليس اثبا
مهذبه اي لها بدا سحج بدب وهو طرق الموسى فتح واتا اسيد بعض انبعث حديث الغيرة يكتبه
لا يد وعدب حل الجنين والمعدن سنايا الركاة وقوله تعد اصفوت ايديهم وروى نبع انفاس
اصفوت والياء الثانية من ايديهم وبعض العظا واسكان الياء الثانية من ايديهم ما وتت بداء تحتمن ست
ماء اذا ماء وزواء بعضهم ماءت بالواو اي سالت عليه وامتد ب بدهما بعض الحاكم لحم وروى
سنتهم على النبيه حتى يشتو بعض العظا وفتح الغين وتشديد الشين كبرى ونبع اداو نبع اوله وثالثه
واسكان ثانيه نووح حوز نبع العظا وتشديد الواو كساد بعض الحاكم يعنيه العرا والعا هنا المخ
وتحلبه الحرعا واي تحبيبه المعروف والا ثياب نلبع من صوف ابرشم وتدلبسه الحجاب
والعا بعوث وجاء ابرى عند من جهة الثلبيه بوكب الهواء الثالث مرد المعروف الاس فهو مرام لا في جميعه
حوف من الا برشم وعليه محل الحديث الصابون ثم استعلون الحيران لبست به الواو ولم اذا كان
الاول ذقاء الحذوى الحزام وابهم من صوف الخشن وبعض الاحمر وبين الاصفر
الشيء قاله الاصامعي وصاحبان لوثوبة الحرب حتا شعما واما صدر بعض الحاكم فلا مخلق
المعتم فانه يعطيه الواس والعصاء عند الحزوق على الحاط بالواو على محمد تحنيف الصاد
دسا اي سوا وحد يلب الحجر سبع مرات وتوله فهمزنا احب اجبار بالوحده وروى في المثلثه
والجيم

والجيم ونبع الجيم الحراب بكسر الجيم كلب نعم الكاف ونحوه وموثاب لبش بكسر الثاء ان يعم
حسن الملبس ما صنعه ثاب اي وتطبه وكا وثاب باسكان الثاء وكسرا وضمه وكلها مرا بلبه
المثالثه فاذا رمكه اعوا لبد فحبه بر واية صوابه بيده واقوله الا لبد عليه بر وقد ثاب الحاجب وبعد
لا يسرق آآ الطير يوزن بعض بيد يا على فسبب بجيم وسين بعد مد شدده كذا لم وعند الهروى ف
فسبه اي وضع بالحسى وه وجعه اكلام عاطله بتشديد الطاء وكسرها تمام وجل في انصار
بدا يرد على ما كاه ترجيد البرا نه كان من الناس فتبن له الدعا الذي ترك سود حين
على الوسط والاضاف وموبر بالى الحبيبه كما لطيب علم الاجابه نبع العظا كما قلبط
ثاق بن لبسنى كبر الملام وعن يتبين كبر الثاء الاولى بعض الجنبه الموه وحديث ام
خالد سي في الجواد حوهه نسبه الى حرب وجلس في مصاعه كذا في الصحيح قبس الابرد والعروف
جوبه اي نسبه الى بني الجوب سلم مرا الاد وقيل الى بلد ولا وه الاسود والاجزر ودواه ابن السلب
جبريه نسبه الى حبر ورووى لغير الجاري هوبه كانه نسبه الى الجوب وعلى ابن انه قد علبه خطوط
بعده الوبر نبع الواى الفوقي بعض الثاء وكسر الثاء المثالثه نسبه الى بني ثريلة ابن ابا الاسود الدلي
بكسر الدال المعجمة المشهور واسكان اليا وبعض الدال والاصل بدقان بكسر الدال المهملة وقيل
بضمها الدوق على الصرف وان نع انت اله دبر نبع الثين وكسرا في ثد وخوى كانه يقول لرام
في بعض الدنيا فاذا اصاحبل لبسر اجد وانا المعنى لهم محمولون على اي جوريهم وساعدهم
لا الدنيا وانهم محمولون على الاخرى مكانا على الترك في الدنيا وسيق كذا كسر السين وسكانها
ما وجواه نعاف شديدا فاف الفاظ ابو سر بعوالى وتعد شديد غوان زجلان كما تعلمه
يكون لبسه بعض الجيم من صاحب الحكم لما قيل سعد زيما دخولها ما يلا الذكوة لا تمنوى
وليم ما نوى مطولوا لا ولى عبيد نبع العين الشين نبع الثاء وتشديد العين نسا الى
الشين وبعضهم يكسر الثاء وعنت السرة الى الطالبي وه وغلط وقيل لصاحبه الثنز الذي لا يدا الراس
سيئا ثياب من كان مخلوط بدم من الشام مضاعه اي مخلطه عظيمة غليظة والعا وهو مصبه
كالعظم كذا قال والصحيح انه يوزن بعض بسبه الى ترسه على ساحل البحر قريبه من طيبة شاد
لوا الشين والميزن بكسر الجيم بعد ياء تحتية مفرد ثاء الشاء مضعفه لعود الميزن بكسر الجيم
الطبيبه بعض الحا اسماء يعوزها بعض الحاء بعض الموح اي يوطن بالا المرح من قولهم قوا
وسرا فاكان وطيا فيا وروى مضمرة من الصفه سبحا الحبر والوفع ثانيه عبده وبوب وجر
عليه خطوط كالسور وحديث ابن عباس بن الصفه المبرى طاهر سوسرات العقاب العنيه بكسر الين
قيل ساب عند المنعوى في قطع وقيل الدبوقه بالمثلثة الرا المسب بالدباغ اي لبست الوس
نبت اصفر سبه به اشاب تمام الفاء وتمام الفوق وه السير الذي يؤتى بين الاصبعين وقد
اتخذ علاه وثابا عجوز اي محمد لنفسه وقيل غيره سابه حرب الارض والحجر ما اه اشتعلبه
ثابا اشتعلوه عند غيرهم سبا برابس عبيد موضه المتر لوثوثا بعد حذف جواب لوثاه امر
بالفاء من طلبنا على خيلي ثم من خروج خام الحديد فتاوه اكد وجوده بالواو المدخله ما بيدها

فيما ثبت نصه ما خالف نصه فلى عليه ما تقدم وقول الرجل والله ولخالنا بالمعب علينا على قول
القمص لوخالنا ما وجدت شيئا ولخالنا وعود زنده على القطع والاستيناف الوسيس والصفر القلاق
وحمل نصه مثلك اما تكان ترك مالك والنزع اجمع والمهر يا بطن قحه قيل اذا قيل ذلك
ليكون ابعد لهم من الزنى نصه حبشي اى مجحر من الحبش وعلى اقوال الجنب اوسنوب اليهم
اصطبغ خالنا نزع دب وحمل نصه يا باترك ف قاد الماخذ اوبدوم كرم ف الصحيح ان موضع
القيام من اليدين سواء هذا الذى اذا جوزيه فى خاتم الذهب ولما الشير بحسر القاف عند
الفتح بيا آتم شيئا منتوجين لعن خاتجيه جمع نقد الحلى من الفضه على يمينه الخاتم لا فرق له
وقيل وايم كار طبيرى الايدى وربا مسئت يا اصاح الارجل الخوص بعض القاف المهمله الخاصه
الصغيره من الخوص الاذف والمحاب بحبرا ليس سببا خاتجيه خيط سلم به حزوز وليسه العصا
والجوارى وجمعه حجب القرد بعض القاف وسول الراحل ما على يمينه عجم الاذن ف كرن ويد ابن الخ وبه
اى لكم سبيل الاجرين بوبر مرمكم اى ما ثبت لنا الصغيره الوبد اذهب الحسن اذا فاته كسانات
يا لقح ريد يا صغيره الم والمعجب ليك قليل وتمان اسعد اما سكم اى لكم ولما لم ادبه الصلوة
القيم والمواد بحدبيب الحسن اصبر لهم اللهم اذ لحب فاجه ف الفاضى مولونه نمع المآ
وذهب سيوبه ضبا وقد سى يلقه بدا اللام زده مليك وحديك حلب ميلان سن ف المفاوى الله
اعلم باب قص الشارب وكان ش وزوى فى وضع اول حى نظر
بضم اول وفتح ثالثه ف سكرى لو رايم عن خطه عزيام ف اصحابنا عن المزنى عن ابى ثور عن ابى
حنيفه عليه وسلم ف سر الفطر قص الشارب هذا الموضع ما يحبان ينتهى به الناظر بهذا
الكتاب وما اذا اتفق اصحابنا عن المزنى محمد بن الجارى ف اوسر عن يحيى ملى بن سلاعن
نافع وسح عن اصحاب عن المكى ابو نوما عن بن قرد ثم الطبرى وعمل ان معهم نصب الوارى عن
ابى الله الوارى واسم اعلم وشهد للاوان الجارى وقيل عن بن ابو اسحاق ايضا فقد وكى ابو اسح
عن عمر بن عروة السوان عنه ولذلك نظاير بنو كتاب الجارى سيا ما ذكر بعد بذا ترا باب الجدر
كما مالك بن اسماعيل قال ثنا اسماعيل عن ابى اسحاق ف سمعت ابرا يهو سار بك احد اصحابنا
حلقه عن ابن المنيو عليه وسلم ف باب معنى اسماعيل عن ابى الك بن محمد الجزب فربا من بعد وسيا
وكريه كتاب الاستيذان اذا يا بد قول ثو ما اى سيدم ترباب نف فلبطو لحوة الشوارب باسنا لفظ بالعم
على المشهور وهو المواضبة على استعماله وسنه الحاذية المسلة اذ الاذن وحل زد ريد حتا شاربه يحسن
اذا استاصل جزع ف قاد وسنه احوا الشوارب تعليه الجزن بلا ولا بوار الله اعلم وعليكم
معنوه بعض الك الفطرا تهكو الشوارب بعض وصل وفتح الواى اى اعفوا جزوا واعفوا
بفتح الهمزه اعفا اللحيه ترا وكثرا ولا تعجروها ولا تعفروها وقد تكون الاخيرين وقد الجارى
عفوا كثروا ولا ذاف ابو عبيد وزاد ابى ف دس وهو من الاضداد وقد صرح بقال عفوت الحلى
واعفيته لغتان الشطط الشيب والنهمات بفتح النون الهم المشوات الشهوات التى كانت فى شبيب
راسه برد فكذا ف قصه بعض القات وصار بعد وهو ما اقل على الفهم من بلعه الواس قال

كلب ولا موت قيل لقراء سلاليد الوجع واما الخفقة فانهم يخطون مع الانسان كل مخطط بنا داريسا
تقدم اما انسانا مولى السين لهجله بالسلاليت ترب سلطت الذي فيه اسناد الصبيان وعروق
فيه تصلوم الترام بصحيح المقات السر المونس بالحايط مضارة لثيبت موكل الهموم بسن جاهلم
كاصد مكون بن بدى لبيت شبهه الى الدوا لطان وعم عليه الشيخ لله الاصبع وحكى ابو عبيدة
انها البيت الصغير المحفد من بنا الارض سلد من سن مول سن شبها غرام بلون عزم اما ربا وبعد الله
العزيز بعض النوك والآكر كبرى الوساده الصغيرة الدم نوك بعض الدالة سنزد تحل وجعه دولك
قوات سلك اي لها اجوا بنع الهمزة فحل والحاجز بعد والخرجلك سيبنيه بنا عدينه الاف
الكات والنون وجمع صاحب الدم اخوى صدره اجماع اي بالزلة بعد اوداء الهزدى من جدد بنا نوبة
موتوعا وسمه وكان الحارثي لم يعن ساده ه فاخذ حديدين عاريا فيد على مضاء غرسه عادا بالا
رديت النبي صلى الله عليه وسلم فكويه الجهاد ه بجاب اسم اسم الموتوعا الحار باسادة انه ذات مرة بعيش
جارا مالله عنه فعزاه الوجع محمد وعود بنا موحش وموعد فاسمه وبعضها النبي لله
عليه وسلم ردينه مع صنيبه عن ابي ايوب الخوجه بكر الجوزي بنع الجيم من ذلك جبر بن عبد الله
كاسا الاديب بالسم اي قيد من الكتاب الحديد والنون سيزا
الصلاة وحدد بلبه الفارسي محمد بنع الدال وكان الله قيده الجوارك نابي الجيم اي سد بنا طلب
الوجع اي بنا يكسى عنى شاعون مسلكون من الصلع وبنا الصاع الوجه من بعض المقات الجهة
هذا الصلة فضل مراد الذين وفضل احتام الحام وفضل الاثار الآمال ذهب لم قيل وسد المشهور
عند الله الخفة بنا بن اكثر بها اسار مولات وفضلها الالف واللام والمشهور بنا بعد الله
بنا بالعين على اي بنا ملاك ما جبان مقيد الجزاء الشعر برض قد قيل وكان وفيها ضمير
فاعل مكثر وقوبكي بالنون ويقال راعه اي اسنى العطاء لها سنين بنا وهو نصب على الحال وضع
رضى على تمريد بنا معدود سيزد الوزاء بنا اي الكتاب لها شبيه بنا رسمه بكسر الود وفتح لانه بنا رسمه الاخر الى
اخ بكه قبلان سلم قبيلة عنان بن جنبع من البيت والمال الهدايا لان العاملة في عرونين القطاب
واما اجابت وهب وقد قال الصاي وبن الحد الله كان الخاص لوجه ه الحواب سلام اي اخ الوليد
الاعود وكرين سنام عن بن حمان ان اباه حكم بن اسلم كذبا بالله ابو سالم سبق ابو الزهراء
جبا اي جوشن اي اخ اجله سلام بن مالك مرد بن اي بن سرحه وآلمسوره سلد ده بنا مرد
بالنبع غير مصرف الوجع صوم هم السين وكسره اي هو اي النبي اخ جرام سلمة ما هو
المقدمة والاعمان المشاكة واصل من المجرد المقلب ان عروس الماضي وك نمرد النبي
صلى الله عليه وسلم جاء اعوس مولد ابا الله لو كان خرود كلب عبد بن جعفر بن ابي اسود
وابيا كيا ذا ولي احد وصالح الموسى قاصد ولفظه الا ابا الله وحمن فلانا قيل الحق عند
ابن الله اصاحبي وجلد سهم علي بن ابي طالب وجه بنع مع قراء اخر فلا عتر آسيه وقيل حق ابو الله النبي
بنا بالوليه القرب والخصاصة بن الوزاء الدرى في مطلب سرا الله المرجون معنى الحرب اي اي
طالب فاد وسماه الى ليست اخص جزاء في انصاري الدار من جوابه دول المسلمين وابا عمر تمي

الطالبه سالما بلالا اي الحلبي حمزة ثان المنع عند العرب مدى الصلة بلالا الحكم اما
وقف المقال بنعمه من ابيه بلالا وضاء سالما بالصلة سبيت الضعيف لها الحرمان مقرى الرد
واذا تبرا بلالا ودوله سالما بلالا وبلالا اسرت له وحده ه قال الهاري
صحيح قيس الوصل بالكاف اي اذا اتم عليه كتابا ه بلالا الخطب اي الى من الحب والموالم وموسى
تصبر بالسرور الى المقاتل من خلالا الثوب مسد حوى ذرا بالكات والرا الالزم الى غرب حتى
وكوطرد فرد لهذا النبي صلى الله عليه وسلم لا زاوية دوابين السكن ودم ه ذا ولا في الجمع بحر
الكات والنون وفي اجوة ذرا اي ولونه والنكسه عنبر كسرح والنبيه بالصحب ه دابين السكن
فضد ذا طوطه الحده وشيء عنوبها ضرابه ذكر ه ذا سوق ذا الفاحي كذا وفي بنا سنج اما الشاه
وصوابه مقدم الحدود وكذا ه ذا مسلم من الرق في مخاوره الخطاب سوق لزم اكر ضعيفه بنا هم
على المتوفى ه ذا الماضي وقد اب النبا الحديد ابن بطون معنى الذي تعوم الصلاة وانا جلسنا بها
لخرجه صاحبا وقد الصيلي هذا على الخبر الصبيه سيا ابن الكلام له سوده وتعلق في الرجل ابن
من الولد اي الذي عقول بعد الفضل لزم والجهلا ه ثم لها لا ستقر الكلام فاجله سعيدا الوسطا ولان
الشرط وجواب كلام سنات ولان الشرط الاكان صيد فقد تبين تاكا ساوره سنيا بالم لا ولا كذا ثاني
وضع ه موس بنا سوب لاس وكانا الخرجا ما كوه سهر وسوع بلغ الماس بلغ الاولك اذا
اهد سك الزم ه تبيع الواو على اين الرجل لاستنهام التوبخ ومعناه الذي لك الملك لك الرا انك
اين اخ الزم ه تلك ولم يضمرا لهد فيه وداه سلم ولمالك بعيد الرب الاستنهام علب بدء ا باقاء
اي بالله سدا الذين وسن صلب الحلبي سر قصب اي نصب الفلوم نهد بي ذا الحلبي الهلد بالعين
الصاحب والصدا الذي الوده معنى الحلابا واتم الواحد منام الجمع الواحد الجمع وجمعه اي وجمعه
المقات الحلي على الاوبه اي الكاتب لها شبيه اي حد شرع ه شاب كاتب وشبه وكان
وحيا وضعا ا ما كذا ارواه الفاسي ابو درد والاصلي ابو الهيثم والغريب بالمقات واه وسمناه
الدين من بنا ه الكاتب وه تقدم بالنبي الكتب ان بدلم الكتاب لسان من الحلبي الفرى الزاب فند
تجرت واسعا وروى تجرت اي سبيت ما سمعه اسعد اي ان رحمت واسعه نسع الجيم الموانى قد
بالله وفي المنابلة بنعم غايلته وشرع بنا السلمات سنوتين الركاه الموسى كبير الوالد بالله
خوف عقل قبلا الهم ه موسى لنا ما كفاهر بلداء ه موسيون لنا ه موسيون لنا ه الصلب والفرن
زايد وقيل اصله الوحمين بنع الها حارثه قيل ما حارثه وكثير سوم وقيل لستيلها عدوه
وقيل عنيه والمالك بلا كاسه وعلى بنا الملاك ايام ما حصص وبعد اسير الملك وقيل عارم سوم
وقيل حقوا الجنازيه بلا ملاك ايام او اعقده ه الصبا ه لا لام بعوزيه بلا الرقم والتمسك بعض
منهم الهم والكسرة والضم المشهور قاف بل جدته فتم منه وتعدى موضوع بالمواجهه الحواس الاصلية
مالك الملوك المظلوم والمنع بوجهه اي بعد وجهه قيل الحدر بن ابي الكاتب له كان صلى الله عليه
وسلم كان بنا ا وعدد وجب وجهه الجيم منها المقام عليم قيل الشرط بنا لسانم والقاف ثاني وبه

السلام لما مدحه السلام اي سلموا عليكم الاروح متقدم الثواي على الواو لانه استعمل بولد عليه الفاعل
ذو الجلي كلام والمتعلم الذي تكلمه وبعده ان من اجرم كذا اولم يقل الاصل يخبر اهل منصل
الانسب سلك البحر والاعم الزهرة قال عباس بن الاحنف لي بهم وقال ابن الاحنف لي بهم وقال ابي الاعوا
عليهم عالي وهم يدعون على الى المنصه بنتج الميم والتاء وبه تكسر الثاني قال عباس المجدد والمعنى فلان
اذا عاد الى يوسي لما جاء من الناس ترجيحه مع الجبر ما عليه ان يوجه فيجيب القرآن ولم
ولم عاد الله عليه على ما قال لم ترجيد لك عن عايله ان جعله مخرجه من قول ما ليت لا ميت الاعوا
والله اعلم بقصد وبعد والله المستوى ترجيه سكان الوالد مطلق يوجه بتشديد اللام اي الخارج
وانما شاف منه بحل الفاء من الوجه وطلبته وتبرع بعد الحديث عليه والتام لم يوجه بعد ذلك استدعى به
اعتبر به اشارة من بعد اسبيله لم اعلم اي معنى ومعناه استرجع واحد مجرا اي الجبر الجريح مايل
عن بقط كتابا هذه الشيخ عن الدين كتاب الحجر اي من علة اسعافا لعطا وانا سؤلا استدلال
من الشد كذا لم يقل لاحد ما اجلم عليه وفوق من ولد في المطلع والجد ما المطلع ولذلك فوت
يرتوله في الحكم ويرتوله في الجد ما احلم مناقب الرمان قيل فرس من الجن وقيل جوهر مدة
الاوسه ونصوها جوب به العاد وفوا ولي الشيخ من ذلك لبيته اما رايته اي يرى اي يكره المهنه
الحد من المقه الجيد واصله وحده من ذي موا اذا اصب ان اسحب فانا ناجه بنتج الياء لوجه وبنتح
بجوبه منه وطلبه لاوده من ايه بنتهى الرجل ما يحرج من الاشياء الحدث الفاسد كالريح
بالصوت وغيره مثل الحاثة وتعني لاسؤاه اتاريخ ذلك وليت ميتك الانسان بالمنفعة سبات
الموت نوق اي سباته من الموت والمنقلب لاهاجلان سبتا به الذي كان يتي بزيل كلام
ثيلا له لاسرع تام الخمسة بكسر الجيم خيل اي اعماله الذي كان عليه ابوهم توكوا
اليه ولم يذكر في الحديث الا الجيم فكانه لسيل الى ذا ورد له لذلك لم يقل بعد طويله وقد روايا
ابن ماجه يا سنده الحسن بصيت الجوز نسبه بالتوبيخ وخوف الفاكا على الموت خيره وروا الاصناف
اي تمايلهم ما جوز من الكتاب الحق الفساد تدارع به تشبه بهذا جميعه قد محمد عرضه
اقسام ولو اجبه به كان حسنا الا ان حسن الخلق منه عن واجتهم به خصوصا الفرق بالاجبه
او وكلمه عجيب الله مخوف كذا لا يدخل الجنه الجنة فتاب افتات من صنعه الحديث فيم و اشوا
بتعلد والمعاد من جليس مع تم بحديثه مع مجرد المهمله اي عنها الطواء الاجزاء الجلد و جاوز الحد
وحديث الحوس في الطب الا ان تولد فلك الشيء على الجلد والعلم يا تع يا الشك سكنا لكم سيرن اليم
سهرين فان الظن الحديث اي عنون الظن والعلم يا تع يا الشك سكنا لكم سيرن اليم
فانا اوايل الشؤن فانا بني جوهر لا يرى به والتكلف الموت ساعته عليه دون الاملك ولا
كسرا واجبرا الاولى اما المهمله واما زاي الخلف لما كان الخبر بما معنى الحدود والجهل عن
يوطوا الامور وقيل الجهل مطلب الاجاز من جزئ بالسواد والحق عن وان الناس وفاقا لما
قول له بشنوه فانه اما زاي الجيم الحلب وسنه الجاز من الحيب اليد والحلب
التي جاسمه لتسع على الجوع ولا تدبرا اي لا تجبوا اي لجل ما احدهما بسر وكونوا عبادا الله

اخوانا اي كونوا عبادا الضب على خبر كان وما بعده على الحال او على البدل او ما بعده خبر كان
بالتاء بالمن من المن وتنفخه جوز والسكل ان الحديث صيغته من الله
لان من الحس فيه وتنا اسالد موضوع وظن الموضوعا وانا بعد من تقتيد الاحاديث الا الملاحن عنها
للسعد وانا صاحبه بكسر الجاز فجوزت بالمناصحه الاجاز الجاهلية الا الجاهلية اي المعلومات
بما يعلى المستوى لك الطرائع وانا دم المستكن في ان كان لعدم وجب الاسد قدره موضوعا ما لا يثابت
الحمد كونه ناحم كان الا ابو هنا عد الجم والحدود قد كمد اما لا سمى يكن في الجاز وبنهاد الجاز
محذوف اي الجاز دون المعاصي لا ما قول تا له من الملك فله وسلاه تا ولو امرأة بعد شرحها
منه الا نابلا اي الذليل منهم لا شرنوا او اعلم اه مع علي بنا الحرث سمّا الموسى في نفسه ولا مدحه
حديث الحوى وما منه شرت بلي تنبك لي شرت مطلق ان سرت العبد علي نسبه ويسرت اسبه
اما وحالتي عبيده واعلاه كنه بنتح النون اي سترة الا احرم كا بالي تحبه كل ضميري من كل
عنبر اي كل ضعيف الحوايل الجمع المنوع وقيل اكبر الجلد الجلد الخالي يا سليله الاسنه فمه كما
المشد مدة اي مجمع بنتح الواو وكسرها لمه وجمعه لما الحل لوكي الا واحد نار الدوس اليل ولدت في
الاسلام اي اليه الولد على ام الجاهليه عرا طبعه اي اولها ما مدفن من الماء ونفس الماء الجمد
المجيس به وكي الماء والسر المعلن ما حالت الجاهلية اي كو قبل ايا كا ما ناكا والمهدي
الجاهليه لون الكلد بنهم كي يجمعه كان تخالف نفع اخوين لذلك الدين والحد وما اليوم عند
جو الاسلام الكلد والحب بن القلوب للاحاجة من السبل الى الملك وتر مجدد زاما بعد جالس
تاب الجمع قيل جواد الدين سعيد وتنفخه اي محمد جواد اجود وسعيد ان الجاهلي لمه في جالس
بنتح الالف لمه اصوا نس سقب عاقبه ونفعه العوض بنتح العوض الترك اوقيل يسكون الواو من بالجل
النجم وقيل بنتح قسمة منفرجا ما الجاهلي جوا ا مصوب الى عبرات موم بين الجاز والشام والجن
تا رايته فلا مسعى ما ظنا كا اي سالدنا العجلي لا يزيل سبه شيا لهوا تنع بنتح اللام والاخر الى لها
وبين الجم اي الجاهلي المجمع من ابن صلى الجم قمة الطوع بنتح الهاء وكسرها اذا الفتى الجاهلي
الجم وكل قمة منتهى الفاف وكم اي اخذ له كم راس كوب ما لكم بنتح الهاء الذي بنتح
الله الى الهدي في شرات وما بين اسكنه في الوقاية اليه والمنظر الهدي يدي مجد بنتح الواو
مجتمع ومعنه الاصلاء فقد يا به قد اذا كان الموله في الجسد له اي ان كان حادثا فانه وكان وان كان ما فانا دخول
الواو لا بان ثم ذا وسن جهلا ايات كنا فقد لمن ولهذا تركم عليه شيد مجد ولا تجد علاه
بنتح القبر في عيب الله سلم بنتح السرع من جان ركان ما فانا جاهلات بنتح وجه اخوانه في
يا سر في اركانا والمناقب واحيا بالان الخلف لما كان تعظيما الجاهلي به وبكن اعقاب موسا
كان لعلت تعظيما لكان يكون جوهر بالتاء ولو يسرى وعنوان عنانه وسرى بنتح حين مجد الرجوه
خبرا فما اي ما فاء الجوهر الجمع في وروي بالرأي خبري بالصغير وروي بكسر الجمع اي الجاهلي
الخصمه ما جعل منه ملاذ الخرو ولن ذلك من ضعف المنزل وغير وعصب البرج الى عليه وتم

في هذا المشتمل عليهم ان سيفر خوفا لا موه احمد حوشلت اي خفت الصرف بهم الصاد والمعجمة
اي الالف وهو الرجال والنساء الذين لا ابل لهم في الصدقة ان جلالا ذا وصي بجوارهم من قداره بفتح الجيم
في المسند فليرزكي بضم الموحدة وفتح الشين المعجمة من وفي الناس اسم عبد الله بن ابي عبد الله ذكره
في كتاب الادب العدوا الحاربة الذي وحذروا وصفوا الذي يحاذر وسمر مثاقيل وسمر مثاقيل عدد من اي
سمر في الخضر البنوة الاولى ان القيام برامس نابتا واستفاد الهما سنة نهان النبوة الاولى واه
ما نوعين كالوقد ندب الى ليلة وايام الهم فيما سمر من ثوابهم المع سبق ذا الامر بضب ضب لما اسمع
العقاد الجبي اي عاد وتند رحلة له اي اي مرة في الفوائد اي مرتي ملاري السلوك من الدرن فالناس
الناس اي دنيا والدوب الدوا الملول كولد ذلك الصحرا حائط الناس وبذلك لا تعلم وروي الحكم
باكات بفتح اوله واسكان ثانيه الصبر بصبر اي الصبر والصبر وظهار سنا الصبور وقيل خراج الصحابة الواحد
صبر وجمع بمرات صفيهم اي سفيرهم وظن بقيت اوعزى آسر واحد من الخلق الذي على ابي الخلق
اي وعلى ثبته الاسنان كالنيس وهو اول الفحول وقد معاويه لاحد الرجيه وفيه زجر بان يحجبه
الحلم الوسن كالخطاب روي على الابي لكون وشرا الدنيا اسكنت وعلى الخبرا لعن وبي
ضرب مثلا لي استشرو بلدة مرة بعد اخرى بني في الحد وقيل الحد ما بدا اموا آخرى وقيل الحد
ولو ترك مثلك حتا الرو بفتح الواي الواو ابرة وهنا الاصل معبر ونعم موهم الهم بضم وهم سبق
عليها بهم وقد يلوت جمع زايه كالحب وتب جاريه يوم وليله لا يهان اي الليل من مع عليا بها الى
جاريه نطت يوم وليله اذا عكات يوم وليله لا يهان ايام الصيادة عنه وتكلف لدواج الايام بطلب
ما حضر عند الحق تسير اذا واود ما تعلق بسير الهوى يقدر جاريه ما دوم وليله وبد بعد الضيافة
وانا الضيف تطلق يدا اصحابا اي كرم جاريه حضر موما وليله وضب يوما وليله والمؤلف ان تولى
بملك اي هم خوجه من الحوج وهو الضيق في الثانيه وحد اضيات السوق سبق اضاله
في باب الصرح الضيف وقوله الاول للشيطان من الهداة الذي تقيد وهمت ان لا طل وقيل اذا الله
الاول اي الضيف بانسه واكل شدله عنا هم موحده وروي لعكس موهاذا الحل اي تجليس
كعضه وحوضه باسكان ثانيها وتشديد والبلد الاجر نصب اي بدو ما الاشير لوم لوم بهو داي
تلك عروب يوم الدم وروي هذا الدم بر شدله بفتح الموحده وروي بفتح الفاء واسكان
الفا المرد بكسر الميم موضع الابل الفا اي مهم الفا وذهرا مقصور بل ايات الاصم وضب سبق الهمد
وهدبت عامرين الدوم سبق الفارى الهمه غلام اسود كان حاديا فقال اخبرن الصوت ذو
اي من نوضع بوضع الاهم وكن بالله وهذا اسم اهل صوفا اي اهل واكان الهمد به جرت
خطاب وحقه واله سبابه ولذلك اي جعل وبيدك مصدر ايضا لا الى الخطاب باسمها سوتك وفهم دالة
على ابدا العرايب وقاد اليها الوجه الضبير يريد الشد مراهم سوتك والخاطر خرف لفظا
ولفظها وريد مذكر اي خوف واحد سوتا ابدا الوبر معنى الفاء شهيرون الوبر من الجواع
اضيف لبيتهن اي الاحس بوتك فرايتا بي تلوهن لانه عزيك ولو اراد ان الابل اذا احمت الجدا

اسوت اي المثل والشدت فارجعي الراكب وانعبت فجاء عزيك لان الدنا بضمين عزيلة
المرك سالح بالح والفتح الدنى ان منكم جوف وحلى فجاءه بفتح الواو واسكان الالف وفتح
ابو المنوح بحديث سعيد حي برسه وهنيا باسكاتا حي مرى في جماعه من المسند بين صبيون برسه هنيا
جرما على اباه وعلى اخيه الهنيا الهنيا الهنيا حي في البرهنا بالمنيب سمعت من بن الشاب بضم
واه الاصلي اي اضب عليه بدل العدوس العدو واحوا العراب سلي بعد برسه وهو بن الوبر لهذا مثال
وذي موذب موذوب اي اصاب جوفه الدآ آتاب الاذي الوذي موذات الوذي آتاه اي الدآ وقد
وقف الشرا اي الوذي بفتح الواو وذا غلب بالسكون المصدر وذا فتح الواو وذا قد الوبر وذي الحلم
حوله برسه وروي اكله وقيل معناه حي مجيب رسه وذه بان الوبر سه وهو وجه مطابق هذا الفرق
للمؤنث بالمؤنث في الاسلا الاول الذي لا مثل له في حد بدل على ابدا وذا قد الخرجه من
وهذا بيت لم يا اسوت الصلاه ويل وقيل لها وبك اي توعلى بالحلم وتدرا الهنه نا عاموبا سيال
وذي الخلاف اي الجزل له وتبدل ملك موضع على الخاطب فعله وحدك وكا الخرجه من
والوصاف بكسر الواو فتح الصاد الجمع هم رصف وبي تلوي على الوبي على المقبل ضخيه اسم نحو الى
نصب بفتح النون وكسر الصاد الجمع هم وسعد بدا الحاجة ما وبو الفتح اي وهو وهو اسم وقيل ما جر الوبي
والفعل سوي تلك الذي الوبي لا لحمه كاذا حجل حيلوا اي يلا والفدد بضم الفاء وفتح الدال
وقيل اسم واحدها فدد مدرة احمد سد ورد حذفت احدى الدال ضربنا بنا وهما عرك في
ماين فحي الدبيه بضم الفاء مفتح طلب الوبي اي حلوبتها والطب احداث الجسم باسنان والطرب
والناديه اصل ترى وا الحارس في الوكاء بيوبه بعضهم وتاب بعضها لوفع وسم بن جرمه
وسبق في الايمان حق الساعد تابه عوز بفتح الواو والنصب وسواء الرجل من الساعد احتمل وبس
المنت والسمه فاجتنب النبي صلى الله عليه وسلم وسلم ما اعدد ولا مقدم من ذوا ايات عاد
المؤنس ان اخذها ناس مركه الهم فنس مثالم به موضع اخر الهزام الهزام والهجن هو ذي
الوراء الفقاية والحجن هو والشوك الخ وقد وحد مطابقة الحديث باب علامة الحديث اذا عسر
فتسكم بفتح الميم ان نزيه بفتح الواي في شرا الوآ حديث ان جاد وسبق الجهاد فرضه
بالفاء المهجة وقد الفطاية اذا بو والفاء المهملة اي عم معينه اي عن دونه يسلم فرضه وكان
المؤرخ قال نبيه ان لكن فرضه بالميراي عبد الله حديث وقد عبد القيس بن ابا ايات
وبيع الا تقد جيب شي بعض اي الآ وبفتح بعض اي الوآ حديث ان جاد وسبق الجهاد فرضه
وحارك سلبه ما سلبه الاول من سلب قتيل الله عليه وسلم بميرا باب الصح الحسنيات
لست منه اذا هذه والفدد بالرفع وقيل الضبب وسبق في الشين عا من الوليد سناء
سرعت واخوه شيء بجيه وا الا الوبر بالرفع وقيل الضبب وسبق في الشين عا من الوليد سناء
اي اعلى الشيء في الحديث قال الله عليه وسلم اي اعلى الشيء في الحديث قال الله عليه وسلم
المتاكح قوم تنسبه به جاهم اسوت بسكون والعزيز الذي يحكم بها وهو بدا الوسم عزا وان يا اثابه
مرة لها ما نوا يجوهن بن اسلام ما نوا بها نوا عزيك اسمت الشيء على اي عليه سوتا بدوك بفتح اوله
واسكان ثانيه وهم اوله وفتح ثانيه عن سعد سمعته سمعته سوتا اذا كا ابا اوالي وجود عليه ما في صحيح

سلم من بنى عبد المدان بن عليا الذى بنى جامعه وبنى الم سبيعه فلما لا تكبك منع الموت ولا تحلك
بضم الحاء اى لا تمنع عنك بذلك وجه حاجتك بذلك وجه حاجتك لقد جرا بكر ما عليه الكلام عليه النبى على
الله عليه وسلم لا اصل لكيفه وانه اسلام عليه بعد الموت انما فيه ما هو خير عند الله ولا هو الحزن
منع الفاء واسكان الراى الذى بالنبى فى المصوص بالحزن ما غلظ من الارض وصعب وطاه اى المنتب
الراى اسيد بضم الهمزة وبالواو اسيدا اسيد عرب مالك بن وهب من البدر ولاى النبى صلى الله عليه
وسلم كبيرا ولا تجلب فانا ان المنع لغو فى الكبر لبنا فى العرب والصحيح المشهور معناه انصرف
عنه وقيل استغل فيه وقيل بسببه قالوا وما ذا يرى من اولى ترلم داستان اى ذرى والاستالم
استعمل استعمال ذات اذا وجد الى ساران قد منعت وعاد الى بيته وجاء النبى صلى الله عليه وسلم
حبيبه روحه بالنصب وجوز الرفع ان لم يوصنا له الجنة بضم الجيم اى من مرم وصاعه وروى بضم الراى
رصاعا يا ابا مرثد تنكحه بنو الوثيم من بنى باعا يرى عنا ذى موم تهوذ بهيه الصم والنبى على بن
منقذ وعلى الغنا ا الخمر عاد ذى موم ابنا مبيه الوجهان وسكان صفوف على الصحابة ابى مرثد
كان ابا مرثد اى ابى ابو الهلى وقيل ابى ابى بن النبى صلى الله عليه وسلم وافا هما من الجنة اى الصحابة
والنبوة اسمر الصفوف قال لا احبه بضم الهاء لم لنك لم يا اخى من الاصول وبنى بعضها بالضمير
الوجه ووجه مطابقة لقبل الزوجة ان الجنة اسجاد تحكيل من بيت لا على عشيه اما ما انه الموقف
صدقه على الملكى ولا داوه اسما اسما اسما اى انهم والعشرا والخنع اى اذ اى الاذلاب والخضوع
مما صح ولد وحديث اسامة فى عباده سعد سبق الجهاد والعلم للمعنت بلا ابا لم تولد
ايخ اوا اجل على اتمام عوطك بتاء حاطه عوطه خوفا وعما طه اذا حفظ وصانه ورب عنه
النصحا حبيبه مثل الم تحدث عنيت العنوه عند عند عنا الذى على الصحيح اسم عليه سلم به ابا لم تولد
عنت لموت فظرن موطنه اى اتبع من الموت هلم بضم الهاء لكل المشهور منهيا بضم الياء وبدل
قرا الحجاجه منع الفاء وتلبيسا الدال وروى الهوجاجيه بالراى وذ الهوجاجيه بالراى وذ الهدار وقطوا ا منعيه
عين بدليل مرة ايام من الناوون ذكروا الجارى بنيه الجارى اى كانه الجارى اى الجارية الناوون اى بيتهم
وصحر الحجاجه اذا حكوا بها الجر وروى مثل الحجاجه بضم الفاف وكان حكام موزنا ربر
كاسب سرى اى الهلم به العدل الفوارا اى الحجاج بضم الفاء بهذا الباب الجهى اى صباه اسوا الجهد
بالفاء والذال المعجمة الذى الحصاء بين لا سبابه ولا مكا العبد ونبع الكاسب موزنا الهرواية
وبى الحد والاسوة سبق ما اليا لمنه لا اذا ما ذا الفاء فى السبق فى سبق به المصيد الخشيب المعجمة
بالمهملة يكل موضع من مقوت منع الفاف وشرا الحمد عبد العطاء ثم بنيا عن جمعه
البدن وعدم الكلف وجزه المناوب اى يجب المناوب بحرين استلا البدن وعلم وقد سلب
عبد الملك ما شاب نبى قط وانما من علامة النبوة الا سيدان من خلوق ابن ادم على صورته الا كما بين
ملام منه فيزه الباركى عن الصوح والتنبيب لهى بان تجرد ما معنه بالنبى قيل والده الوطوا ا جا
قد من تراسه من بعد عنه من عنده وخلا دم بعنه تاسا سنون وداعا ا نفوه عن حالة الجاهلية بالنبى
حلته على صورته بالواو اس فاحرا سرم لم زعيمه امد ربوبه. قوله بعين طول سوك ترا ما بذا اذلى

ما بنى فيه واما ما وراه سلم ما الفك راه تعرضب وجه عبده فاظهر ما شيه ان ابا كما بدو على المصروب
وجها اى ان بعد الصوص الوى منه ثوا اسه يحلق عليه ام ودوره مجمع الحلقه منع الحرم وهم اهم حجر
النبى منه وبنت وبذ الراكو الفلوس بالنصب على المحذوف اى الحجر وانما اوخل حديث الحجاب لان ابوات المتبدلات
الله صلى الله عليه وسلم لم اسا ذ بهم من اثم منهن من المنه الم اسرع حبيبه وبنى اخته انها لمعنام وهو
بيدان سوه وا وجه ترجها الخاذ فى فيا بعد ذلك واياه وحديث الحجاب نعيمه نعيمه نعيمه بنت ابى الى الفاء
خوض على الله حق وعد الصبب المباح والعماد والدين المعلمين موضع خارج المدينة كانوا
خروزن نبى ثبل الحادم اكثت المشخص بحيث يكون ظل الهم اذ كان الحر يلى عمر موزنا عمر
كان عمر يوجب الحل الى الصنم الحثول اذا بيه موجب لمواه لعطيه نعم العبد الى ملبيه الا اسنان من
شهوات النفس الحل الى الصنم هو بنو وصل ونبع الحل بضاعه بالضم وتعد كفر ولا كان ملك عدا الى
اى بى السلى جبر اسين جرز ان الحمر وتحيل الحاسد بكره منه عنت لنكرا وهو الوحا وجوهه فى
الحرى عند اترك وقيل الذى الصوف وسنى التسير تكوكل قد نبت الثاب وروى قد نبت
بالتا قد نبت قال لا اكم لها بالله لقطاى قوله لا اسحصر الجوا اسفاء والا ومنه ا الهلى بالتعبد
وطا ا لهوات الحمار لى تكوت ام الذنك وقت الله عنه وحديث اسامة بغاه سعد بن
بالحجاه ا اسلم ابو الحاب فهو لى عليه هذا الوا الوا الحميم من الله عنه وا والوا وا ا عليه
وبى اسوس بنى الله عنه بنى عليه بنا والوا ولنا ان الحد ما ا الواو وجع الحلال عليهم والحلال الى الكر
بالحكم الملك كبر تعلى اسم وروى بالمنع عبد عبيل منع النبى برى بضم الراى اسم محمد اسا بنا
هذا الحلى الحلى الحلى وتولون برات ان الموض والحكم تقولون برب بالكسر لوجه منتهات
استسلما لعبد منع الحاء ومنع الحد واسكا بالا وضبه الموضعا الى كسرت الثاب واما كسرت
وان محمد بن عبد عن الحاء ومن وضرب الا عماد على عيشه وس المشيه بالاوى بالى اسو
عبيه العبيه الحبوى وبنى رامعه وبدو على بى اسم سنا الكسبه بكسر الفاء الدد الجوى عبيم
صنوبه وحديث عليه بالحد به الشام سبق فى المناقب بالمتوس
اذ قوا ا نا لك عنهم من المنقلوه وهى نوم ضعف الوزا الدفع بكسر الواو ونبع الطالب الجامع
الملك بضم السين فى من المحبب وحديث لعلم ام حمام سوح الجهاد لسنين يبعض جسوا له ان
المراد الهيبه منهم من سبع رسول الله صلى الله عليه وسلم كبير المبع
الاستلقا فاسن لسعد لذا واما الحد الحديث مستلقيا والى سعوا الحبوى بنى الا بنا
استلقى وسنى الا سلى الوجه تبدا ان الحمر فى بحيل الى استلم بمعنى انقل كلمة عوزم بروا
اى الفاء سنى الى الا سلى الوجه تبدا ان الوجه واستحاب سعى الحاب اخرا لا تكون
مطهر به يحمد نى ولى الله الشاهد الحرا ان الله قد تعلم وتوا ان الله تعلم الحاب
الثالث ربا خاب ابه يوجد ان عائله وبدا الحبوى ما ون عند الا اغلالا كونه منبع اول وحبه
حرنى والحرنى لسان وبه اذكر لى الحرنى من النزع الاكبر واحيوا الهوات بالعبيم الى اغلدى ما

عرضه بضم الواو الاولى اظهر من الندوم محمد بن ابي مسكن من جابر بن عبد الله قال ان الحي بني سلمة
الجاري يا رسول الله ما نستطيع ان نبيت الليل من اجل الظلمة يعني نستطيع الصلاة في الظلمة وعبر الفرع
خبر سيد السادات صلى الله عليه وسلم انه صلى بالناس في الظلمة ثم قال ان الناس يصلون الليل كله وانا لا نستطيع
الصلاة في الظلمة يعني نستطيع الصلاة في الظلمة وقال الفاكهي اراد ان الناس يصلون الليل كله وانا لا نستطيع
ايضا بعد ذلك الوجه الاخر حديث البلاء الى الحالة الشاقة وذرك المشقة الذرك الفاني والوجه
الاول اظهر الوجه الاول اعلا مصحوب بالحاء مفعول بالخاء والزاي وعبر زنه على الاخر خبر مبتدا محذوف
اي اختياري وفي الحديث سيق في الغائب فخير يعني بلغة الجهد اي كلوا اعليه والخوا فاذا فرغ
بعد الله ترجه اي سئل الخير يعني من خير يعني من خير يعني فاذا فرغ بضم الفاء فرغ بضم الفاء وفتح الراء المكسورة
وتوضأ بفتح الفاء واسكان الفاء وا ضمه فيه الفاظ في وجوه ان عمل له بضم العين وهو كما عمل بفتح
العين لا يحرك منام الراحلة وزوادة ما يحصل به بالظلم ومنع يصلي الظلم الوجه الاول يصلي الخير
والذكر ما ضاب سنبت الياء اي لم يا سنبلة يعني الشعير والشمل ان ترك الشوك ثم تجي عنه
وان كنت تستطيعه سعف بفتح الحاء بدون الهاء تحمله على ذلك فيعلمه الحيوان يعني الحيوان يعني
الحيا اي متحيا او امتعة واكبر على الحيوان اي ما على كاهل الحيوان ترد اجتماعا بتمل اي ابدا
اي بقدر ما اجر بتمل كما اوتوا من ما يرى الحوالب يعني يرى بالموت اي يا على بيت اول دخول
ولو بضب بتر ترك الحاء بالمشيب بالمشيب يا بالمشيب يا بالمشيب على عليه يا بالمشيب يا بالمشيب
سترى خدم لحد اسد يا اسنن حق بضم الحاء وفتح الحاء اي خدم يا الله تعالى يا رب الزهيد
القتال كل حي وجهه اي جهة اي جهة لذلك عدلت بفتح العين اي الشمس بفتح الراء ثم
عاتبهم بضم العين اي الشمس بالاقوى بالاقوى بالاقوى بالاقوى بالاقوى وعنب العين اي الملك كله بالاقوى
الحدث تك يا بنت كلها وجدوها في الدار عشرون الى ثلث وعشرين الحول وعشرين الحول وعشرين الحول
اي الزمن عشرين سنة بالشيب وسبعون سنة ابتغى ما يبقى على الوجه اخبر بعد ذلك وما يبقى
الا واحد اي الا اسنانا وعبر زوند على بيت الا سوى عشرين ثم ثوب صفة الله تعالى في دار بني الله
الا اسنانه ثلاثا فجاء ثم جاء ثم جاء هذا اي كوكبا من كواكب يسعود كما لنا ما لو عظيم سبع ثم
كتاب الله تعالى سبعين من الرقاب طوبى بضم الراء بالجنة في عبد عبد بفتحتين مقبول
زيد شيرين ما لنا والحجة والمراع وظاهر الشك عبد الله بن الملك فاصبر ابنه بالجنة يا زيد الفاكهاني
عباس الغنيمة عن عوضه في الفرض عن ماله ثلاثة ثم ثلاثة ثم ثلاثة يعني بعد ثلاثة ثم ثلاثة الخطوط
بفتح الفاء والعاء وكسر الخطوط الاعراض عن يعني يا يعني يا يعني يا يعني يا يعني يا يعني يا يعني يا يعني
للاعمش ابجد ابوهلل هوز حطي كلمن سعفص قرشت ثخذ ضظغ الاعمش الوجه الاول الاعمش
المالك والوجه الاخر مع طوف وجرى الاعمش الحديث في كتاب الحج سقوف الحجر الحجر الحجر
الشتر والزمن ضبنه كم يحتاج الى جميع جهة وعليه الناس في تلك الشعوب وتبرى بالقتل الشيخ
عليهم اي الاعمش عما يعلم وما يعلمون من بعد الشيخ يعني الاعمش سبعين طاب الفواء
يحيى زيد بضم الزاي والقاف وتشديد الدال بضم العين الله عليه وسلم الحيوم بضم العين اي يا يا رسول الله
ووراه الطبراني عن ابي الدرداء عن محمد بن ابي مسكن من جابر بن عبد الله قال ان الحي بني سلمة
الجاري يا رسول الله ما نستطيع ان نبيت الليل من اجل الظلمة يعني نستطيع الصلاة في الظلمة وعبر الفرع
خبر سيد السادات صلى الله عليه وسلم انه صلى بالناس في الظلمة ثم قال ان الناس يصلون الليل كله وانا لا نستطيع
الصلاة في الظلمة يعني نستطيع الصلاة في الظلمة وقال الفاكهي اراد ان الناس يصلون الليل كله وانا لا نستطيع
ايضا بعد ذلك الوجه الاخر حديث البلاء الى الحالة الشاقة وذرك المشقة الذرك الفاني والوجه
الاول اظهر الوجه الاول اعلا مصحوب بالحاء مفعول بالخاء والزاي وعبر زنه على الاخر خبر مبتدا محذوف
اي اختياري وفي الحديث سيق في الغائب فخير يعني بلغة الجهد اي كلوا اعليه والخوا فاذا فرغ
بعد الله ترجه اي سئل الخير يعني من خير يعني من خير يعني فاذا فرغ بضم الفاء فرغ بضم الفاء وفتح الراء المكسورة
وتوضأ بفتح الفاء واسكان الفاء وا ضمه فيه الفاظ في وجوه ان عمل له بضم العين اي كما عمل بفتح
العين لا يحرك منام الراحلة وزوادة ما يحصل به بالظلم ومنع يصلي الظلم الوجه الاول يصلي الخير
والذكر ما ضاب سنبت الياء اي لم يا سنبلة يعني الشعير والشمل ان ترك الشوك ثم تجي عنه
وان كنت تستطيعه سعف بفتح الحاء بدون الهاء تحمله على ذلك فيعلمه الحيوان يعني الحيوان يعني
الحيا اي متحيا او امتعة واكبر على الحيوان اي ما على كاهل الحيوان ترد اجتماعا بتمل اي ابدا
اي بقدر ما اجر بتمل كما اوتوا من ما يرى الحوالب يعني يرى بالموت اي يا على بيت اول دخول
ولو بضب بتر ترك الحاء بالمشيب بالمشيب يا بالمشيب يا بالمشيب على عليه يا بالمشيب يا بالمشيب
سترى خدم لحد اسد يا اسنن حق بضم الحاء وفتح الحاء اي خدم يا الله تعالى يا رب الزهيد
القتال كل حي وجهه اي جهة اي جهة لذلك عدلت بفتح العين اي الشمس بفتح الراء ثم
عاتبهم بضم العين اي الشمس بالاقوى بالاقوى بالاقوى بالاقوى بالاقوى وعنب العين اي الملك كله بالاقوى
الحدث تك يا بنت كلها وجدوها في الدار عشرون الى ثلث وعشرين الحول وعشرين الحول وعشرين الحول
اي الزمن عشرين سنة بالشيب وسبعون سنة ابتغى ما يبقى على الوجه اخبر بعد ذلك وما يبقى
الا واحد اي الا اسنانا وعبر زوند على بيت الا سوى عشرين ثم ثوب صفة الله تعالى في دار بني الله
الا اسنانه ثلاثا فجاء ثم جاء ثم جاء هذا اي كوكبا من كواكب يسعود كما لنا ما لو عظيم سبع ثم
كتاب الله تعالى سبعين من الرقاب طوبى بضم الراء بالجنة في عبد عبد بفتحتين مقبول
زيد شيرين ما لنا والحجة والمراع وظاهر الشك عبد الله بن الملك فاصبر ابنه بالجنة يا زيد الفاكهاني
عباس الغنيمة عن عوضه في الفرض عن ماله ثلاثة ثم ثلاثة ثم ثلاثة يعني بعد ثلاثة ثم ثلاثة الخطوط
بفتح الفاء والعاء وكسر الخطوط الاعراض عن يعني يا يعني يا يعني يا يعني يا يعني يا يعني يا يعني يا يعني
للاعمش ابجد ابوهلل هوز حطي كلمن سعفص قرشت ثخذ ضظغ الاعمش الوجه الاخر مع طوف وجرى الاعمش الحديث في كتاب الحج سقوف الحجر الحجر الحجر
الشتر والزمن ضبنه كم يحتاج الى جميع جهة وعليه الناس في تلك الشعوب وتبرى بالقتل الشيخ
عليهم اي الاعمش عما يعلم وما يعلمون من بعد الشيخ يعني الاعمش سبعين طاب الفواء
يحيى زيد بضم الزاي والقاف وتشديد الدال بضم العين الله عليه وسلم الحيوم بضم العين اي يا يا رسول الله
ووراه الطبراني عن ابي الدرداء عن محمد بن ابي مسكن من جابر بن عبد الله قال ان الحي بني سلمة
الجاري يا رسول الله ما نستطيع ان نبيت الليل من اجل الظلمة يعني نستطيع الصلاة في الظلمة وعبر الفرع
خبر سيد السادات صلى الله عليه وسلم انه صلى بالناس في الظلمة ثم قال ان الناس يصلون الليل كله وانا لا نستطيع
الصلاة في الظلمة يعني نستطيع الصلاة في الظلمة وقال الفاكهي اراد ان الناس يصلون الليل كله وانا لا نستطيع
ايضا بعد ذلك الوجه الاخر حديث البلاء الى الحالة الشاقة وذرك المشقة الذرك الفاني والوجه
الاول اظهر الوجه الاول اعلا مصحوب بالحاء مفعول بالخاء والزاي وعبر زنه على الاخر خبر مبتدا محذوف
اي اختياري وفي الحديث سيق في الغائب فخير يعني بلغة الجهد اي كلوا اعليه والخوا فاذا فرغ
بعد الله ترجه اي سئل الخير يعني من خير يعني من خير يعني فاذا فرغ بضم الفاء فرغ بضم الفاء وفتح الراء المكسورة
وتوضأ بفتح الفاء واسكان الفاء وا ضمه فيه الفاظ في وجوه ان عمل له بضم العين اي كما عمل بفتح
العين لا يحرك منام الراحلة وزوادة ما يحصل به بالظلم ومنع يصلي الظلم الوجه الاول يصلي الخير
والذكر ما ضاب سنبت الياء اي لم يا سنبلة يعني الشعير والشمل ان ترك الشوك ثم تجي عنه
وان كنت تستطيعه سعف بفتح الحاء بدون الهاء تحمله على ذلك فيعلمه الحيوان يعني الحيوان يعني
الحيا اي متحيا او امتعة واكبر على الحيوان اي ما على كاهل الحيوان ترد اجتماعا بتمل اي ابدا
اي بقدر ما اجر بتمل كما اوتوا من ما يرى الحوالب يعني يرى بالموت اي يا على بيت اول دخول
ولو بضب بتر ترك الحاء بالمشيب بالمشيب يا بالمشيب يا بالمشيب على عليه يا بالمشيب يا بالمشيب
سترى خدم لحد اسد يا اسنن حق بضم الحاء وفتح الحاء اي خدم يا الله تعالى يا رب الزهيد
القتال كل حي وجهه اي جهة اي جهة لذلك عدلت بفتح العين اي الشمس بفتح الراء ثم
عاتبهم بضم العين اي الشمس بالاقوى بالاقوى بالاقوى بالاقوى بالاقوى وعنب العين اي الملك كله بالاقوى
الحدث تك يا بنت كلها وجدوها في الدار عشرون الى ثلث وعشرين الحول وعشرين الحول وعشرين الحول
اي الزمن عشرين سنة بالشيب وسبعون سنة ابتغى ما يبقى على الوجه اخبر بعد ذلك وما يبقى
الا واحد اي الا اسنانا وعبر زوند على بيت الا سوى عشرين ثم ثوب صفة الله تعالى في دار بني الله
الا اسنانه ثلاثا فجاء ثم جاء ثم جاء هذا اي كوكبا من كواكب يسعود كما لنا ما لو عظيم سبع ثم
كتاب الله تعالى سبعين من الرقاب طوبى بضم الراء بالجنة في عبد عبد بفتحتين مقبول
زيد شيرين ما لنا والحجة والمراع وظاهر الشك عبد الله بن الملك فاصبر ابنه بالجنة يا زيد الفاكهاني
عباس الغنيمة عن عوضه في الفرض عن ماله ثلاثة ثم ثلاثة ثم ثلاثة يعني بعد ثلاثة ثم ثلاثة الخطوط
بفتح الفاء والعاء وكسر الخطوط الاعراض عن يعني يا يعني يا يعني يا يعني يا يعني يا يعني يا يعني يا يعني
للاعمش ابجد ابوهلل هوز حطي كلمن سعفص قرشت ثخذ ضظغ الاعمش الوجه الاخر مع طوف وجرى الاعمش الحديث في كتاب الحج سقوف الحجر الحجر الحجر
الشتر والزمن ضبنه كم يحتاج الى جميع جهة وعليه الناس في تلك الشعوب وتبرى بالقتل الشيخ
عليهم اي الاعمش عما يعلم وما يعلمون من بعد الشيخ يعني الاعمش سبعين طاب الفواء
يحيى زيد بضم الزاي والقاف وتشديد الدال بضم العين الله عليه وسلم الحيوم بضم العين اي يا يا رسول الله

كما عند ابن عمر فما في حزم باقا والواحد الاول فالاول بالرفع والنصب سين عبد الله والله والله
والتاء مقابلان كهم وهم اسبابهم اسباله ام وقد سرهم وهم ثم من وذا بيان ما بالتنوين وما بالنصب
ما بالواو والنون وبالالف وبالنون والنون وبالالف وبالنون والواو والنون على واو
واو وبالنون والنون بالحرف اي يختلفو واختلف وتصرفوا الفعل بالبدو والحاله الكائنة الوقت فيه
النهر باقا الجملة معنى الفعل مريكم بالتاء مريكم بالتاء الذي منع الفاء رضه بالضم اي من يكلم انت والتاء اي
من تكلم مثلك وقد مر اي بعد الفاء المستوي من الاربع الواو الواو وهب متعات وتسمع الا سوى الواو
وروى بالنصب اوصله لذوي اي الجاه عدله وبو منع الرض وهم الضم وهم الرمز وكسر الصاد
ليس الموتى كمن في القبور منع الواو وبو ما هم من ثم الدنيا ثم بدل الدال الاخذ الفاجي
بنو المشارق وقيس وتميم وبنو التميميين وذي بالضرب الاصاغة سكون الواو وكذلك كان من
الكسر تمنه وجب عروض قال الرض الرقاب حبيبه الناس وبنو تغلب الدنيا فالله تعالى بدو
عن الله تعالى وانا ثم فرض علينا جدع جدع بهم بهم منع الخطاب بعد منع السرى سكون الفم
ابن زيد منع الراي وكسر الراء الكوثر الخوات نعم الفاء وبنو الماعيد المعلد وبنو الله بنو الاحزاب
الوقف خليم عوضه منه ظرف بانه بالخطاب يعلم بعلمه الشرك تظهر بعضهم اي كيف ترى
كيف كان يقول ربه الله صلى الله عليه وسلم كيف يعلم بعضهم بعض يوم يدعهم بعد الموتى
عند الكفار ساعة لم يلبثوا من يوم دنيا ما اختلف الاحزاب وهي ثلاث مذاهب مذهب في السند الجبار الذي يتبع
في بكاء الاخلاء الا المتقين الزهد بالجهد مذهب الشرك ومن يزيغ الصب والرواة
ارجعنا ذا لعدو فتحوت النعم نصيب الهم سيد ما لعمل الكبد يتولى اسم الذهب من قرب
ترى اسم الجد وحده مع جحد مذهب الغني صوته الغني الصوت اصلا لا نوس الذي استوالهم الوقف
على يقين يقين هاهنا الجدل فيها الجدل فيها اما هو امامه وذي الكل المطرق الحق الهم لدل الاسلام
موحد والاحاد ما لا تشعله لا يعرض ما سكن فالله الاستمتع والوالد الهيئة استحيى الهرج وبنو
تحبيب الطرق وتشديد بالتاء في معنى ان والهرا الذكر والاكاء ما بركة ما بالتاء وتعبد بنو
الطرق فاخذه اي الراي الخير في الخير فلما وما حقاب اشتاق بو الفسيله يعتقد ومنع من يرتب
الامة السر سلبه الاولياء الله خلط كبر الفاء تعزون بالتراكم الزوجه بي ما كان لعلهم منع
الولد ولد ولد الضم الحاسبه الله كسر ابدا وبو والله يوما بالاذى عاشق فاجعا بالمنيون بدل
والسنة اكل من حوله اي وما يسل الخارج الله سدوا اي الصدقة بالصدوا اي الصواب وقاروا
والصدقة الصدقة يعتبرون على الصدقة الزوجا الطوق الصدقة اهل الحقيقة الطوق اهل الصدقة
بالملوك بالف وصل ونون الالم على الصواب تبارك بكت اي الهلبت بو وروى بالدال الشهادة ولم
يكتبوا وانع منع عند الفلق تبرك الله بعد الله بعد الله بعد

المنفث بالمودة وقد حكى يعقوب عن بعض العرب الحذف والمنى عنى فلان بالامام وذكر الواحدى ان اهل
ع موضع اسم لمايلى عين غرفاء الى عين شمس الماء من عين شمس مع عين الحمة سمعت الوحيدى اذا شهرته وسمعت
ه وقيل من سمع الناس بحمله سمعه الله واراه ثوابه من عين الى عين وقيل من اراه الله جلاله الناس اسمعه
الله الناس كذا قال ذلك ابو ابحه الاسد بالفتحة الوى مستدلا بقول الراجز من ذى الرمة الفضا
على لو يستطيع مرقع الم بانه عصاه اى يستوعب الاذن وقيل الفضى الفود الفود منتهى القاس بالرأس
ان ركب واه ماله منتات فتداوت باجرب اى لحقته شسعه الذى يشسع به الراحلة فبرء
اى يحرك جاحد من جوارحه الجنا الله وسخطوا حكلا فقال الحق وما تزد وتحرى عن الما فاعله
تزدد كى عزيز الوس التزدد تنحى الحاب فضاء اراده وسلى كاحكو عزيزه الملك الوس ملوى
اوسرت على الماء ترى هاء فانايه واصرت اصوره عنه كان الله عاتزة المالا ان يستعمل فيه ترى
عنت تاوا اساءه كو تجزى يا فرع والفصيحا سبق الفتى كبرا الملا ذات الوس الفوت بالفوس
بلبط ولوط والاط مليطه اذا طسه فالخضر فم الملم الرنوا الى ملى بالنصب الحقاره والمرام اى
اختيارى شبه اجله وما لدوقله يريد بالمدح عنه العبيد والاثاث المتنوع الى فرع ويه بعض الناس قاله
ابو عبيد احمد الله من الطيب والرفع من الام خبره في المدح منع المسن ا اقاتعنى الحاد المتنوع
المسانرون فانها مع حرج الدنانى والاناطلب على ابدى كى مستوى تكنا يا اجا اى عند وسيلا
يا بنا اما لى بنا سكه يريد وقيل يعنيه زرا مصدر دعوت اريك تنا موضع الفاء اداهم خبر الامر
بالام وتوثق فاتوا وابنا واقاه نورد ونوثق فالخطاب الى الوفود والمراد بالام فانه منع بهم ذلك
الجواب من الهودى على اليه احمد المنور وسوالم مكلم لم يصح الى الحق المنزله احاطلبك فيلبه ان
الهودى اراد ان يحمى الى اسم سطيع الهاء وتكم الحمد الهودى قال له بالام والماء وتنا لا تجيب
يا اجا الى على وذلك انا كو رتاقه للنور الوحش الالاى والجم الالاى فصحت فيه الوراء فقالوا
بالام فانكلى واشتم الله قال بعد الترب ما مع الجيد الا ان نورى ذلك بعد ريسان العرب فان الحمير تولد
فالامعد ان يكون اما صحرعه يلبسانه فنورن ذلك بنا سالم والا الى العمر اتيه ما مولود ابل المعزه
يا مكتوب بغير لسان العرب كتوم الهروب وتعجزه قيل ان العرابى في الهوا بان قدموا اليا
واخوه الرتاكما عنوا العشوب على شيرا لناسع وعشرا الارض وجهه كو صه بى بعض قدما الحوارج
المعلم منع اليم وكولن العين والعد العالم وعلى اعلام الحق يمتدى بالهدا الظوس اى يسير بنا
سكرما وراء عشرا الناسع على لالك طرانى قاه الطالبة الى الحشر والمذكر بذلك قيام الساء
عشرا لناسع يريد آل الشام وا الحشر الذى بعدا هيث من الحشر والذى بذلك عزيجون جناء عراء
ا غاينى وراسير اى طالبين العين وخامسين يزين زوا الهم الغير المجى اى كفاه والعزاء الظلم
ان ما هم ضبط بعد اوله وشرا ثانيه وسنع اوله وهم ثانيه المعنى الموقوتين والمعنوى هو الوقوع اى
وحدبك اعزعون ان تاوا نوع اعلى لعبه سيرتى سيرتى ما وتراى اجيدا وظوس نان فيلا
وتاجوج وملجوج الفا الفتنتهم المنصبط الى المعنوف لجوج الفتنة وا الحذف الحاء اى تاليه
عزج سلم لذا وتوى الرفع على خبرات واسوا مضمر فعل المجرود اى ذلك الخرج سلم وجل وقد الميل

الرفع له الف وحده على جبر سيد الحدود اسا على يتبدا موخر عندو المخرج سكم الف الف سكم
مخرج الوقه الفظ مظلم بكسر اللام وضمها اما فاك الفرعون فجعل اوكات لا يعد هفات لونت اشاع
الوا سيدى الوقه الاحرى والسرا الوجود بالجبال يا ظلم من الشار قبل ابه سعد تهاجا يوحكاه الخطيب وغيره وقد لونت
مرق له انا بالله الشاه لا ما كان من الماء من تلت وظهورنى يوكه الذيب على يصيد السبق
الذى الرتاب والوعا اسم لمن لنا سابق مزجه وحلاله كنت وشرح وهو الاكل واعجاب الحقيقة
اعجاب الفرعون والخطوط الذى يوجه بالمنا والوقا ويحتمل ان يريد الوكات العظيم مدبع قول الله
له عجيبى كرتا وبلغ مبرا ومنك مبرا ومنك مبرى الاخ والوا والوا لسوا الاسوا وندا سمار بنا لنفذ
العقل بما بما يا من الشطر ولد ما ما قاف اندت عنك عنك عنك ابنك جرجمك الشاه حجر واحد
اوجه منع الوا والوسيد الرأيك الجواد المعتبر موضب الجواد وتح اليم الثانيه من المحضر وصل الجواد
ومنبعا الجبلى ضم المصنوع الجواد ضمه عليه الجواد واسوا سباى وضبر الجواد وان لعلم الجواد تمنى لم ظفاتا
تونا الجفت وقيل سند عليه سرجه والعلاوا اى الجد حتى يموت لطهر مدة بهب وبها وشتر الكوكب اهار
وروى الفاب المعاير مكلمه لم يمس جهله وتقاد بالمين بيد الثاد وبها بنا الجديد بالضفايب
معاند وفتن مجتمع جحده مع سنانه من اسما الجعد مع جهله وبنا المصنوع عناع تفسيره وقد قيل الاضاء البيل
شبهه به ترجمه مهوا وقيل المعاير واحد الكا يعود ورد من الجلوا لبلون سهنا شبهه جباه وا الطوة
ثبات لا تتوقف سنتجيد قد الجسم اعظم الثا وشرا الثا على ما يسم بالله وقيل نعوه سنا ما محبته
الاعراب اى حوته تهما اى فجا مملوك بهر الماء كالمت الحمه بكسر الفاء الحب الراجى عنوا ما
ثبت بالهوا الراجى وضع اثباتا وقيل السيل ما عاد السيل والما كالاعلا الوجل بكسر اللام قد رب
الخاص خاصه ومعد لدرس من اسما العلم كالمدرس سيد به تمرم المشتى الاقوى بالسر المطوط
قد اوجو الطوزا الا حكاه بكسر الفاتين وتو نه ذهب الهرب الا عم الله الرسيد وبعد الجود
معاند فيمود لم تح صاحب الرتبه على ذلك وقف الثانى ويلم سيد الا على الوجل الا الفوز الحسيد وروى
كذلك وروا سيد خضم الجبل الجبل اسلح حديث امن وحدم فاصاب سهم غرب كذا روى بنا الرتب
على الجدد من الرسول والمهزوم سهم عرب الشوق على الاشد وتح الواو سلوبه فاصبوذيد الفوق اذا رايت
ب فاصاب جبين وسكونه الاحاد الاسد بالدرك وقد الشاء الاصول الاسهم من جبين الاسد
مشاف الذى لا يعرف رايه اوجوس قد عرف الثانى قد عرفه سوطه لانه مذاكر بنا مذاكر بنا طرد ولا يتح
فقد اى خرا الوا وروى كذبه بالجم والا عاد وروى قدم بلا الاعاد وروى قدم بلا الاعاد وتصبيه اى الخاد وتبيا الجوحوا
بالجا وروى كوا بالكات الحسيد بكسر الجيم وفتحها بعض الناس اعدا الى ظهر الهوى ترى الدا الجا نا ابو ه كاهاد قد
ناه الحديث فيه نهاه موى عيرا الى يموتون قيل معناه انا اعدا الى ظهر الهوى ترى الدا الجا نا ابو ه كاهاد قد
وذلك معنى لا فيه المراد بالصوص العبد وذا عاد بالحل اخر عسب مشيدة فتوا و نبا ابو ه العبد موضع

غير اصوات الذي نعوذ منها فنعوذ اثاركم خطاه هذا الملائكة وتركان عنده على خلاف ما يوجه
واما عجلته على ما يوجه من ثبوت الخلاف ونوجه من الاوسع فى الواحي مالك فخلف الاحوال واما الفيرة
فهو الذي لا تحمد عقوده ولا وزاد ولا يزيد ولا انقاد ولا يعرب الا بالسان وبذا عندنا فى الشاهد
واما سرداد رسول الله اعلم انا فوكلم ينبغ اذ الرأي ما علم عليهن الحجج المجتنب جبارا وادرج جوبا بالهم
معروف عند البكري وغيره وجاء به الهاري مقدوه من ملا اذا فاهاد وادرج بمعنى متوجه وادا
معنى ما كمه واذا معنوم بوزن ادوع هذا السراء من ان الشام وقيل ان تقليدي يوسم الشام وبين
جبرا بالهاء ابام وبدا الخلاف لدوا الاخرى كما بين المدينة وصنعاء وجه الاخر الهي بهذا
ان عدا ملا ثواب مودت علي جهة الشيئ من بعد انطا المعوض فخاطب على اعدله وسلم الاهل
كلوه بالعيون ان الواضح وهو سلول وترتيب اهل اهدا بما يعرفه من بيك الواضح ومن ابيرين
الهن متوجب المكوبة على اهل الفضيل من الاقوال ودعا عقل بعضهم عضيه بالسواد والياء فى لها
الاسد والسواد الاقوال ثم ذلك بينها وبينه المصريون وكانوا الناجو على الى المصيلية فى الخلاف وفيها زاد على
الثلاثي فانا عقل معوج فانا عقل والى على يطلق الرجال والمراد به عقل الذوا الدواج واشد فاشد
الصحاح سوء شد اشد بياضا مؤكدا ولا يدل اجوبه ولا يدل الاهدم ولو بعد ومحترف يقول
خايره بادعوه اصفاء عمن من اخذ بين ما عن ؟ وجعله من ذلك من الجهم اسد دوى وقد شرس
ليس وهو بل المتصيد على معنى يعلى المطي عقله ثم موجدة متوجين مجلوب بالهم اي سوق
خلاف الرجل على ذلك اذا اضعفته ان ترده وتروى الهيم الساكد مثاليا الهوم من عرفه الام اي
لخروجا والحالات الهمل بتقيير ضواد الهار واحدها بالهل اي ان الناجو منهم لبعد فى ذلك الفهم
اتصال وقيل الهمل الهل بتقيير راع كما الفكر حديث ابن مسعود
سيئ وقول عاد انا احدكم منع الهدى عن ذاك ما يحمون نعم اولا وهو ذا بالهد
ومنهم من تحدث به اي يتعلق به الطوارات الواحدة اي ان الهيم عليه فلم يحكمه الفاتن سليمه لو
نفوس انما من ما فيقيت ما ولات لذلك الوالد يولد على نطق الله تهيا الدنوب الى ظنه بالتين
الاس والحق وما عنام يعرج منه اوالا يعلون يخرج الواو وكسرات عمدا على اي عمدا بهم
ثاجان بن موسى كبرات اعظما موحده وحدت بالهيم من الفارح نسمه سوئ الهوا دبا
الفا الله العدا الى المكر بوصف العبد وتبيه فوذ الى الباب الاخر ولا يثبته الهاء الى الهذه
وروى باب الفا العبد عن ثم الذوا ما ينبغ ام الغضب الله ما يرحم ارعوا بعزة وهواك
ارعوا وقاب سنون الجاني قيل وهو ابن الهمزة ومنهم من يكون مما الجنيه الحيوان والهذا
ثم وقدت بنغ الواو والفا الذرك بالنبع الجاني والاوصال الى الحل اخر اصل الحد عنوم مودعا
كانت الطب الذي ابطوه خطيب وهو ذباب معه ذب لن تعد والنصب ان لم تنصب للعلة
وروى تقد بالجزم وجه الحد فوم ان يكه استدل من بالك على ابقا ما اصبر اذا وقع خبرا فكاف
يكرنج وواب ان يكن موقلا فيه الايمان والذ والبان تكبر الهزم وكات تحنيث الطاب
المكسور ردت واذا حلت على بين ان قبل الطلب الهيرج على اهيز قائلين وجاذ احدها ان

على حيى الذي وزيد وانى الشاي اذ احلت سمر الذي ان على بها وحى الجاوب عليه ما تلبسه
بالمرين والتدمر على بني ما عاذت عبد وحد ايه سوء سوئ الفيصل ولى منع ام ان وهى
لم القسم ولم منع الواو والام وتشديد الجيم الم مهنوى ممدوده وتكسلنا فى الذ الا تسلم
من الجام ومعناه ان الحلف على بني وبرى الغرض حيث نه فيم على بنيه ولاحت وجبر قلبك الهر
له ولها موان تركي انه صادق ويبدو ذكر وتروى اسلع مالك الم وقام وجاء عند تربيل الصورة
مع الجزم ليس ذا الكان قال الترتيل ضبط به بعض الامور بعض اذا اقصوه والجزم الجزم وبين
وبلى وحدة بانه الاول المحدى عليه بالذا الموحد والباء الموحد والجزم المهمل وعليه عالك الجبلي فى صورة
يا ايها الشام تجنب والوا ترب وعندنا الجبل من تجد انطا الحوض فخاطب على اعدله وسلم الاهل
استنا تعرى الهزاء اذا قام به سنه كان اعظم الاجر وجاء والفرج ولم تجد الاخبار سوئ لك الحقد وبعضهم منع ولات
الى بالله تعدد اذا كبره لا يعدل الفرد فلهم ثم من الاخبار سوئ لك الحقد وبعضهم منع ولات
معنى والمعنى يؤلمني توقف فخاف الهوا عما اي لهم منه واذا رأيه بذوى المعنى الى الخبات الكارع ما تجوى الحرب
سوئ اثوته وروى اثاوته وام الله كسر الهمزة وفتحها والجم مخصوصه وحلى الحمل لم تجم ثم حر
الهزم وانا ع نحو الصبر الى الهزاء واذا ابلك فيهم ما تنصر بعد اي الشام فاذا الشاء تجب المحضر وحد بك
كسرك بعد اي الهزاء واذا ابلك فيهم ما تنصر بعد اي الشام فاذا الشاء تجب المحضر وحد بك
العيب سوئ اسئل ما لا بوزن الهمزة وسوئ الزكاة مرده تغيير ابي خرقه مضاس المذهب سوئ بانه سيئ
طبرى اي سنده فاذا ضفته الله اعيبه ان جلاجم رجلا السم كناه نزل الهنات بنه الحارث بكا
فقال الفرات سالا بالشديد اي سنتلو اي الم ابلبله اكوا قاب اوبعيد لبيرو وسوئ الذو
بعد الشيان اما الراه مكلا بذلك كوثك وكرب لبلان حديث كذا والام اما الذي عمر اعرى عرى
انه حلب به مثاله اوى الحبيب وبنى اي الحدث به نزل منى والحدث بعد منى عرى جرم
بنغ الجم دجاج بلغت الدار بغلك واستعملته اي عمت منه نطقوا والجاد بالفا المهلم
جمع حمل وما طاوس الليل وفهم ومثاد الجاد فى الجاد وروى بالجم ان الله سوئ بانها
يا الحنايز الى الحنايز وسعد وابو سعد الجم بنغ الهمزة وعند ابن دوا وابي على الشك والصواب
ابي سنه يخرجك فقد تدعم لك كاب الهمزة بالباء وكان امراته كذا احدوا واسعد وابن ابي
انا اخرج العبس عاد الوحى سوئ الحنايز وكذا الذكي لدوا الاولاد على الاجمة كما صفيت سوئ
كذا الميتاق موفوع الاعراب كما صفيت كذا ابو الفرج والصيت الفتوى والتحقق بنغ الهين
وحيث من يكبرها ان المراد ان اناس تستمعونه وتهمونه وقد الحاكم فى علوم الحديث ان
حربيه عن الصحيب الذي نفسه مثل الذي يرى نفسه من الحدود والتوع الفرح بالهوم عشرين سوئ
مرة اوام على اسيرى اي لو اعتم عليها لبيعن لما احبيه نفيا بلبن قد ارضعت حو اطاوى بذلك
عنا اي بحالت تعديد منكر اي لو ذكر سوئ بسير سوئ ف ما وسوئ الاحدث به انسرا
بنغ المبيرى تجمع وتدسين ساد اسد اجرام نصب على الاغراء اي ارضوا اجرام بعض اجرام الجبير

تاملت بى احرام التى فاسئلك ما الحرز اى ما سامه وتاملت تجربته فالحرز اى منعته فامتنع
قال انت يا عبد سه ملك عبد حر اى عبد حر وعمر اى عمر فرد قلت هينا سه صبر الاعداء اى الزم
ولا دعدس عليا وكانت لزينه قصاعيه مرتجه اى مرتجه الجام اى الاوعيه ولا تجعل بى ولا
بالكسور المد المراد المطبوخ مع صبر الجام وهو الوب السلو تخفيز كل مسكر ان ابا لسه منهم
الهدى امر عند ابو الكبير وروكوس وسبى بات بالعصبه سك منع لهم ولسكان السبى
الخاص سبى سبى الحريم وبالغلان وبطون بهم السبى اى عذروان بالعرض بهم وقيل بهم
اى اجداد وقيل كون الموسع بالمال والمتارب وبى اسباب السبى الحراء عاشى حدوث خلقه
من سو عسيل بالانت حكم منع الا ان يتوج منع القا اسواء يوا الفدر ديتى ان يصام م
الحبوب من باب عود عمان العتيه اى ابه وهو منه اى ابه جيث فكر مفاصل والله تونت عن الجواب لذلك
وحديقس برعا تسبى ذا الوكاء وحديث ابو بريه تو فيد عم سبق المعازف الجاريه وصفات
سلم من عجز انبيا على قبيل سلبيات وقيل جلبات والذى عجا الطرف فوق من شعر او اثنى اخرى فيا قاله
ازيكو اى ابا يسالا لفظه لفظ الواحد ومعناه الجمع بقلاب ناقة سالا ووفى سؤال سؤال اذا تولوك لمزف
طوبى بظهوره وقلت العباريا وتغيرين من الوراء باى شوالى الضرائر عيدت جاء فلا عيون مم عن
ولك اى المراثى بعد اية الطلاق على ياسى بيا سى تفسير سوى الضياء اى والنظر سى كالا نوبت
ما مركا صد ذ سوخ
قال ولى برهن كراى اقرب يعلى من العصبه والولى القريب بنا وانا
اكبر بذكر لبنه علم اية بعصب اعنه وقال العصبى ومندعى على الوكيد لمشكل لاذا لان يتعلق العلم
القلوب والوجل قدر اراده معنى الجهد والشرع به الاوحى بيوجه سو ترجه وجل لوجه لاذا
اصلاح العلام لبيانى تولدى والبا الضرائر يعنى والنهام الذين يوتون بهما معلومه بعد ذلك
عبد سى مراتب سرك كلا اين مثبا او مثبا منع انعاد اى مثبا او سوى يجوز الكسر وعند
عبد بن زيد سى ان اهل الاسلام لا يسبون وان اهل الحكم كما تسبون سى من سبى الجد على
ان لا يجاف له منه ولا قدم عليه عمل يعلى حيث مثا كانا فطا الاسلام وجعل ابو الاسلام اى ان لا يسبى
سه صرف اى توبه وقيل المتاقد والعدد العدبه وقيل الدو سبب سر اعتبرنا هاتا حيى اى فاتا كى
تقع عبده ولدان محت ان ناقيه معنى لا يجوز منع الجيم وفتح الجيم وكسر الراى المشدده م زاى
سى به لانه كان اذا العدد اسيرا جزعيه وسهم منع الجيم الراى الاولى الحد وجرى الجمان بو فجعلنا
ان يبوى ذا فاعه شهد العدبه والشاهد وكان يعلم براح مو ذ بالحق حلاقر معاوه وقيل به عيب
ساكت انتبه حدا على احد نبوت فاحد بالنصب فيها الا ماصبا اخر بالنصب على الا نعم م سب
منع اولد كان اسمه عبد الله وكان لبنك جمارا قيل بعد اوم وانا اسبه الضعيات وقد شرع ابا ابى بلبه
على الصواب لو اسما علت اعجب اسود سو لوجا السكلم مخصوصه والنع منع الجيم ومعناه الذكر
علت اولدك علت وليست نابيه وانه وما بعد منه في موضع المفعول لعلت وقوله عند بعضهم كسر الهمزه
وقيل انه وهم عمرا فعند صنعه وعمل بنابيه ومعنى الكسر انكسر على بنيه بالكفاءات عليه وقيل هو المشهور
له ويجمع على بنيا شران وقيل ابو انا ابنا نابيه وجمان اجدها ان كون سيارا بنابيه اى ثوبه اعلمت

فلم انسه اي اثبت وطبوه اي من الطوبوه الفلوة الخالية بالفلا بالمد والمشهور بالمدوح وحاصله ان الصحابة
بالمسح في اليهود الغدر كانت فلنه اي لها وقال شيرا اي قبل ذلك اليه صحيح بان الاسلام يهدم
الشرك والكفر نعم الله تعالى ذلك والمشهور منع الغدر في الشرع وقال الشيخ الغزالي لا يجوز الغدر في مسلم وغيره
اصبهانه كان سؤله بعض الغدر والاصلاحات المشهور قال ابن الشيخ لا يجوز الغدر في مسلم وغيره وروي يجوز في حق من
يعتقد ايجاب ذلك

يوجد كل سم بالاخوذا اراد ويكبر واس انسان كذا حالتين الهروه اذلك لمنا ص سموا ذلك
الفعل خلعا والمراة سمته خليعا او تخلعها فلا يرد خدوب عباية ولا موجد عباية بم مكانم قد خلعوا
البعيرن اذ كانا قد لسوه معه وصوح خلعا عاذا راه اساعا خلع ع الشرب مع البيرة الهوالة
وسموا اعرين لتصنف قلبي بالمساير المحا وضبط بالشدد بقاف الفاعين الاولى بوجه وذكر
الفتاي باستاده الى الفراء الهرند بن هلال العبزن لمواه وحدو عكد مكبرا فاكبر اراءه وعقوله
لنعمته نعم الدين فقد نه عقابحه على عمد لم غير ليس الفراء فاسر جابر بالتحيه يريد بها
كتب عن رسول الله صلى الله عليه وسلم نهى ان يوداء المنفا ماكث عن رسول الله صلى الله عليه وسلم الا الفراء
وسلم بن الحجيه الا انها لعطي وحل ع كا بعنى بها من هو غير كلامه وسنده بن من الفاظ عباية
والعقل ما يعقل الماقلة من ربه السنة خطا وهو يوقف من جهة السنة وظاهر من الكتاب وهو
قد لمولا ميزه والاخوذ والمناقض ذلك المعلم ولو لعقله قاعل لعقلها الهدا ولمثلك ان تعلل
جمع ساد فيستقر ولى تتابع الفقاء عبر سوف ولو كرك لاهدا من الملاص الهواء ان الحق الخبر بنيل بك
اولوه ومعنى اللغة الاولاب نعيرة عبد او اسه بنيو من عنوه وكذا اسعد من عبد سعد وروى الاعام
والاولى اصوب ويوبد روايه البخاري الاية فتعين لعبر عبد الوله وان العتق على قيمة العبير
في عصبة يوبد الما فلا كذا اجاسنا في الرواية الاخرى الحق مولى الدار بحلف ولا ولاء
الا ان يحرر يعم اعتاق وتحرير ونحو والعم اهل الالفاظ من نيل معاهدا اسجرح
بر اجس
في الاسلام او احدوا على الجاهلية ومن اسا في الاسلام اخذ الاول والاخر فاعطوهم حالفت
لولد تعالى في الذين كفروا ان هؤلاء اعتقوهم نعم ما كنت ولو قال الله عليه وسلم الاسلام يحيا
فلا زادا الا الشدة ولم ترك سرعت العاص عاقبه الله على الاسلام ولست فيه
كنت اشد احتياجا ولا اسلام لم سمك مثله فاما ان عاهبه بكان تعلد بها الحلف ولا تعقد
تعني اساء ببه الوده وقاف الفوجي بعض الاصحاب الاصحاب ضرب عنوه والدوام على
ذلك الى جبره فاتم والاسار بنيه حتى ذلك بالاتي ان لم يعلمن ذلك بالاسلام الحالف من صحابه ساعة الهاجر الى شرع
عند الله عليه من الكبار بالمنان في الدرك الاسفل اخذ الصحيح عند الشيخ الحاكم
حتى يقضا الله وسوله ولم تعاهل في راسه الى بعد اتفاقا الله وما لصحيفة الى الصحابة على
الصدر الاول المعقود عليه بعض الصحيح الى الصحيح الصدور الله اعلم
اذا امر الرجل
بسب الله صلى الله عليه وسلم عزوه الشام عليه وسلم فاحد نعم لبرية اعوم من يسب واجاب
الشافعيون الاذى والسب بحد فيه الله صلى الله عليه وسلم واحد نعم لبرية الحديث العتق من ذلك
اليهود كان من اهل الله والعهد او الحرب والحمى فيه لعدم الفتن الصحيح من ذلك
اذا سلم عليكم اهل الكتاب فقولوا وعليكم قيل الصحابة الا ودوت سبق وجهه السلام
الموت الحرب جدف سبق ابجاد وكذا الحديث في الخوارج ك نصر نعم اوله ومناف فيه اسير
وحدث بلب قوم بسلام ترحكم سبق فقتال الفرات ك ابو هواء عن جبير نعم الفاعين ثلاثة

ابو سعيد بن عبيده حان ع عظيم كبير الماء موجده قيده الفيدن يوم من نعم الفا وحمله الفا
شناه ووضعه خاج مجمعين من موضع من كبد والمدينه وعاف ابو هوا اسجاهم اتيا الفاء الجميع والهو باحتفه
من تحيينه اعمر وقت اي خرجت بالدموع وهو اعلم وعلت من الخرج كا
الاكراه كان نحوها الا من سقى بسبب المتاب الدار رهن وبا وسنوت باب
ابع المدى وحرم من الحق وعبر فك استمكن ذو وعين فاتم لمدينة الدباب الاح الوجه والهم
مكوس على الفلاء واكراه بعن واحبه باحتالا اسر بالبيع المخرجة الدين بالامنين والعلم
حق ولا المذنب لانهم اكره من الحق صلى الله عليه وسلم لا يحل اموالهم الحق عليهم والاحتالا الدين مطلا فاكراه على الحق
ولسيما عزيزه الى سوء الحديث حسا منحدم سبق الطلاع نعم ع الهام جوابه العام سات
عام اوله الفاض الحمل وسوئه عبر الفتح بعبر بالفتح سرعه باقاتصعب فاذا الاربع اذ عرضت الهداء اذا
اعلم السرح ابنه اوجاهها ومنه الحديث لا مع الله اوله اساح مط اي حق وعصر يكون مطلا اي
تضرب ك عن الفضل سبق البيع ابنه ضيقه ترب والعلم ان اوقاله حديث سارع الى الفرجه غير
حسن ولا مقابلي الرجه سوء الحالة عنه يخلوقه بالاعلاء واه سقوط الحالة طهور الكراه
بنى اجابة الدعوى كا الحل باب ترك الحيل نبيا دخل الترك الى الفرجه
هذه لمن سلم اهاب الحيل ويوسنديد الحق من اجاز لا تجوز الفرجه على جهات الطلاق بالفرجه
باب سنه بنا الكتاب كالحيل ولهذا موضعه من اسمه انه عاد وسع براسه لا حلاه العداء وهذه
عايشه سبق الفضل في سبب سورة التحريم وتبا الا لا اعلم على ليلا مغا فجاز الواجبات
فقد وقاه الاجمع عن سنى بنيه ولهان فقد خالف نعم منع الكتاب والبين الفهم نعم بواجب
تركه من طرف الشام فلا عدوا منع المآ الداء والعلم والعدم الداء وكسر الداء نعم رضى مع اولى
بسكون الصاد والعلم ومنع المآ والمرض عند الكرم كا تسليم العرب تقود مع الدواء اوا
عيني يقود فدك مع اجرا فاما الفاتح في لما الذنب كتاب الحيل توجه المغيب على المصدر لانه
لم يذكر المعقود سيده وهذه الشامه سبق البيع الغير حديث عايشه سبق الزواء في النكيه سبق الزواء لا واجبة
واعماله سبق البيع الغير حديث عايشه سبق الكتاب جوز سبق واربعة واجب
النبي قيل تخصيص بهذا الدوان الوحي كان ابي النبي صلى الله عليه وسلم على سنه واربعين عا
الوحا نوع من ذلك وكذا حاوله الحلم بعد اوملك الاوام وقدوله عليه الصلاة والسلام نبي لي اس
الانبيين نبي نبي ومن لا الله وسكن بعد الوحي بلاه وعشرون سنه سبق سنه اسم اولا وبنا ما الفاتي
جوز سبق فقد ثبات الرواة جوز سبق واربعين وا ما خالف حديث ابي هريره والاقاري في باب الدوا العالم
الاسم والاكرام الاقاري كالاقاري عند الدار الحديث فيه لمن يجعل الباب الحديث المدبر والمدبر والاقاري الفاتح الحد الاولى
الاسم والاكرام الاقاري كالاقاري عند الدار الحديث فيه لمن يجعل الباب الحديث المدبر والمدبر والاقاري الفاتح الحد الاولى
الذي كرح خلاف الدوا الرواة اما حديثه اذ كي ملو ع الهاء على الفضل الرواة لا خرفا ع احمد آمدا نعم
العلم الدوا من اسواحكم من السلطان هذا مصرت شرع تخصيص آمدوا باراه من الخبر والحاوا لنشر

وانكاثا في اصل اللغة اماراه القيام ويوامنه ترتيبن كلحي بعد راي وجمعه روي ننوا الوليث في البحر
بالبث بوسنه ما في الداع في جنبه بفتاس عوامنه عليه عليه وسلم ووصفه واتم بالصورة واتم اخرج
من الجبر جبرين على المحطب بفتح التاف ولا مراياه الراي وروي مترا اي الرآ آسا فالدرغل بفتح الفا
المجيم موزن بالتشبيه بشبه بالنفع وموا قلد رسول الله من العمل لون من معه من ركاب سائر ابراه
يلبس ورواية لتبليل وعليه سلاح فنبيو بقال لجيم لانه ذو طولسلاح ثوبين اي الجاهلية
بذوبي اي للتشبيه وسقوه وجوزي وحقيقته صبر كانا بنه صورة واتم بطلوه بالتاف من النقل
اي عقل من كان الى مكان وروي بالتا من الطول وهو الضبه وروي بالثا المثلثة بقال مثله عليه كانه
اذا صورة وجد بيه بيه رؤية عيبي الدجال سوح التاف وعين وجد بيه لم احرام سبق
الجهاد وهد بيه لم العلا لا باب وبالرا الساسوح الحاير عجز الوبا سرعيرا وعاره وعيره عجز
وشد وا لحبيب اكرو الي اكرو اكبر واكرو اكبر مصدر عند العلم بالضب وجوز الوم المعصب
بعم بكسور الهاء والجم التاعصب بعصب بعصب فحد بعضم المرتبه مختبر فلحم بن سيد الجزير
ان يكن يزيد الله بعضه وهذا الشرط لا مكان بفتح الرويه على ظاهرا الا لا بالا ذوه بعاطا سوى سبع
انفتاح ما اعترب الزمان الموا بم اعتدال البيد والمهرية المسه ساقيا فيه فلا سكارات اي لا بدان
روي الموسى لا صادقه ما وكان يكرى الطلبة الموم الهم اي فتحه وطلبه بسبب العقل ومرو وهذا من
ظلم اي مرتبي مصبح وذكر بيه معرفة وراويته عن اوسوب عن بن جريج وسمعهم نسبه ابن سيرين ما
عبد الله الا عقلا لا يكون الا في الاعنان بعد الاعلاب ما ذكر صاحب العلم الجاحد موضع
بالعين الواو والبيد والجم انفلاب الحرف غيره بلد وبلا الهاجر للمراد والبيد مخلوط اي محبوط في العقل
قال تعالى فلما ذهب عن ابرهيم بعد بيه يرجع العدوي بن السريس بن الغاب فاذا امراه نوضا الجاب
قصه قال الخطابي لا اموا اسوا وا بالسلط الاسلاب سنه بعيز بعد وقه قصار بعد الباس فلك
المخلاة لا تحل بالجيد وقال المتوطي الرواية الصحيحه توضا والرا تبقيه فان كان نوضا ما نوضا فلك
ابن الاعرابي يقول في الحسنه والقبيحه حدثنا وحدثه بعد ابا ومو بعد ابا مو لمرة احيسا ونوما الا تزيل حتا والدنيا
اذا الكتبه سنين كعوني لك وقد سوى الحديث به الجانب المقعد بيم بكسور واحدة المقام وبيا كا
عمل من جيد بدوسوا موجبه في جبي اسوارنت كذا الدنت والا الكرج الالتبه سوداء ان يعبر الف وحتى
تقرب اسوارو وكرا ان اسوارهم اسوار فمعظمه بيم اقا التابه وكسر الفا اقا اسلا من نفع الهراسيد
قال بعضهم بكا ذوى شدد كما هلى المعنى به بعنى كوبرا وحمنوا والمعروف فقطنه بواسنه الفسى
بالتوت احمد بيله ركيب وكان بنا الد ذو الحا رذع ان الذكر بالنه و جاز سيلم بكسر اللام اسم
ثانه بركيب وبلا يحرك الوا اي سي وبي وبايت بذوا بوا اسم خبر يوم الوتر اسم الله اي وتر بالب
اسم محمد بن الحاتب والجم الصاف البيه مقامه وعند بعضهم بالكسر على القسم وسوى اجاءت في
علاء البنوه بعد يوم بدر بعض اللغاد وبنج الهم بزيم في رواية الجمهور وضعف بعضهم بعض الدا
وكسر الهم والدا البيه الفا معنى الا اعمدا ذو بعد بدر بنه بعد بابعد وقال والدا الكرم برايت لا بيه وعالت
فيه الجزاء والصواب في الاخرى بوا اصاب المسلم بعد بدر بعد بابعد وقال بيوم اخر وسيعا

الرمية جآيه على الاصح فانه انقل تفصيل وروى عنه وقد سبل المسرعة فقيل ما بالك زمان عمر
ازيد الفرد العزيز بيان الحجاج فقال ما بدل الناس من عنقي عاد بالرفع والضرورة سنى موجهه نو الميان
من جل عليه السلام اي من قاتل المسلمين بلسن بهم اي على قلوبهم وسرهم او وجعوا عليكم كفار الحرب
بعضهم سنى الشهد مع ضبط بالرفع والنصب عن عبد الرحمن ابن ابكر وحذيفة وجمهور عبد
الرحمن الجمهوري سماه الرحمن مرض عن عمر بن سيرين واسلم ولده اسم ولد والشاء لم تحل لمشرك
في ظاهر الجلد طلاكان يوم حرق الحصر عن جرة له والوجه احرق واحرقه حاره عجيم لو خلوا
علي بالسيف منع اقوا والتوا آبي ما مددت يدي اليها ولا تناولتها والرابع ولا قبل معناه ما ما لمست بها
لا اتاح بالولد انت تعالى منع اسم المنع بعضهم بعضا اذا اتوا الانتاك معاذا منع الميم من الملحا
من يلبث اليها استمرت اي من يطلع اليها ويعرض لها وانه موتم نزا وبه دخر جريه لقاء المجيء
اي فساد وانتظارات شبه بدخان الحطب الوطب للملابس من الساد والطريق الضلال الطارت
حلد تلكم الغيم اي ان انسنا تكلمون بالسنتنا اي يكلمون العرب وهم قبل ايام من يوم اخذوا
كلامنا ولا تكلمون تتكلم ولو ان تعرفي منع الغير وحديث الاسلام ترك لا حدد بالوب الرجاء
سنى له الدعوات يا الدعوات بالغير اي الدعوات الفهلوية وروى الحبر
المجد والمنوات ان يهود الى اليا ابيه ويقيم مع الاعراب عبدان كان مع جمع عبد الله بن
ابي ومعه سر يقير عنه تعذيره طاهرته وروى الراي في حديث ذكر الجماعات والجماعات الجماعات
الزبد سمجين وضع قريب من المدينة ان لو خير بالرفع والنصب سمن الكبار منع اشرف المجد
والخير الحلم المعنى اي استمعوا له السواد ما بدا لكم بالنصب على الحال والمعنى ما بدا لكم
باهلها على الحصر اي عايدا وبالرفع على من الناس عوض المعدول كونوا مركاكم اي الماء الجد
ناحيه المشرق ومركان بالمدينة تجده ما يرد الفرق وتوجه اي ينتهي اليها والمادة كان الرابع
وما يجوز والدجاج كزهون من ناحية المشرق وبره منع الواو والتاء وان يجب فالله وعبد الرحمن
المشهور وقال الشافعي في المشارق حنيطة نبيه على اسكان قاد وبا منع اقوا تلك الك يكسر
الطاء فتلك الحرب او ما كون فيه لذا الحل المضمر اي الحال سوء وراء بعضهم فيه منع اقوا وجوه
فيه ارجه او جوه او له ونصب فيه ونصبه ونقيمها جميعا ونصبها جميعا فمن رفع او له ونصب فيه
فتكدين الحرب او له الحوالي فاذا اثبت فيه فالحرب سيد او له سيد الثاني وفيه حاله سيد سيد الحرب
والكله خبر الحرب ومن يصب او له ومن فيه فتكدين الحرب او له الحوالي فالحرب سيد او فيه خبرها
او له نصب على الظرف ومن رفع او له وفيه فتكدين الحرب او له الحوالي فاذا سيد الثاني او بدل الحرب
الحرب وفيه خبر وان كان مذكرا لانه مضاف الى مؤنث وهو بعضه وهو مبتدأ فالله خبره ومن نصبها
جميعا جعل او له ظرفا ونصبها على الحال الضمير في بلون والضمير للحرب او له الحوالي او كانت فيه
وسنى خبرها اي الحرب في حاله ساعي فيه اي في وقت وهو بها تقرن من يجرها حديد خل فيه
تهلكه سعى بها لكل جوه كذا اذا وراء سيوف به سواء والبره الماهر والعدو الماهر ان ترك الرجل
ابزه اذا سلبته صبي الماء اي بالماء من السلب حوى اذا اشتعله يجوز اذا ان الولي من طبه

وحمله خبرا ساد اسيد خبرات على ابى الخفش بن ابى ابا الزبرقان فالزبرقان مالك باب

يا مرح وما مرح وه وكحدب وبل لقحب من بذوا اقرب وهو اطرف اسناده الصحيح وهو رواية
ابو بكر من الصحابة بعضهم عن بعض الاحكام من الحاكم فقالوا اصحوك فقال اسرقت قال رسول الله
صلى الله عليه وسلم ما اراك الا قد سرقت فقال عليه على اعتهم والاسلام ولم يأمر بها من الموقوف وان لا تعزحوا
عنهم فيلا تستوى الكلب انكار يعاوب على عبد اسرى فرس بن الماشاء ما لكم والا ان يشتد عبد اتيا
حسد الا الا المنتن رجل بالجر والرفع والنصب وسن جرجه بن الهام اسمعوا وا ان استعمل عليكم عبد حبشى
كرمه على الجماعة فاذا اجتنبه فالواجب الطاعة وقيل لكل المنتن في الاسلام والجاهلية والمراد بالمنتن الاسلام والجاهلية وقوله
كان رأسه زبيبة الحبشة وصغر اجزاء الصغيرة لك ستنتهى ما تراه الحبشان عمر بن على بامعهم من حقارة
منه جاهليه كمرا لهم وكدس ومن على ذلك صلى النبى صلى الله عليه وسلم سرية وامر عليهم رجلا من
الانصار بعد الفقه من الرأى على على ذرة ذوه له عبد الله بن زيد ذو الله عبد الله بن زيد خاصة كتاب النبى صلى الله عليه وسلم
الى كسرى وقد اجرا في الحديث في قوله ان جاءنى او الواحدى وقوله جهد جدا وانا آمرهم بدخول النار
مد الشد منه لبيت سترتم والا ناء الرأس لك الذى يؤجب وخوف النار انا اشير عليه وخوف بدخول النار وقيل
تصيره اهل النار الكبرى ولو راى بهم الفيء ولو وجب سهم وانا واله صلى الله عليه وسلم ولو صلوا بنا
خرجوا ثانية فالذى لهم كله لولوا ان الله اعلم ثلاثون ثلاثة المعصية وكلت الدية كانت ملبوس محمد اى
ردت اليه والمحبة الدية فعفت الموضعه وعفت الفاظه ضرب الموضعه مثلا للاسار والمراد موضعه
الى الصلوة من الماء وضرب الفاء مثلا لقوت الذكر مع عليه لداء وضع ما سقط من الفاء وتم بحلل
بين بعله ماكره وتا السكون ولم عطا بعض اى ذب عنه ساء حاذب واحاذه الجوزى لهم
الجيم موسعة بن الياس بسم الجيم بن رسا وتم بسم مع اسم به يوم الفتح اى بن مع الناس لهم معهم
الله عليه واراه من عبد سا عليه او اسم الفتح يوم الفتح ماعبد من الفتح موضع على بيان بنى
الشاء ترجب الهوى والمعه ومن يا فى لشق الله عليه اى بن يشق على الناس ومقاريم باسوس
كيه يوبة كون يشق بن الجليل معه بعض بعض اولد عند سيدة المجيد فى الطاهر على
اباء لسنه من الطهر وقيل فى اباء لسنه وقيل الساحر بين استكان استعداء من السكون
وهو الدلة والخضوع الحلو بالكسر الفارغ اباء من الهم عند اولد صدمه اى عند فوز المعيبه
وشدة صاحب الشرط شرط السلطان بعض اولد وتم الايمه كعب اصحاب الحق يكعبهم على بعض بعض
حنده ووثاب الهزاريم الشرط والنسه اليهم شرطى الشرط والنسب اليهم شرطى لتعزير لهم
اى عاكم رجل يسك تمسك بالسرج شيئا يسرج اليوم عاسوس عبده عرب بك الله وقيل يسوس
حكم سكوا كلوا وعاكر بن عبده بالتحريك رويك فى الجوهر والمالك الجاهلية الصحيح وما عدا اسكون
الا اليوم بالاسكان العيب وبرويك عبد تهما نعم اولد وشرائه مرضيا الحالة صلاة اى يتعدوا
والشعر عبد سترتم عثمان اعترفت الحق عاوله اراد ما جالى عثمان وانت عبد تهم الله والطاهر نبيه رحيه
المجيء بالتحريك ساحته وحديث لا تنافه سلب النبى بكم فى المغازى وانى اجتمع وجيش

خرافا بكسر الهمزة آتيه اخوات ضماء يا مصدر كانوا اولا يعبد قد وفاء القاسم مو زيد بن الوهب
ابى سعد بن مسعود وله ابو داود الحافظ العقدى سمعت نبية لبقى عن عبد الله النبى كسر الثاء
وسكون الثاء وتحريك وهو بعيد السمع عند ابا بالعين استعوا النبى صلى الله عليه وسلم رجلا
من بنى اسد موسكون الشين واصله اراده ولبدت الذى ميتا كما تقول اراد ذلك ابو عبد الله وما وسكت
وحمت من شرا نبخ الليس والابيه نبخ الهرة سوخ الوكاء وحديث مروان سوخ الخاتم
بناهم النبى فيها بالعمو فاوجه لانه بن يولى وقيل اما بانه ذلك المنافوق وابى اما بالعمو
كان فيها ان المنتن من اقبيله واحبه مخوفا ولهذا جاءت اللام فى الخبر لعقول فرجا الى
الا الا لهم كبرا صادا اى السديد الخشونه والمدد الغموم الشديد وخو بدبه نبخ الهم ولم
الثاء المهمة صباباء مثاء ضاء اذا لم تر من الهجر الصمم والصنيع شيئا باب وحديث
زيد بن ثابت ناجم الثوات سوخ مقابل القرآن قعد بلى محمد وهو محمد سوخ فقوله وطوخ
مقرنع اذا قرأ والثقاف وكى الرمح وقيل فى الفضلة الما اوجس عبيم الزعمان سوا وقت
الكتاب المقلوب بعم الشيء واسكانه المنشط والمذرع نفع الاهماء والمها طوفنى عبد الرحمن
عبد بجم بن اهل ابى عبد بلغا سنه حتى يا رابا الرأى اى معنى وهو كل من وسط حديث المدينة
كالهم سوخ الحواج احمد تهى اى شاهد بن جويد ترا نفع الوجه وهو ما الله كما يعلمنا بعد موسا
وسى جلسنا سياد تلك بدر فلا ما وعلمه اذا جاء حاله وبالبت شبيه قوسنا وذلك طاهم نوم تعالى
وطوف الرسول عليكم شهيدا اذا لم يكونوا براحه بذا الطوف من الحديث وتاه الهم ارتد واحد
لهم ادعوا وادعوا اذا ذاب الابيه المعارى حتى يا الجبوت وخلبه الجبى الى صلى الله عليه وسلم
ما يريم الله يا سادا ربهم اسرا عبد ونحم فيه وقال يكون اذاب الاكاة تبلوا الى عمرو واحد
موضع ذات السلسلة وقد نهى خلافه الصديق وحديث المرا بن سوخ الصلاة كاب
النهى ان تخلعوا اسيد اى ماتوا او الوكاء عندى اعداد بالاحيان الباء لك وعندى
عند ذا بالنبى يا اسعد به لو من عمل احد من عمله اى عمل احد من عمله الاصل بالاحب والنبى والرم وقدوم
به هذا المكتوب الكريم والناجر اخذ الكلام واصله وعندى عند دينار احد من عمله لبيت
اوعده لعين فضل من الوسوت وعبد ونار وصنعه وهو نوال لعبد المختلى رف كبر اذا سوء
عليه اى لبيت المجد ما يسب من بنى القيام لا عامد الا المنتن رجل بالجر والرفع والنصب اما عمنا
فلهل نرفاه او اما سيد اذا يستعب اسنب عبير كان محذوفه واعمله اما ان يكون محذوفا اما
ان يكون سيدا محذوف لان اسم مرتين والنبى الخبر واكثر ما كون ذلك بعد ان ولو ونبى فلعله
نزداد ويستنب شاهد على كر رجل للحاجا الجهد من التبديل والترجيه المرجا اذا كان بعد تخيل كم
واستوا اسد الملك ملقوف اسد الاسد اى الظهور اذا تعلمه ملاوت ومن يستنب مطلب اذا تعلمه
كا سرعة بيت ذلك اسراء المنتن اى الظهور اذا تعلمه باب ما عوز بالله

يريد قوله الواحي لما اراده الله كوكان كذا ذات كذا فانه دخل على ابو الاف واللام الذي للعهد وذلك
غير جائز عند اهل العربية اذ لو حوت وما لا دخلا له على الحرف فكما اذا الف الفاعل ومجمع ثانك
الحروف كوزان سريع وعرى بحركي الاسما اذا الحاء وهذا وتبوف علامات الاسم باصل لوحوت
استماع فانه اسمي زيد وذا والحرف كم اوعنت وسدت مثل فانه اسمي الذي مهم من ترجمه الجهاز اب
وساذ وسوب اب اسمات ساذ اذا عبوز اسمكما اب ولو لاهذا ولن للاستثناء ما اسمت فعلم لوجوه
بحرف وسوب اب لوانه لم يدخل له الباب سوب ما جولاسمها اذا وما هو حرف صحيح شيئن وقت
الماضي والمستعمل وما نبه اعتراض على العيب والعكس اما سابق لوذنه الشهر معظم المحرم وشعبان
الله وبعده الجاد والجمود وموري مثل نبع المهم الله الذا وبعد موت وصالا مع المحبوب
بعهم معظم المحرم والمنه من لوهم من الفرنج الوجود بعضا وهو في كلامه اي عظم وسمه محمد
الدنيا لكسوت حبرا الواحد وسي الوجود عليه كذوا مثالي والمنتان لوهم اسمي جلالي رجل
بي عوض الله فاف الواحب الطايد اذا الريد الجاكم فحم طاعت واذا الريد الواحد فسم ان تجلت
جمعا وكن به من الواحد وسم ان تحدد لواوه وقلت لبيه كتابه وكنه سفاروت اي بيتا اليس
رفعا بالتاس الوقف وموكب بالفاس الرفع لوجم جيم سكون محمد اي يرد وهو نبع الذا
ثلاثي وكم فيه طيب ارحبت وانما على يدا لعبد اوله ونبا الحكم حتى يموت وحبته بالتشديد
فاستنبا نبع الذا على الجر وكبرها على الاسم انتبع بالضاد والحاء المهملتين شراب محمد من البحر
المفتوح اي المشدوح الجواس جيم الجيم محمد سنوت ونبه والهوس الدف وسبحت الهوبه
عن زيد عباس انه سوله صلى الله عليه وسلم بعد نكاه الكرب لما اولم الحديث به الهوس
والله قد كوفيه بعد بعد قوله عنه والصواب اسانه وذكره الجاوي فيا واما الحنيفي عليه فاك
ابن عباس عن النبي صلى الله عليه وسلم وجيه بكتابه الى عظيم بصرى وابن هدا الى قيصر وبها اصليه
قال لوجل من اهل فارسه بندر بن ساسا وعدبك وقد عبد النفس موسى في الايمان لا عتصام
الله تعظم او عظم فيرى لوابه بسم تعليم ونه بعض الفتح فاب اوعبد الله كذا وبها محكم وانا
موسا سه لوابه للمقدوا اوزعوه بالفين المعجمة فهما فالم سماه ماكلوا بعض لباس المعلب
وهو لعام لعلى للشعر والمراد اي بعضوه من بعض الجدبن اي اذا رضوا وسوبع
فاتح تكلوبا واذا بلوا وبايات لخوان لاواع بعو لهوا الجيم جذع نبع الجيم واسكان الذال المعجمة
ماكعد زياده ونبع العين وكسنيت الفاو ما عدا له نبا الحصين بالجيم ماده بالجيم وجهوز الفتح
وهو الطعام مصنع عند وابنه اي الناس فيرى بحركي باسكان الراء وتسليد يا استعوا الله ستم
يروى بنبع السين وضمها الفقير الموبان خلق الله الذي لبين وذلك ان رسه القوم لوذلك
على كان عاله فاذا راى العدو اخذ عزم لوبه والام به لتقدم قومه وسنى عبرانا انتها بالصبر
فاذ فيوا باسكان الذال سارو ان اوت المعلن بن شدة فاسير بن لبض اخاتهم اسا صلهم المرو
ابن كيس بضم الكاف المهملة وبالواو الانصار الحدين كيس بالجيم والدال السيد بن سلمه ما معطينا الخزر
اي الخاير عطا جزيل وجوز اعظم المسلين جريما اي بينا اجد جمع بالواو الواي عوض الخاء تلك

بضم العين اي وسطه فلم اركا يوم اي الخير والشر اي لم اوسطل الخير والشر منهما سالم
له طلب الخير او اليوس من الشر والوحدة بين سمو وسوا الجهود كي حق الروح سبع الم
والصلاة المدبر نحر مغيرا في اسبوع الجمع سوعه واعوذ اي لوم بضمه وانا فقد كاه
الحرا ان مكا كبير الام مثالب بعد بعد بعد بعد الحرا جاو الحرا اي كتاب الحرا
لا يوم صوته اذا حدث اي كلما قتل السارق وشبهه عضوه عن قاسه اتاوى ولو اراد
بالي اسرا المسالكات وجلوا الكتاب على ما في عيب على الجالب وفي الجالب وفي سعد لصحة
محذوف سمه حتى يستمره فاف الوتر مشرك والضمير في شبهه ولم يعم الجاه اذا جعلت
صد للصبر والاسبعه سوب الحلق عزلة الكتاب على الوضيه واذ اجعلت حاكا كان الضمير
لو ايضا الا ان كتاب مثالب محذوف لوجه ذلك مع موت قدذن الصوت واتيم الضمير مثاله
ولا يجوز ان يحيل اسبعه حا اعن النبي صلى الله عليه وسلم لا في المعنى صبر حتى اذا لبي كيك اليوس
على حال محذوم وحاجب برماسوت الجهاد اوا وكيه اذا وكيه اذا منع الجاه والسرا الاسهلوا الزبر
نعوته اي اضمرنا اليوس سهل بيت صبر بيت صبر صبوا اي الكان بالحكم السلام جامي الزحل
بريدن وفرس بريدن بيت جاه الشتية محبوا يا جاه الحكم وساذان من لوحد على بيا الحكم اي فاذا قوابه
الجواب الحكم كوتك مخلف فلسطين ومنه فلسطون واخت هسرى ومنه طروان اخت الشعر وهو
وساعد بالا الجلود اما سوا له المسمات حضاج فوبه لفاه الخزي في اجواب الموت وحمله بالفا
على حل حاجد اخذ اسرى الخبر والمؤمن قبل اي حتى يملك سليمان مثال الحديث اخذ هذه اي بيا سرى
لمفتح سنوس بن ملك منع السين والنون اي بلغ ضمها ان اي صبوفان المفتح بضم الميم
والهاء الحرج كل حيب ونبه لفتان سنى الخفيا جاء محمله عدوه وسقر وبعضهم مثلهم
اتما على الفا تو بنى سقر بن الحرا لوس خبر الجواب الجاه الى سنوبه في الايمان لا عتصار
وجه جوز لها الخصب والرم بيت الدار اي بيت دسم وعلم بيت الجاوي عدى الصارب
موسا سوا مرعوبه الملوك مكتوب من هدى بن الجار اسعد على جبر الحب توحيد الجاه تو وبه
بالم الحجر على بزك ان لحاتم النبي صلى الله عليه وسلم بالجاه بالجاه
الى الجبر الحديث بهذه الترجمه وه قوله سوء فم ان الخواتم شرط قبول الخبر وهنى بالذكر اثبوت
الاحاد فانه لا يشترط عدم الواسطه في الحديث وان كان بعد بالسماع بار
سوى اي ترك الشر هجيه مرصوص الرسول وله فرضه حديث فحو ونازه الجبع اليوا الفتح الشيرة
ما قد عنكيا له لا يدل لان حاجد المسلم اعني في ان الشر توجه بوجه معين من الشرور على الحل
وذلك سوء قد يحتمل الجلال والحرم ثم قدم تعين الجاه بالحاء الاحكام
الى صرف بالدنيا له الترجمه وه قوله سوء فم ان الخواتم شرط قبول الخبر وهنى بالذكر اثبوت
الواي الجود نبوة والمسلمين الى فوت النبي صلى الله عليه وسلم والاسلام واسكوه اوفعله وبدرج
بيه الاستنباط والشقاق بيا وواه الظاهر وعدم الجود عليه الجهل بالاسقى الجاه وحديث
الفرضه سوى في الحيض اي الحكم اي الجلس بشبه بالبدر اسدا لم حضر الحاء فتح الحاء وكسر الفاء

حتى حضر ابي سؤلت حضرة وضعه الصلوة عليهم المقاة ونبع الصادر قبل عليه الكتاب امر عمر عليه بعض
انه عكس فيما سؤلت بنا معمرا لا معمرا لا حيا ولا ميتا ولا ذكرا ولا انثى جاء بكتاب الفتات وقبل ان الرسول
لا عليه قايدة على الكتاب لا على كتب الاشرم قد غيرت قال الفاضي وعندي ان هو بعض عوده على كتب
او على عبد ليه وانا لم اعقد الكتاب او عقده كتب اذ لا يتبين به الكتب عند اهل السنة انتهى كذا
وانما ذا الحق على حلات ما مولية وليس بيد اعبر كتب الكتب وقال ابو الدوم معوان الملاء
فيما عبرية عن اهل الكتاب لعقد الكتاب وانما ذا الغرق عند عمل الدوم حلوى بعضه كذا قال الحسن الانصار
منوس جيا الانصار تعطوهم اكبرنا قال ابن زيد الرجم هو حق لمنود لا سلوق وعند يلبس قيا بس
ان الذي قال الله عليه وسلم عند حدوه سبع الحق الالهم بالرجم الذي حسوس نعم الصبر عليه
الصبح وعند بيت الاك سوت الشواه الحقاير الحق الحسيد بيت وسن يعلمه وعند الحرا في دهم
الدين المعلم وفي الصبر الحجم الكحسيد بيت وحلا على حرب وكان بنوا العاجية صلاتهم
صنم مثل مواسد لعبدة الحجل طلوم بن زيدم فاكون عند وعنو الرجم الله مولى الرجم الناس
وانا بنو الدين شاه الرجا سوت الحاتر بن عوف لم الولد باسان الداد وروى شد بها
فيسجن فصل الحكد الذي لم يسمع
الفضل الجبه وهو دم عرفا عليه قالت الحجه الذي دس سعد الاموات نازلنا الله لا نرم
ابا وقاسه سند البزار وغيره قالت عايشه الحجه الذي دس سعد الاموات جاء يحولو
تسكيرو ما الى رسول الله صلى الله عليه وسلم فجعل الحاما معنوا نازلنا الله وذكر الله ارجوا
ابا وتقوا وانا ذكر حديث لو يذهب عنو عما كليت بعد طاعة المرجاء الدين صنع الصبر والصبر
عنه ان ذكر انها ولوا ان اصح الله سيكون الصبر والخير اذا اذاد الله بالخير الصلاة سرا وما تصبح
بد بدا عن عبد عايشه وانها استعدوا لي الطب تنك ان تعمل عليه قدر الله لي الخير
نعم الله وكبرها الصوات بامكاتهم قبل مقصود بالله بنا الفتيه
على الاسم والمحبوب لذلك محصا باستعاده به والاستعانة وظهره قال بنا توابا حك وصف
حتى ولبك امرتم قامتان الوجم الى الاسم والفرع الى الداك ولد على الاسم والذات وبها استعان
وتنا ومتعالا بالفظ وصلة لوسه منع الصاد وكسر الموت حرفوه وعلى حالتين والمجهم والمجهم
وموهما بيد الذي لا يدب فيه تحزن الفاذا ابي المحبين سوت الحمد ابو اسعيد منع الحق اوجاء
بالجمع حد كتب حبيب سوت الحكم والمجاري الحمد اصب الحمد المدح سوت الحق الوجاء
بيا الله سمعت اسد ولبيه عبد بكا الحيات ان يكون المراد ان اسد قال عبد اسد منع عنوى الذا لم اعجب
ان يعبد غير سوت هو منع الرب باسكان الصاد مصدر غير اسم الفاعل وقال الفاضي صنم الفاس
وغيره منع الواو واسكان الصاد وعند ابا ذر بفتحها وكان الصوم الصلاة شك بنا الحكم
الوطا سعيد قال ابو سعيد الخدري قال الله عليه وسلم بنع اسيرا اعتقوا السن والذين بنا استعفت
بنا الفقه عند الاصلي عنده فقال ابن عمر الله عليه وسلم اسيرا وروايه غير الصحيح بنا استقل

الكلام يصنع على حتى يذكر بالفتى والذال المعجمة قال الفاضي بيت بنا الفظه عند الاصيلي
والمسيلي وسقط لغيرهم كان غير عنه فاقه سوت الاقاب اصبحوا لا معقوا كما اعب
دايه الصب والمطلب اعطا وبالسون يصب على المصدر والبيد بنا كاب عن عمر على عايشه
ومنه بالاصلاح الاسلام سنا تهم فعلوا قد الفتى الى ثبيه الاستنا والاستعمال الاستعمال
مصوبان على الطرف بالسوء الحمس انبرس الله قال الاصما على ابن فيما
الفروه الفاذان بنا الفظ على ابه وبعد اكا سوت ساية الناس جلب شبهها نصف فصل امراة
ان الذي به رجل غير مع وروبات معا الدين منع الدين الجبه والانتقاء بالله
وكان يوسف على ابا موجع على كره العرض الفيه على انه تحاوز حادث واعتقا بالله السلبه
انزاده كتاب العرض ان سيل سلاح جعول المبين لا نهاية الاكثر خلقها العظام على بن الحارث
ونوه عوض الوجه بعض الفات ابي عدالة كذا بيده الاصيلي وعند غير بالضمة على الطرف قاله
ابن الاثير وغيره وقد اتا بالفتح وقد اتا بالكسر الاصيلي النصف الفلو سوق صبيله سوت الحق
راس الخوارج سوق الانصارون سوق ثياب فصل المجود اكم تروك رجم ميا بنصب على المصدر
وعمرات ابو الكتاب بضم الدين الجبه اي تابعهم والكاهم واسد العلم الموعود وقال من اليهود والنصارى
الحمس سوق الحبيم وكسر الحد حضه مؤلفة الدحض بالمون عند الرقى والمراد موضع ولا الفاء فيه
بالتحريك موضع مخصوص وشوك بنت بنى كلاسوم معلقها الذي بنصوص الاسماع وبالاصمعي
واسعة الاصلاح بعيد الاسنة عقيبا بالفات قبلا فاتا والعقيب القوم واحاد بعد الهرج هو
الجنون بنع الفاء الحرفوا وغيره والوكوب بالضم الحبه بالاسر الكسر الموسون حتى هوا
لذلك بدء الاشارة الى الذي ورد وعن وجه بنى الشتاء وجوزان يكون جرف درى قبل ثاني
لذلك البدء ذكر ابو الدين ذكر ابا سعيد بنا الاصلي يوسف كان واسقل الزمان ومنا ما هاجنا عند ابي سعيد
عند حاجكم الدوات والفات والسبع شماعة في صوح من الفارس من جبل تبرا وتسلك ما الضمير بالحرام
غيرا الموسين وعن ملوك بن وحبن الحمد الا الاعتبر مصلة قال عبد المؤنة الجم بن الصحيح الثاني
على بنا مرضا لا تموت على اسرى التوحيد على بامسه الحاوبنى الاخوان
قوله اسد قال ان اسد سبك العموات والارض الرزوة وذو كرمك بن سعد وظن الجلب انه قول
النبي صلى الله عليه وسلم وجعله بد على الرد ولسر كذلك فقد معدم ابو رواية انه فجلك عند ما الحجه
والقاء ان الحديث تفسير للاوامر والاصاح والسبعه والبيد بن هو الله تعالى ما صنعنا ما واما واجعة

الى الله تعالى فى اعتقاده ويحتمل انه انكر عليه بعد من اصحاب الجوارح والبدايل وما قدمه والله اعلم ثم ذكر
للمسئل فى اسلم من اباء وسبق فيمن يطيرالى ملائكة عنه ابوابهم شاب عنده الشرط والحاكم عليه
علامه ابو عبد الله بن المرابط ان جلوا لحد كر قال ابو المعالى عزيز ان ابى الفتح الرشيد حديثا فان مالك
فيه معوجد حديثى ولوكسرت اضلعا رسالتنا لاخرجه الا بهجه بالدين ويجوز المصيب على العموم له اى
لا يخرجها الخرج الا الجواز او لوجهه منع الاكلال وهو كلبه فيه ارحمته لقوله اعجوز اقسم وان يعدو
اعوام فيك اليام تجاوزه لذاك الجاذى ويا سلم لرفاعتى ورفع الرفعى الا ولى فاما الفاضى الوجه ان
جابر ان لمعرفتك فهلكك طوعه انا ديلا على الموسى كثيل حاشا الاوم من الطاغى الفقه الهيئ
الخروج اوسا ساعب على سانى وقيل والنوا سقيه على او حنين بعلمه او له وتعديا اما
المكسوس مع الاحرار او مع الحرب وحد اسباب بن ذاك ان ساعد سعيدا والى بحر الصنوم حتى يموت على صح ترزه الشور
يرتل الاعوار ان صلى عليه وسلم من جاء اسلوه الى ساء اسلم الوصوم الاعانة على ذلك فاما منع اذا
ذلك على ان تلك تلك على من الحق على الاعلى ما ساء الجيب بس رمضان ما شاء و سرين نوحين
سوى قوبه كبيه اقوا اسكاتيا و الخراطيل لسيل غلط تاليه و معناه على الله و شوكى قوته فاذ تخلل
انه جيت سيا ابراهيم عليها و بذكر عن جابر بن عبد الله عن عبد الله بن ابى سعيد الخدرى انه صلى الله عليه
وسلم شوف عنها الصاد و ساد ربهم يعوت صعد صعد من يعد كما يسمعون قرب الا الملك انا انزلنا قلت
كذا قرى ساعتها سعيد الخدرى قد عنه صعيد الخدرى قد عنه صعيد الخدرى ثم كتاب العلم باب الوحد قال المعانى
والمعنى عجل حكما ناى اى عدلى وما يسمعه الناس وما علم الله صلى الله عليه وسلم وقال ابو العاص
الشرقى بن بلاد الذى كيلا غير مجيب على الاحاديث مطلع على الحق وقال محمد عليها فى ذلك
الله عنها يموت وانا ظاهر الذى يوصف بنزوض الوروب والاموات كانا منه عليه الاول انا قاعد
خصما ما نعم صعد مرضع ما الاسرار وبرى بالعلم كالوحدات وبحر الباب بلوى ح خاص ما ذا زاد
بنى حبر ما الله المحنث اى ما اسمع لنى ما سماعه لنى منوى ابنه انا بى ملوى مجهوبه حوى بى
اليا الاخروج الحرام له صفه لذلك فاجبه نعم العالمى بذهب سيوبه بنى المعاصى اسمعهم الاجور
حتى اخذ وامنك الاثران قال ابو موسى بنه تقديم ولا يعتبر تقديم اسمعهم حتى اخذ وامنك الاثران
مجهوبه وانا الله مر والوتر سوى الصغير المخلوب بالضم الكثير من يعلوى اسمعهم يا بوالوتر والصبر
سوى مجهوبه بنه الصلاة قال تذكر لك حبر اكلات الحطاب سوف اكن مكه رأسه على و الجهوبه
يا الحبيب وبرى بالتشديد و اختلف بذا بنه ضرب الى موسا الاشعرى بعض بنات الموت الحبيب بل
هو عمها فاما ام والوتر قيل بعض بنه الشديد بى شاد تذ وبذ مر بعض نفس من قوله خالى بن قد وعليه
لذو وتيل قال احاد حاف وقد مسلم نصيبا قوله فاصبر اى يعمدى يا ملك فاصبر اى يعمدى يا ملك كالا
مخالفك اوترك وبالنصب على اسما كالحاذى قد لبيه اى ابى كلام قال ابو الدنيا الصبر المصيب
اى على اله صبر فيت ووجب عليه لانه استعمل ما واما قوله حبرا ما قيد نصب حبر على بدل من
حبرا بدل من ما اذا لما و جواب عند والوتر جاء على معنى ابت حبرا بالجبر اى ابى هو بالتر وعند
الاصيلى هو سوى اى ما سعد لنسمه وخير بشيره وبرى بهو بالا كه و برى بصبر ما الى سبه قوله

قاصبه قوله بى مجهوبه
بهو بالتر كه و مالى بى

الرحمن اذا استوزه من الحديث وكذلك ايه كنت منع الموت اى سرع باب
وكلام الله استوزه من الحديث وكذلك ايه كنت منع الموت اى سرع باب
الحرص على الحديث عن رسول الله صلى الله عليه وسلم وقال ابو الدرداء ما كنت اظن ان احدا يحدث
عن رسول الله صلى الله عليه وسلم بحديث ما سمعه الا وهو يريد ان يدخله فى قلبه وقال ابو هريرة لولا
آيتان ما حدثت بشيء ابدا ثم يكتم ما انزل الله من البينات والهدى الى قوله الرحيم ثم ذكر
حديث ابى هريرة ان رسول الله صلى الله عليه وسلم قال من سئل عن علم فكتمه الجم يوم القيامة بلجام من نار
وقال ابو هريرة لولا آيتان ما حدثت بشيء ابدا ثم يكتم ما انزل الله من البينات والهدى الى قوله الرحيم
ثم ذكر حديث ابى هريرة ان رسول الله صلى الله عليه وسلم قال من سئل عن علم فكتمه الجم يوم القيامة بلجام من نار
وقال ابو هريرة لولا آيتان ما حدثت بشيء ابدا ثم يكتم ما انزل الله من البينات والهدى الى قوله الرحيم
ثم ذكر حديث ابى هريرة ان رسول الله صلى الله عليه وسلم قال من سئل عن علم فكتمه الجم يوم القيامة بلجام من نار
وقال ابو هريرة لولا آيتان ما حدثت بشيء ابدا ثم يكتم ما انزل الله من البينات والهدى الى قوله الرحيم
ثم ذكر حديث ابى هريرة ان رسول الله صلى الله عليه وسلم قال من سئل عن علم فكتمه الجم يوم القيامة بلجام من نار
وقال ابو هريرة لولا آيتان ما حدثت بشيء ابدا ثم يكتم ما انزل الله من البينات والهدى الى قوله الرحيم
ثم ذكر حديث ابى هريرة ان رسول الله صلى الله عليه وسلم قال من سئل عن علم فكتمه الجم يوم القيامة بلجام من نار
وقال ابو هريرة لولا آيتان ما حدثت بشيء ابدا ثم يكتم ما انزل الله من البينات والهدى الى قوله الرحيم
ثم ذكر حديث ابى هريرة ان رسول الله صلى الله عليه وسلم قال من سئل عن علم فكتمه الجم يوم القيامة بلجام من نار
وقال ابو هريرة لولا آيتان ما حدثت بشيء ابدا ثم يكتم ما انزل الله من البينات والهدى الى قوله الرحيم
ثم ذكر حديث ابى هريرة ان رسول الله صلى الله عليه وسلم قال من سئل عن علم فكتمه الجم يوم القيامة بلجام من نار

وهذا وان كان بحسب الحقيقة العقلية لانه لا يسوغ شرعا اطلاقه لفظا لا محامد الا لله المتفرد بها
بالنوع والفرد ولانه قال عليه السلام اذا المجلى حصل في كل نقل الحامد اضيف الحمد لله ورسوله والمؤمنون
ولا يستحسن احد اي استحسنت بلد فطرت الحمد بالمرجع بين ما علما يعلى ما شرح الله ورسوله
والمؤمنون على الغايات والاوصاف معه ذلك الكتاب بدا القران قد ضرورة لانه بهذا وذلك لما تحريره
عن الغايب والحامد الاسناد الى الحامد والكاتب حامد والبدء الجاري بحمد الله تعالى تحريره عن الحامد
الكتب تحريرهم بعضين لعلمين خبيرا الحاكم في الفحص وجميع الحمد عن البدء بذلك الحمد بعضين
الغايب مؤلفه لذلك وهو يريد بذا الحامد وسعاد ولا يريد له الله وله يليه الحامد الما بالمرسالة
اوجه الواحد الواحد سعيدا اسرح جميلا في المحمود لبيان بلد بدا وهو جماله الحمد تمهيد
الميم لا يعيد اسرح جمعوا رو كي عن المحمود لبيان بلد بدا وهو جماله الحمد تمهيد الميم لا يعيد
سوا وهو بعد بعد البدء وما تبعها من البدء وهو بما نقل تبرء الطاف الله من العبد اذا تعرض
البدء بالاحلام والطاف عزاء الغايب هو رح سوال عن عزيز عباس عن ابي علي الله عليه وسلم
بما روى عن رح قال لي لعبد ان يقول ابدء بحمد من وسن ترى بعد الوارد بحمد من الغايب
الاوجه تردد تولس جعل المقدر في رواية ابي عن ابي الحوص الله عليه وسلم والترجيح في القواسس
فضائل القران المذكر الغايب اي مستقل مقدرة اذا اذا استعد وسعد رح وهو قبلة الغايب في الفتح
الجالع الغايب بذا الصوت وحديث لم يرح بسلام رح علم سرح فضائل القران فاسس عباس عزيز
نزلوا وليس احد نزيل لذا كاسس في احد ولهم حروف يا ولد في عزيز يا ولد بذا فاتر
بعض الماخوذ بهذا وتاسس في بحوث الولد والجحد خلا ما بلا وبذا اللفظ والمعرب الى الحق
فقط وبالا الى الثاني واي جوارح طالعة وهو تركت باطلة والحالات ابهم موتوا وبدلوا والاستثناء
كتابا وعلم يا لا عزم يا الجاه وعذب النبي صلى الله عليه وسلم حين راى كم عرضهم فيها موت
المواد والوقاء لوطان موسى ساما وسعدا الباقي وله اذا نصيبه ما مغفورة قلت رحمه غصة هو
اشارة الى بعد الجهد وعلوا الخلق لا نبيات عقب على فلان الهم اي واي الذرعضا والا مرتجعه الله
وغضبه مضتان لرحمتان الى الرادة الثواب والعقاب وصفاته الوصف عليه احد ما الاخروي
وانما هو على سبيل الجاز فيما فيه وحديث ابي موسى من ترك بنا الصيد والايمان الا الله فاكسر
محسن وفاء بذا الايمان والنذر والملك والسانا ما فيها الذبح بذا الملك الفاء في الزيادة
متوقد لذا ما قد الموذكي في خرج مسلم وعدد بن عبد الكبير سنن الايمان الطروت الموتفه
الحديث الموتف وموضع من الكتاب رح الحمد فيه كالا ترجه سنن الاطعمة فمن تولنا بلا اذن وليه لشرعه
الحلم كذا انما سترهم الكفار واهل الشرك بديه الحلام بلا اذن الحاكم حتى بهم فان مرده تركت
كاوتوت والحاجب تملك الحاد ورواية الاسماعيلي في حاجب الراي اي كصوا لا واصب بذا الماد كالا
اعتس بروايه الماوره وتكسيت بذا به الحاكي وتاكد الدار فطبي كحت الاسماعيلي بذا واذا اصوات
الحجاج يا تكرم الحج والكسر سيام اي بالاسم التسبيد بذا به رجله الحاكي والسيام الصوم
وقيل هو ترك الذنوب وعلما لاس درجة التسبيد بالسماء اخص بدا الدار الاعتبار الهيا لحي

قلت اجرى الاستيب تاء الحاكي اسند بدلسنته العالم النوف نعم الفاء موضوع الوترين
الميم والواو تولد الله عز وجل وضع الموازين انتظليم الثانية وانا الحاد
بزاء وتوليم يوزن لله عز من علم بان الوزن اصابت المذوب الاعالم تاء الحاكم عليه بنا حدث
الترك في الدخل الحجاج الا الاعالم الاعالم الذي لم اعرف عند ابوا السنة المقلة والحمد لان تبدا الله تعالى
علما يا جوابه والعسام فيصوا الى الطبيعي بزيع موضع حسنه والعالم الماصرح صوت تهيهم برهانا
وحقيقة يجمع وصف العلي بالوزن وحكى يعتبرهم خلافا وقاء ان الوزن بذا الهن بمعيدا الراجح على الوزن
بذا الدنيا والعرب وعالم انتظم بعد الحامد وعلم عليه بان مصدر المشتقة الاسماء والحبيب
بانه فكذا به الجاري على لغة وليس بوجوا الجاري وانا الباء بالمصدر المحذوف الزوايد كالمدد
مصدر تكدرت اذا اهدت بنى زوايده ووده الى الاصل وكمثلوا انا عجلت العرب زوايد المصادر لتذكر
الحكام الى الصلة كالا خبر مرتكم ومشتاقات وحنينات منه لو انا المتد الوقوم سحيا اما وحمده وما
بعده وانا تدم الخبر على المبتدا المتدا القصد تطوس الساس الى المبتدا كقوله لا تسقوني الدنيا بجهلا
حمى لغوي وابو الحاكي والفرح فاء السالكي ذلك الكتاب سنبعد السنوس تحدد تقول الحكام في
الخبر وانا الحسن لك الحس لانه كالا كرد ذكر الشوف لا تطلب ذكرا وما قد الجاء وجعله اراد انا تقول
السام الى المبتدا وقد اشكل على ابو الحاكم الحسن والمتابه بن الحسنيه والفقيه والحكاء
حديث سلمان في الجزاء تقول على ابو الاجابات كورن وتدفعهم ما انتسابه على الناسبيه الا ظاهر
انما بعد حديث الخبر فكانه بذا نسبه ان تحل بزاء وزن قولا بذا واما قبلا وكتابا الذي صنف من
حمدة والعفو لذلك انه وعنه مطاعا وبيرا نا برحم اليه وقد قال سهل عن سنه عليه السلام وعدد
بعين لمتابعا اليه وسلى الله العظيم وتعدد ملة الكبراء وسنى الله وسلم الوحي وزنه الرسل وانا
الله الهرم الثاني الحاكم جاريع بذا الكتاب اتبرك منه والصلوات والعفو والغايه والعصران
وان من به قادره وثانيه والواجب الغير عندا الشاكله بنه ولبسه تبرى والعبود سواه كالا موقفه
الشيخ الامام الحافظ العالم عز الدين عبد الله الموالي جنم الله انا له الحسني توفت منه
الناس من فوى سدد الحرام سمسكان وفاتي في كتاب
ثم الكتاب بحمد الله وحسن عونه وتوفيقه يوم الجمعه
المبارك ثالث عشر من شهر جمادى
سنه ثلاث وخمسين وثمانمائة
بحمد الله

Vs